



República de Colombia



Corporación para el Desarrollo Sostenible
del Norte y el Oriente Amazónico

dei Norte y el Oriente Amazónico
Corporación para el Desarrollo Sostenible

INFORME DE GESTIÓN

Consejo Directivo

Fecha de corte Noviembre 15 /2010
Fecha de presentación Diciembre 9 /2010

LÍNEA TEMÁTICA 1:
PLANIFICACIÓN AMBIENTAL EN GESTIÓN
TERRITORIAL



INVERSION 2010 POR LINEA TEMÁTICA			VALOR	FUENTE
LINEA 1	1	PLANIFICACION AMBIENTAL EN GESTION TERRITORIAL	664.097.868	
PROGRAMA	1.1	ORDENACION AMBIENTAL FORESTAL Y CULTURAL DEL TERRITORIO	664.097.868	
PROYECTO	1.1.1.	Formulación de planes de Ordenamiento y manejo de bosques	326.909.368	
ACTIVIDAD	1.1.1.2	Asistencia para el ordenamiento forestal productivo de la zona de reserva campesina departamento de Guaviare	31.909.368	OIMT/ \$ 275.991.100 Ejecución /09 349.090.632
ACTIVIDAD	1.1.1.3	Demarcación del limite físico de un sector estratégico del humedal de san José del Guaviare.	30.000.000	RP
ACTIVIDAD	1.1.1.4	Ordenamiento forestal y estrategias de fortalecimiento a la gobernanza forestal de la zonal indígena de UDIC cuenca rio Cuduyari sector piloto de la reserva forestal de la amazonia en el departamento de Vaupés, jurisdicción de la CDA	265.000.000	FCA: 250.000.000 RP:15.000.000 (ByS)
PROYECTO	1.1.3	Apoyo a la recuperación cultural y territorial del pueblo Nukak Maku	337.188.500	
ACTIVIDAD	1.1.3.1	Desarrollo de una estrategia orientada a disminuir los riesgos del conflicto que viabilicen local, nacional e internacionalmente, la situación humanitaria de la Comunidad indígena NUKAK MAKU, propiciando alternativas que permitan el retorno gradual a su territorio	337.188.500	U.E.: 296.438.500 RP: 40.750.000

LÍNEA TEMÁTICA 1: PLANIFICACIÓN AMBIENTAL EN GESTIÓN TERRITORIAL

1.1 Programa:

Ordenación Ambiental,
Forestal y Cultural del Territorio



1.1.1 Proyecto: Formulación de planes de Ordenamiento y manejo de bosques

1.1.1.2 Actividad : Asistencia para el ordenamiento forestal productivo de la zona de reserva campesina departamento de Guaviare .

Seguimiento a la Ejecución de las Metas Plan de Acción 2007/2011

Objetivo General

Lograr la protección y la rehabilitación de tierras forestales amazónicas

Objetivos Específicos

- Desarrollar capacidades de manejo forestal en los productores rurales de la zona de reserva campesina del Guaviare.
- Efectuar ejercicios demostrativos de prueba y ajuste para opciones productivas forestales.
- Preparar planes de manejo para áreas de reserva forestal susceptibles de aprovechamiento, planes de establecimiento y manejo de plantaciones forestales en áreas agropecuarias y planes para la protección y la rehabilitación de tierras forestales importantes para la prestación de servicios ambientales

Avance Financiero

Fuente	Asignado	Comprometido – 23/09/2010	% comprometido	Comprometido 15/11/2010	% comprometido
			$\frac{\text{Comprometido} \times 100}{\text{Asignado}}$		$\frac{\text{Comprometido} \times 100}{\text{Asignado}}$
FCA	345.644.269	300.259.994	87%	300.259.994	87%
OIMT	372.600.000	349.090.632	93,7%	349.090.632	93,7%
TOTAL	718.244.269	649.350.626	90,4%	649.350.626	90,4%

Observaciones: en el año 2010 se hizo apropiación por valor de \$31.909.368, de los cuales \$ 11.600.000 están comprometidos.

La contrapartida del FCA se ejecuto en un 87 % ya que la contratación de personal se demoró entre 1 y 2 meses adicionales a la fecha programada en el POA. El aporte de la OIMT sufrió reducción real de \$59.495.645 millones por efectos de la tasa de cambio.

Fecha de desembolso: Septiembre 30 de 2009

Valor en dólares: 81.000

Valor en pesos: 155.372.114

Tasa de cambio: 1918,1

Fecha de desembolso: junio 04 de 2010

Valor en dólares: 81.000

Valor en pesos: 157.732.241

Tasa de cambio: 1947,31

LÍNEA TEMÁTICA 1: PLANIFICACIÓN AMBIENTAL EN GESTIÓN TERRITORIAL

1.1 Programa:

Ordenación Ambiental,
Forestal y Cultural del Territorio



1.1.1 Proyecto: Formulación de planes de Ordenamiento y manejo de bosques

1.1.1.2 Actividad : Asistencia para el ordenamiento forestal productivo de la zona de reserva campesina departamento de Guaviare .

Seguimiento a la Ejecución de las Metas Plan de Acción 2007/2011

Metas	Indicador	Descripción del Avance	% Avance
1.1.1 Realización de talleres bimensuales con propietarios de UAFs para el incremento de las capacidades técnicas forestales y de administración de proyectos productivos.	15 talleres realizados 170 personas atendidas.	Se efectuaron seis talleres con 31 Usuarios de las UAF seleccionadas.	100%
1.1.2 Tres visitas a proyectos forestales nacionales, actualmente en desarrollo, de alto impacto positivo en términos sociales y ambientales	3 visitas a diferentes proyectos forestales hechas; participaron 50 personas	Se realizaron tres visitas a proyectos forestales exitosos a nivel nacional con la participación de 34 beneficiarios	100%
1.1.3 Realización en una de las UAFs de tres talleres de cooperación horizontal con campesinos de diferentes proyectos forestales exitosos.	3 talleres de cooperación horizontal realizados: 120 personas atendidas	Se conocieron experiencias en proyectos forestales, caucho, silvopastoriles, productos maderables y no maderables del bosque	100%
1.1.4 Realización de dos seminarios en la región sobre mecanismos e instrumentos para el desarrollo forestal de la región y el mejoramiento de la calidad de vida de los habitantes.	2 Seminarios realizados y 120 participantes	Se efectuó el seminario de evaluación con productores. Está pendiente el seminario final a nivel Institucional.	100%
1.1.5 Practicar una evaluación económica del arreglo institucional y de los impactos logrados en la economía de los productores rurales previa a la terminación del proyecto, con sus correspondientes conclusiones y recomendaciones.	Consultoría independiente adelantada y documentos de evaluación entregado con análisis conclusiones y recomendaciones	Se genero el documento técnico correspondiente.	100%
1.2.1 Realización de dos talleres sobre alternativas inversión productiva y venta de servicios.	Dos talleres para 50 participantes	Se efectuó un taller con los Usuarios de las UAF, y otro con los Usuarios destinatarios de la Asistencia Técnica Agroforestal	100%

LÍNEA TEMÁTICA 1: PLANIFICACIÓN AMBIENTAL EN GESTIÓN TERRITORIAL

1.1 Programa:

Ordenación Ambiental,
Forestal y Cultural del Territorio



1.1.1 Proyecto: Formulación de planes de Ordenamiento y manejo de bosques

Metas	Indicador	Descripción del Avance	% Avance
1.2.2 Acompañar técnicamente la formulación de proyectos individuales para cada UAF.	UAFs atendidas con propuestas viables.	Se formularon un total de 31 proyectos individuales en las Áreas de : Sistemas silvopastoriles (19), Enriquecimiento de Bosques Secundarios(3), plantaciones de caucho natural (6), Aprovechamientos forestales (3)	80%
1.2.3 Preparar un documento de propuestas y políticas y normatividad local para la reglamentación del uso del suelo en la ZRCG.	Un documento con propuestas para gestión en entidades públicas y sector privado.	Se han evaluado los Documentos de Ordenamiento territorial. Pendiente propuesta de armonización.	90%
1.3.1 Preparar una propuesta de proyecto para continuidad de las actividades.	Una propuesta de proyecto .	Se formularon dos proyectos: Plan general de ordenación forestal del Área de reserva Campesina del Guaviare y Consolidación de núcleos agroforestales en la Zona de reserva campesina del Guaviare	100%
1.3.2. Concertar diseño del proyecto para ficha e inscribirla en BPIN.	Se concertó la presentación conjunta con la ficha BPIN	Se efectúa el registro en la Ficha MGA para el proyecto del Plan General de ordenación forestal	100%
2.1.1 Preparación de cartografía de la región a escalas 1:50.000 y de las UAF a escalas 1:25.000.	Cartografía adecuada	Se generaron los mapas de cobertura y uso actual y zonificación de áreas para las 31 UAF. Se georeferenciaron los mapas de cobertura 2003 y 2009 y de cambios 03/09 para la ZRCG .	100%
2.1.2 Realización Inventarios estadísticos forestales participativos	Inventarios forestales participativos en las UAFs	Se realizaron inventarios forestales al 100% en 154 hectáreas, se determino la oferta maderable para 8 especies concertadas con los Usuarios.	100%
2.1.3 Sistematización de la información. (porcentual)	Información de campo organizada y sistematizada	Se registro la información tabular sobre oferta maderable y se generaron los mapas temáticos para apoyar la formulación de PMF	100%
2.2.1 Diseño y preparación de diez ensayos piloto demostrativos en 250 hectáreas establecidas. (Hectáreas)	10 diseños en estrecha relación con los propietarios de UAFs	Evaluación de los 10 ensayos y propuesta de diseño de 10 ensayos ajustados.	80%

LÍNEA TEMÁTICA 1: PLANIFICACIÓN AMBIENTAL EN GESTIÓN TERRITORIAL

1.1 Programa:

Ordenación Ambiental,
Forestal y Cultural del Territorio



1.1.1 Proyecto: Formulación de planes de Ordenamiento y manejo de bosques

1.1.1.2 Actividad : Asistencia para el ordenamiento forestal productivo de la zona de reserva campesina departamento de Guaviare .

Metas	Indicador	Descripción del Avance	% Avance
2.2.2 Gestión para la aprobación y financiación Proyectos formulados.	Proyectos gestionados	Los proyectos individuales se agrupan en componentes del proyecto de continuidad. Para la opción de plantaciones de Caucho natural de obtuvo la financiación y se encuentran en ejecución en la actualidad.	100%
2.2.3 Capacitación intensiva de personal en talleres. (Unidades de talleres)	10 talleres	Se llevaron a cabo seis eventos de capacitación en el mes de abril con la participación de 86 beneficiarios de asistencia técnica a las parcelas agroforestales.	100%
3.1.1 Preparación definitiva de la zonificación de UAFs. (Unidades de UAFs)	Propuestas finales discutidas y aprobadas en consejos municipales	Para las UAF seleccionadas se genero la cartografía de zonificación en tres categorías así: Protección, Producción campesina intensiva, Producción extensiva,	100%
3.1.2 Preparación de la reglamentación para el uso del suelo en las UAF Zonificadas.	Ajuste en campo de la zonificación convenida	Se describen los usos principales, compatibles, prohibidos y complementarios para cada categoría de zonificación.	100%
3.2.1 Preparación de planes de manejo forestal para las UAFs. (Unidades de planes)	Planes efectivamente preparados	Se encuentran en proceso de elaboración 3 planes de aprovechamiento y 3 planes de enriquecimiento, a partir de una propuesta de términos de referencia estructurada por el equipo técnico, siguiendo la Guía Técnica para la Ordenación Forestal del la OIMT-MAVDT	70%
3.2.2 Presentación, sustentación y gestión de recursos públicos y privados. (Unidad de informe)	Recursos obtenidos	En el marco del proyecto "Recuperación de áreas degradadas mediante la instalación de cultivos de caucho en la jurisdicción de la C.D.A" se aplica el plan de manejo diseñado para caucho con seis usuarios. Los Usuarios para aprovechamiento forestal una vez se entregue el plan de manejo asumirán los costos que se generen en adelante.	100%

LÍNEA TEMÁTICA 1: PLANIFICACIÓN AMBIENTAL EN GESTIÓN TERRITORIAL

1.1 Programa:

Ordenación Ambiental,
Forestal y Cultural del Territorio



1.1.1 Proyecto: Formulación de planes de Ordenamiento y manejo de bosques

1.1.1.2 Actividad : Asistencia para el ordenamiento forestal productivo de la zona de reserva campesina departamento de Guaviare .

Seguimiento a la Ejecución de las Metas Plan de Acción 2007/2011

Metas	Indicador	Descripción del Avance	% Avance
3.3.1 Convertir ejercicios piloto en propuestas integrales. (Unidades de propietarios)	Ejercicios piloto proyectados como proyectos productivos auto gestionados financiados	Se adelanta la elaboración del documento a partir de una propuesta de términos diseñada por el equipo técnico	70%
3.3.2 Establecer parcelas de investigación permanentes y de seguimiento. (Unidades de parcelas)	10 parcelas establecidas	Se encuentra en proceso de elaboración el documento teniendo en cuenta los resultados obtenidos en los inventarios forestales.	100%
3.3.3 Elaboración de un estudio de mercado que oriente la inserción de productos forestales con base en la realidad del proyecto del Guaviare.	El comercio de maderas de origen sostenible se esta dando entre la región y diferentes mercados	Se encuentra en proceso de elaboración el documento con la información consultada de los productos forestales identificados en el proyecto.	100%

LÍNEA TEMÁTICA 1: PLANIFICACIÓN AMBIENTAL EN GESTIÓN TERRITORIAL

1.1 Programa:

Ordenación Ambiental,
Forestal y Cultural del Territorio



1.1.1 Proyecto: Formulación de planes de Ordenamiento y manejo de bosques

1.1.1.2 Actividad : Asistencia para el ordenamiento forestal productivo de la zona de reserva campesina departamento de Guaviare .

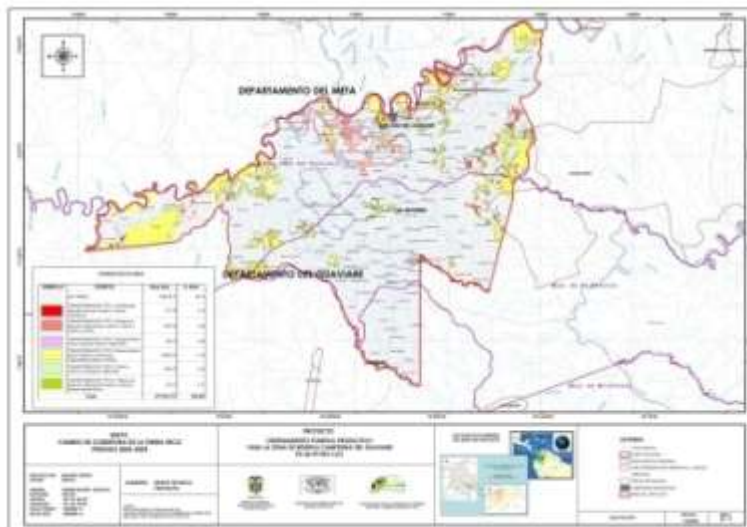

Asunto:	Mapa de Cambio de Cobertura ZRCG 2003-2009
Ubicación :	Zona de reserva campesina del Guaviare
Comentario:	En el periodo 2003-2009 55.000 de bosque se transformaron en mosaicos de pastos y cultivos.

Asunto:	Zonificación UAF
Ubicación:	Zona de reserva campesina del Guaviare. Vereda Santa Rosa, Municipio de San José del Guaviare. Finca El Pomarroso. Beneficiario Samuel Poveda.
Comentario:	La Zonificación se orienta a la protección de áreas de Caños y el establecimiento de usos intensivos de economía campesina.

LÍNEA TEMÁTICA 1: PLANIFICACIÓN AMBIENTAL EN GESTIÓN TERRITORIAL

1.1 Programa:

Ordenación Ambiental,
Forestal y Cultural del Territorio



1.1.1 Proyecto: Formulación de planes de Ordenamiento y manejo de bosques

1.1.1.2 Actividad : Asistencia para el ordenamiento forestal productivo de la zona de reserva campesina departamento de Guaviare .

Seguimiento a la Ejecución de las Metas Plan de Acción 2007/2011



Asunto:	Talleres de Capacitación
Ubicación:	Municipio de El Retorno, Municipio de San José del Guaviare.
Comentario:	Los beneficiarios están en un proceso receptivo de transición de la económica ilícita y extensiva a hacia formas que reducen el nivel de conflicto de Uso.

LÍNEA TEMÁTICA 1: PLANIFICACIÓN AMBIENTAL EN GESTIÓN TERRITORIAL

1.1 Programa:
Ordenación Ambiental,
Forestal y Cultural del Territorio



1.1.1 Proyecto: Formulación de planes de Ordenamiento y manejo de bosques

1.1.1.3 Actividad : Demarcación del límite físico de un sector estratégico del humedal de San José del Guaviare

Objetivo General: Sensibilizar y dar a conocer el límite real y físico de un sector estratégico del humedal de San José del Guaviare



Avance Financiero

Fuente	Asignado	Comprometido – 23/09/2010	% comprometido	Comprometido 15/11/2010	% comprometido
			$\frac{\text{Comprometido} \times 100}{\text{Asignado}}$		$\frac{\text{Comprometido} \times 100}{\text{Asignado}}$
CDA	30.000.000	10.000.000	33,3%	10.000.000	33,3%
TOTAL	30.000.000	10.000.000	33,3%	10.000.000	33,3%

Observaciones: Convenio 004 de 2009 suscrito con el municipio de San José del Guaviare / culmina el 10 de Diciembre de 2010

LÍNEA TEMÁTICA 1: PLANIFICACIÓN AMBIENTAL EN GESTIÓN TERRITORIAL

1.1 Programa:
Ordenación Ambiental,
Forestal y Cultural del Territorio



1.1.1 Proyecto: Formulación de planes de Ordenamiento y manejo de bosques

1.1.1.3 Actividad : Demarcación del límite físico de un sector estratégico del humedal de San José del Guaviare

Seguimiento a la Ejecución de las Metas Plan de Acción 2007/2011

Metas	Indicador	Descripción del Avance	% Avance
10 has	Número de hectáreas delimitadas y/o ordenadas	Socialización del proyecto, coordinación con presidentes de JAC para ubicación de mojones.	20%

LÍNEA TEMÁTICA 1: PLANIFICACIÓN AMBIENTAL EN GESTIÓN TERRITORIAL

1.1 Programa:
Ordenación Ambiental,
Forestal y Cultural del Territorio



1.1.1 Proyecto: Formulación de planes de Ordenamiento y manejo de bosques

1.1.1.3 Actividad : Demarcación del límite físico de un sector estratégico del humedal de San José del Guaviare

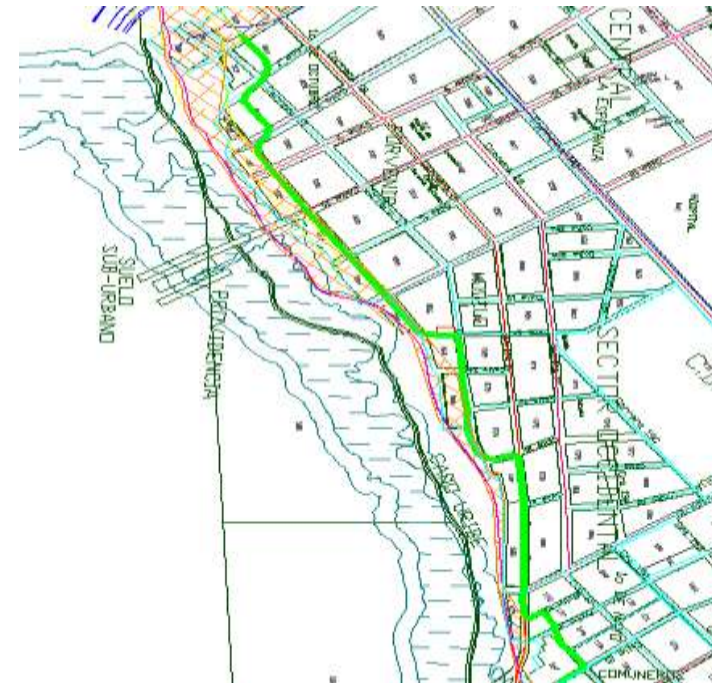

Asunto:	Ocupación Humedal
Ubicación:	Entrada a Providencia
Comentario:	Las vallas puestas en este lugar ya no existen.

Fuente:	Plano Base San Josa PBOT
Ubicación:	Sector Occidental-Zona de Influencia del Humedal
Comentario:	El color verde presenta el limite levantado en visita técnica con la CDA en julio de 2009.

LÍNEA TEMÁTICA 1: PLANIFICACIÓN AMBIENTAL EN GESTIÓN TERRITORIAL

1.1 Programa:

Ordenación Ambiental,
Forestal y Cultural del Territorio



1.1.1 Proyecto: Formulación de planes de Ordenamiento y manejo de bosques

1.1.1.4 Actividad : Ordenamiento forestal y estrategias de fortalecimiento a la gobernanza forestal de la zonal indígena de UDIC de la cuenca del rio Cuduyari, sector piloto de la reserva forestal de la amazonia en el departamento de Vaupés, jurisdicción C.D.A.

Objetivo General

Desarrollar un proceso técnico y participativo a partir del desarrollo de estrategias para generar información de línea base con perspectiva intercultural que permita la toma de decisiones para lograr la zonificación, ordenación forestal y promover dinámicas locales que fortalezcan la gobernanza forestal conforme al Plan Integral de Vida Indígena del pueblo Cubeo en la cuenca del Rio Cuduyarí, con miras a evitar y mitigar la degradación forestal en un sector piloto de la Reserva Forestal de la Amazonía Colombiana, departamento del Vaupés, Jurisdicción de la CDA.



Avance Financiero

Fuente	Asignado	Comprometido – 23/09/2010	% comprometido	Comprometido 15/11/2010	% comprometido
			$\frac{\text{Comprometido x } 100}{\text{Asignado}}$		$\frac{\text{Comprometido x } 100}{\text{Asignado}}$
FCA	250.000.000	245.100.000	98%	245.100.000	98%
CDA (B y S.)	15.000.000	\$0	0%	\$0	0%
TOTAL	265.000.000	245.100.000	98%	245.100.000	98%

Observaciones: El saldo de recursos asignado no comprometido equivale al 2% comprende al recurso destinado a gastos financieros y seguimiento a la ejecución del proyecto que realiza la CDA Seccional Vaupés.

LÍNEA TEMÁTICA 1: PLANIFICACIÓN AMBIENTAL EN GESTIÓN TERRITORIAL

1.1 Programa:

Ordenación Ambiental,
Forestal y Cultural del Territorio



1.1.1 Proyecto: Formulación de planes de Ordenamiento y manejo de bosques

1.1.1.4 Actividad : Ordenamiento forestal y estrategias de fortalecimiento a la gobernanza forestal de la zonal indígena de UDIC de la cuenca del río Cuduyarí, sector piloto de la reserva forestal de la amazonia en el departamento de Vaupés, jurisdicción C.D.A.

Seguimiento a la Ejecución de las Metas Plan de Acción 2007/2011

Metas	Indicador	Descripción del Avance	% Avance
Cuenca del río Cuduyarí con caracterización abiótica, levantamiento edafológico y caracterización descriptiva de los suelos realizada con participación activa de la comunidad.	Doc. Téc. y Cartog.	Se ha adelantado el proceso de muestreo edafológico en un total de 48 sitios definidos en talleres de trabajo con participación de las comunidades. Esta en proceso de análisis en laboratorio.	70%
Cuenca del río Cuduyarí con sus ecosistemas caracterizados desde el punto de vista florístico, especies útiles y amenazadas identificadas y caracterizadas, teniendo en cuenta criterios interculturales y participación activa de la comunidad.	Doc. Téc. y Cartog.	Se ha adelantado talleres de identificación y selección de especies promisorias con participación de líderes , sabedores tradicionales y comunidad en general, para las cuales se les adelantar trabajo de campo de caracterización y estudio.	60%
Cuenca del río Cuduyarí con caracterización de las comunidades asentadas en el territorio y teniendo en cuenta requerimientos de los pobladores dependientes de los ecosistemas del área de estudio, según sus condiciones sociales, culturales y económicas.	Doc. Téc. y Cartog.	Se han implementado encuestas de caracterización en aspectos socio económicos en las 21 comunidades de la zona.	50%

LÍNEA TEMÁTICA 1: PLANIFICACIÓN AMBIENTAL EN GESTIÓN TERRITORIAL

1.1 Programa:

Ordenación Ambiental,
Forestal y Cultural del Territorio



1.1.1 Proyecto: Formulación de planes de Ordenamiento y manejo de bosques

1.1.1.4 Actividad : Ordenamiento forestal y estrategias de fortalecimiento a la gobernanza forestal de la zonal indígena de UDIC de la cuenca del río Cuduyarí, sector piloto de la reserva forestal de la amazonia en el departamento de Vaupés, jurisdicción C.D.A.

Seguimiento a la Ejecución de las Metas Plan de Acción 2007/2011

Metas	Indicador	Descripción del Avance	% Avance
Cuenca del río Cuduyarí, con propuesta de zonificación y ordenación forestal, teniendo en cuenta las categorías establecidas en la normatividad ambiental vigente y los aspectos culturales y económicos tradicionales de los pobladores indígenas de la zona.	191.500 Has zonificadas y ordenadas.	Pendiente ejecución.	0%
Zona UDIC con dinámicas de fortalecimiento de la gobernanza forestal desarrollado en los procesos de planificación, administración de los recursos forestales y la articulación institucional con la Autoridad Ambiental y otras entidades del SINA a nivel local.	Memorias	Se ha adelantado el proceso de socialización del proyecto y concertación de encuentros para profundizar en el tema con la participación de líderes.	20%
Memoria del proceso y sus resultados compilados en un material audiovisual y escrito.	Doc. Public. y video	Recopilación de material audiovisual para la realización del video y documento final	10%

LÍNEA TEMÁTICA 1: PLANIFICACIÓN AMBIENTAL EN GESTIÓN TERRITORIAL

1.1 Programa:

Ordenación Ambiental,
Forestal y Cultural del Territorio



1.1.1 Proyecto: Formulación de planes de Ordenamiento y manejo de bosques

1.1.1.4 Actividad : Ordenamiento forestal y estrategias de fortalecimiento a la gobernanza forestal de la zonal indígena de UDIC de la cuenca del río Cuduyarí, sector piloto de la reserva forestal de la amazonia en el departamento de Vaupés, jurisdicción C.D.A.



Asunto:	Reunión de Socialización del proyecto
Ubicación:	Río Cucuyary, Com. Santa Marta.
Comentario:	Intervención del Sr. Jorge Navarro, miembro del Consejo Directivo de la CDA por las Comunidades Indígenas del Departamento del Vaupés, promoviendo los proceso de fortalecimiento interno en el marco de la ejecución del proyecto.

Asunto:	Taller comunitario.
Ubicación:	Río Cucuyary, Com. Pto Golondrina
Comentario:	Grupo de Autoridades tradicionales y líderes comunitarios durante el registro de datos. Esta actividad se realizo con el acompañamiento del Grupo Técnico del Proyecto. Se realizaron traducciones a cubeo para aclarar datos.

Asunto:	Muestreo edafológico.
Ubicación:	Río Cucuyary, Com. Pituna.
Comentario:	Toma de datos para caracterización de suelos, excavación de calicatas con participación de la comunidad

LÍNEA TEMÁTICA 1: PLANIFICACIÓN AMBIENTAL EN GESTIÓN TERRITORIAL

1.1 Programa:

Ordenación Ambiental,
Forestal y Cultural del Territorio



1.1.3 Proyecto: Apoyo a la recuperación cultural y territorial del pueblo Nukak Makú

1.1.3.1 Actividad : Desarrollo de una estrategia orientada a disminuir el riesgo de conflicto que visibilicen local, nacional e internacionalmente la situación humanitaria de la comunidad indígena Nukak Makú proporcionando alternativas que permitan el retorno gradual a su territorio

OBJETIVO GENERAL

Lograr un consenso general sobre la dimensión de la problemática del desplazamiento de la comunidad indígena Nukak Makú, construyendo una estrategia integral y concertada que logre el retorno a su territorio.



Avance Financiero

Fuente	Asignado	Valor por cambio Tasa en Euros *	Comprometido – 23/09/2010	% comprometido	Comprometido 15/11/2010	% comprometido
				$\frac{\text{Comprometido} \times 100}{\text{Asignado}}$		$\frac{\text{Comprometido} \times 100}{\text{Asignado}}$
UNION EUROPEA	375.089.400	296.438.500 *	182.735.480	61.6%	242.902.908	81.9 %
CDA	40.750.000	40.750.000	16.000.000	39.2%	40.750.000	100%
TOTAL	415.839.400	337.188.500	198.735.480	58.9%	283.652.908	84%

Observaciones: Prorroga hasta 23 de Junio de 2011.

LÍNEA TEMÁTICA 1: PLANIFICACIÓN AMBIENTAL EN GESTIÓN TERRITORIAL

1.1 Programa:

Ordenación Ambiental,
Forestal y Cultural del Territorio



1.1.3 Proyecto: Apoyo a la recuperación cultural y territorial del pueblo Nukak Makú

1.1.3.1 Actividad : Desarrollo de una estrategia orientada a disminuir el riesgo de conflicto que visibilicen local, nacional e internacionalmente la situación humanitaria de la comunidad indígena Nukak, Makú proporcionando alternativas que permitan el retorno gradual a su territorio

Seguimiento a la Ejecución de las Metas Plan de Acción 2007/2011

Metas	Indicador	Descripción del Avance	% Avance
Unificar criterios frente a la naturaleza social, económica y ambiental que caracteriza a la comunidad indígena Nukak Makú.	Sistematización de información (levantamiento de cartografía base de datos y digitalización de información).	Elaborado el levantamiento de cartografía base de datos y digitalización de información. Mapas ejecutados. Diagnostico de la situación actual de los Nukak realizado en un 100%. Realizados talleres de socialización y retroalimentación en la ciudad de San José del Guaviare.	100%
Socializar a nivel local y nacional y con participación de la comunidad internacional la situación actual de la comunidad indígena Nukak Makú.	Realización de un Foro Nacional en la ciudad de San José del Guaviare.	Actividad para realizar una vez se tengan los resultados del diagnóstico.	20%
Construir una estrategia local y nacional, con apoyo de la comunidad internacional, a través de una propuesta de Plan de Acción para la atención a la comunidad indígena Nukak Makú.	Realización de 4 talleres con actores locales institucionales y comunitarios para la construcción de una propuesta de Plan de Acción, incluyendo la definición de líneas estratégicas y perfiles de proyectos	Actividad para realizar una vez se tengan los resultados del diagnóstico.	10%

LÍNEA TEMÁTICA 1: PLANIFICACIÓN AMBIENTAL EN GESTIÓN TERRITORIAL

1.1 Programa:

Ordenación Ambiental,
Forestal y Cultural del Territorio



1.1.3 Proyecto: Apoyo a la recuperación cultural y territorial del pueblo Nukak Makú

1.1.3.1 Actividad : Desarrollo de una estrategia orientada a disminuir el riesgo de conflicto que visibilicen local, nacional e internacionalmente la situación humanitaria de la comunidad indígena Nukak, Makú proporcionando alternativas que permitan el retorno gradual a su territorio

Seguimiento a la Ejecución de las Metas Plan de Acción 2007/2011

Metas	Indicador	Descripción del Avance	% Avance
Fortalecer la organización comunitaria CRIGUA II	Organización indígena fortalecida	Se socializaron los resultados del *ICO , con lo cual se concertó la temática para el fortalecimiento de la Organización Indígena. Temas: Liderazgo, Aspectos Administrativos, Legislación Indígena, Fundamentación en cultura, territorio, geopolítica.	20%
Concertar acuerdos locales, y nacionales, con apoyo de la comunidad internacional, que den respuesta a la situación actual de desplazamiento de la comunidad indígena Nukak Makú.	Realización de una mesa de donantes y proyectos formulados para recaudar donaciones	Meta a cumplir durante el mes de Mayo del año 2011.	0%

Observaciones: Para concluir el diagnóstico, están pendientes por realizar tres salidas a Resguardo, una salida a Tomachipán.

***ICO:** Índice de Capacidad Organizacional.

LÍNEA TEMÁTICA 1: PLANIFICACIÓN AMBIENTAL EN GESTIÓN TERRITORIAL

1.1 Programa:

Ordenación Ambiental,
Forestal y Cultural del Territorio



1.1.3 Proyecto: Apoyo a la recuperación cultural y territorial del pueblo Nukak Makú

1.1.3.1 Actividad : Desarrollo de una estrategia orientada a disminuir el riesgo de conflicto que visibilicen local, nacional e internacionalmente la situación humanitaria de la comunidad indígena Nukak, Makú proporcionando alternativas que permitan el retorno gradual a su territorio

PROCESAMIENTO DIGITAL DE IMAGENES DE SATELITE Y GENERACION DE CARTOGRAFIA RI NUKAK MAKU



Asunto:	SOCIALIZACIÓN
Ubicación:	SAN JOSÉ DEL GUAVIARE
Comentario:	Socialización del proyecto ante miembros de la comunidad indígena Nukak, autoridades indígenas, colonos e instituciones del orden local.

Asunto:	TALLER DE RETROALIMENTACIÓN
Ubicación:	SAN JOSÉ DEL GUAVIARE
Comentario:	Mesas de trabajo con participación de la comunidad indígena Nukak, autoridades indígenas, colonos e instituciones del orden local.

LÍNEA TEMÁTICA 1: PLANIFICACIÓN AMBIENTAL EN GESTIÓN TERRITORIAL

1.1 Programa:

Ordenación Ambiental,
Forestal y Cultural del Territorio



1.1.3 Proyecto: Apoyo a la recuperación cultural y territorial del pueblo Nukak Makú

1.1.3.1 Actividad : Desarrollo de una estrategia orientada a disminuir el riesgo de conflicto que visibilicen local, nacional e internacionalmente la situación humanitaria de la comunidad indígena Nukak, Makú proporcionando alternativas que permitan el retorno gradual a su territorio

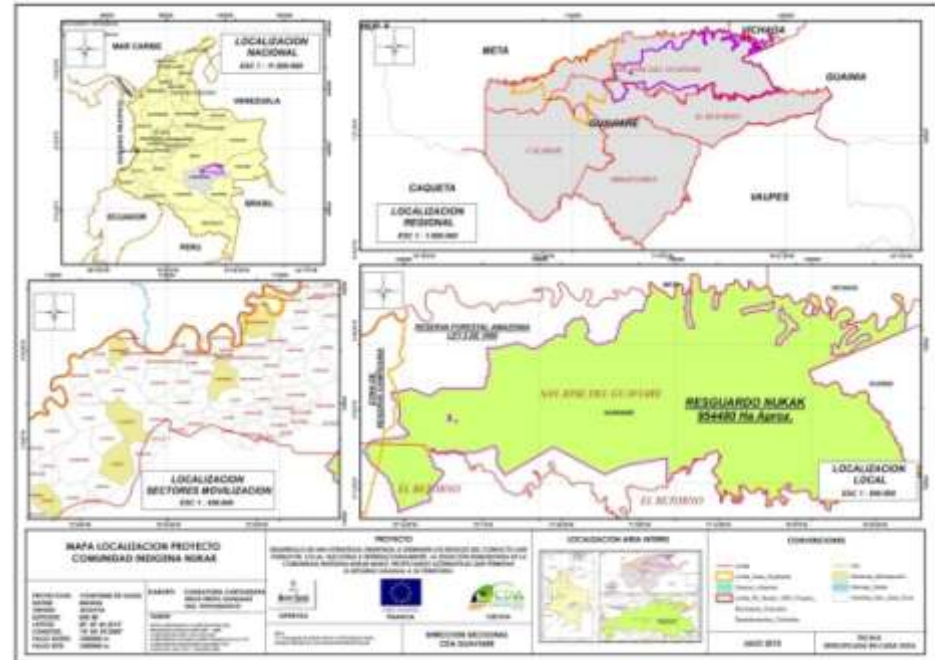

Asunto:	SOBREVUELO
Ubicación:	RESGUARDO
Comentario:	Asentamiento Nukak de Chécamo (Tomachipan)

Asunto:	MAPA LOCALIZACION PROYECTO
Ubicación:	MUN. SAN JOSE DEL GUAVIARE Y EL RETORNO
Comentario:	LOCALIZACION DEL AREA DEL PROYECTO A DIFERENTES ESCALAS

LÍNEA TEMATICA 1: PLANIFICACIÓN AMBIENTAL EN GESTIÓN TERRITORIAL

1.1 Programa: Ordenación ambiental, forestal y cultural del territorio



1.1.1 Proyecto: Apoyo a la recuperación cultural y territorial del pueblo Nukak

1.1.3.1 Actividad : Desarrollo de una estrategia orientada a disminuir los riesgos del conflicto que visibilicen, local, nacional e internacionalmente, la situación humanitaria de la comunidad indígena Nukak Makú, propiciando alternativas que permitan el retorno gradual a su territorio.

PROCESAMIENTO DIGITAL DE IMAGENS DE SATELITE Y GENERACION DE CARTOGRAFIA RI NUKAK MAKU

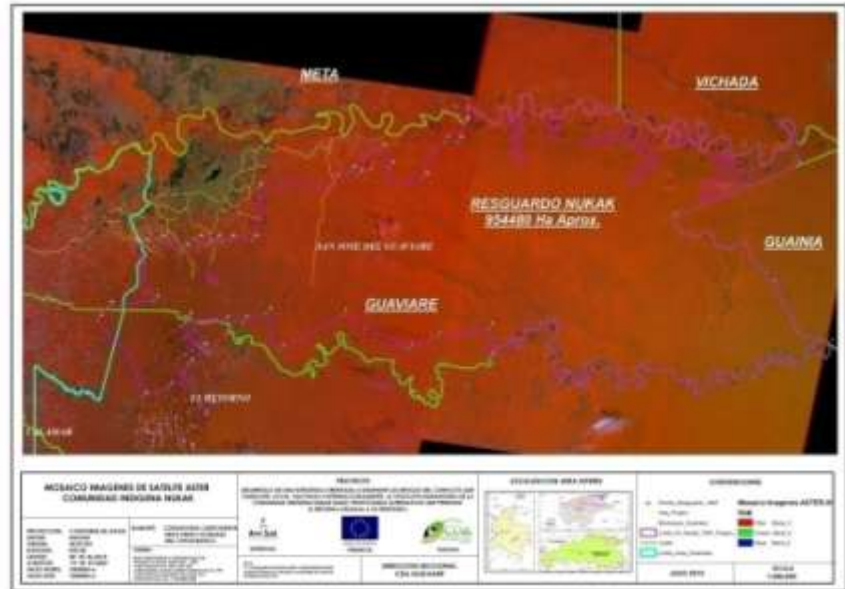
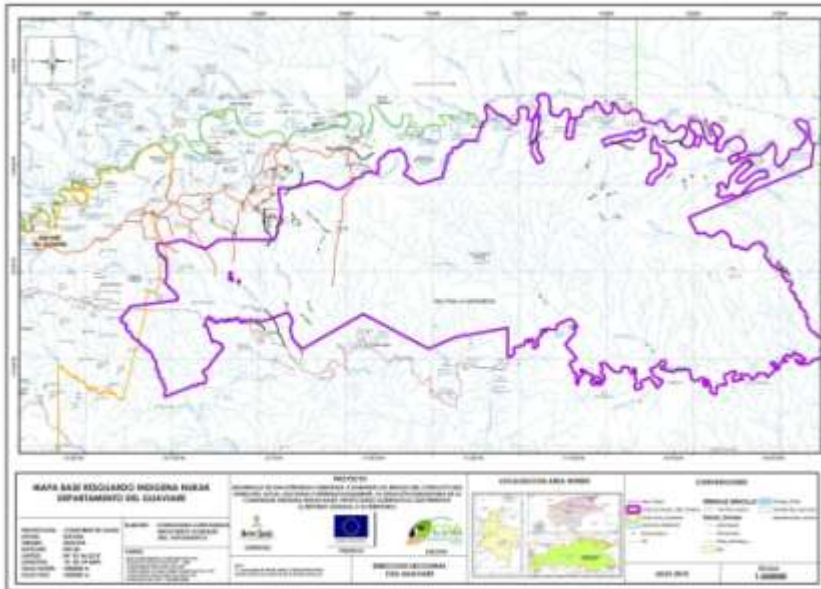

Asunto:	MAPA BASE RI NUKAK
Ubicación:	MUN. SAN JOSE DEL GUAVIARE Y EL RETORNO
Comentario:	EMPLEADO PARA PLANIFICACION DE ACTIVIDADES DE CAMPO Y ACTUALIZACION DE ELEMENTOS GEOGRAFICOS

Asunto:	MOSAICO DE IMÁGENES ASTER RI NUKAK MAKU
Ubicación:	MUN. SAN JOSE DEL GUAVIARE Y EL RETORNO
Comentario:	BASE DIGITAL PAR LA GENERACION DE CARTOGRAFIA BASE Y TEMATICA, ASI COMO VERIFICACION DE CAMPO

LÍNEA TEMÁTICA 1:

**PLANIFICACIÓN AMBIENTAL EN GESTIÓN
TERRITORIAL**

CONSOLIDADO

INVERSION 2010 POR LINEA TEMÁTICA			Valor	Fuente	Comprometido 23/09/2010	% comprometido	Comprometido 15/11/2010	% comprometido	% Avance Físico
LÍNEA 1	1	PLANIFICACION AMBIENTAL EN GESTION TERRITORIAL	664.097.868		465.435.480	70%	570.662.276	85.9%	39.94%
PROGRAM A	1.1	ORDENACION AMBIENTAL FORESTAL Y CULTURAL DEL TERRITORIO	664.097.868		465.435.480	70%	570.662.276	85.9%	39.94%
PROYECT O	1.1.1.	Formulación de planes de Ordenamiento y manejo de bosques	326.909.368		266.700.000	81.5%	287.009.368	87.7%	49.87%
ACTIVIDAD	1.1.1.2	Asistencia para el ordenamiento forestal productivo de la zona de reserva campesina departamento de Guaviare	31.909.368	OIMT/\$ 275.991.100 Ejecución /09 349.090.632	649.350.626	90,4%	649.350.626	90,4%	94.60%
					11.600.000	36.3%	31.909.368	100%	
ACTIVIDAD	1.1.1.3	Demarcación del limite físico de un sector estratégico del humedal de san José del Guaviare.	30.000.000	RP	10.000.000	33,3%	10.000.000	33,3%	20%
ACTIVIDAD	1.1.1.4	Ordenamiento forestal y estrategias de fortalecimiento a la gobernanza forestal de la zonal indígena de UDIC cuenca rio Cuduyari sector piloto de la reserva forestal de la amazonia en el departamento de Vaupés, jurisdicción de la CDA	265.000.000	FCA: 250.000.000 RP:15.000.000 0 (ByS)	245.100.000	98%	245.100.000	98%	35%
PROYECT O	1.1.3	Apoyo a la recuperación cultural y territorial del pueblo Nukak Maku	337.188.500		198.735.480	58.9%	283.652.908	84%	30%
ACTIVIDAD	1.1.3.1	Desarrollo de una estrategia orientada a disminuir los riesgos del conflicto que viabilicen local, nacional e internacionalmente, la situación humanitaria de la Comunidad indígena NUKAK MAKU, propiciando alternativas que permitan el retorno gradual a su territorio	337.188.500	U.E.: 296.438.500 RP: 40.750.000	198.735.480	58.9%	283.652.908	84%	30%

LÍNEA TEMÁTICA 2 :
GESTIÓN INTEGRADA DEL RECURSO
HÍDRICO REGIONAL



INVERSION 2010 POR LINEA TEMÁTICA			VALOR	FUENTE
LINEA 2	2	GESTION INTEGRADA DEL RECURSO HIDRICO REGIONAL	527.424.255	
PROGRAMA	2.1	ADMINISTRACIÓN, ORDENACIÓN Y MANEJO DE CUENCAS, MICROCUENCAS Y HUMEDALES	527.424.255	
PROYECTO	2.1.1	Formulación de plan de Ordenación y manejo de cuencas y microcuencas	492.992.500	
Actividad	2.1.1.1	Fortalecimiento del proceso de planificación ambiental local para la conservación, recuperación y uso sostenible del sistema de humedales del municipio de Mitú, departamento del Vaupés	3.992.500	FNR:456.960.000 RP:30.000.000
Actividad	2.1.1.5	Implementación de estrategias para la recuperación, preservación y seguimiento ambiental de la cuenca del río Vaupés, en área de influencia directa e indirecta de la Microcentral Hidroeléctrica de Mitú, departamento de Vaupés, jurisdicción de la CDA	489.000.000	Schader Camargo Ingenieros Asociados S.A.
PROGRAMA	2.2	SUMINISTRO DE AGUA POTABLE Y MANEJO DE AGUAS RESIDUALES EN COMUNIDADES RURALES	34.431.755	
PROYECTO	2.2.1	Diseño e implementación de sistemas de suministro y abastecimiento de agua potable en comunidades rurales articulados a un programa de apoyo a la seguridad alimentaria a través de ecohuertas comunitarias y fortalecimiento de chagra	34.431.755	
Actividad	2.2.1.1	Construcción del sistema de potabilización y distribución del mictoacueducto en la comunidad de Niñal en la micro cuenca de caño Guariben, río Inírida, departamento de Guainía	34.431.755	RP

LÍNEA TEMÁTICA 2: GESTIÓN INTEGRADA DEL RECURSO HÍDRICO REGIONAL

2.1 Programa:

Administración, ordenación y manejo de cuencas, microcuencas y humedales



2.1.1. **Proyecto:** Formulación de plan de Ordenación y manejo de cuencas y microcuencas

2.1.1.1 Actividad : Fortalecimiento a los procesos de planificación ambiental social para la conservación, recuperación y uso sostenible del sistema de humedales del municipio de Mitú Departamento de Vaupés

Objetivo General

Fortalecer el proceso de planificación ambiental local, a través de la complementación, ajuste y dinamización del Plan de Manejo para el Sistema de humedales del área urbana y de expansión urbana, con la participación de los distintos actores socio ambientales, para el logro futuro de un uso sostenible, recuperación y mantenimiento de la biodiversidad y la productividad de éstos ecosistemas, en el Municipio de Mitú, Departamento del Vaupés.



Avance Financiero

Fuente	Asignado	Comprometido – 23/09/2010	% comprometido	Valor final	Comprometido 15/11/2010	% comprometido
			$\frac{\text{Comprometido} \times 100}{\text{Asignado}}$			$\frac{\text{Comprometido} \times 100}{\text{Asignado}}$
CDA – recursos propios.	30.000.000	29.992.500	99%	29.992.500*	29.992.500	100%
FNR	456.960.000	456.417.600	99.8%	456.417.600	456.417.600	99.8%
TOTAL	486.960.000	486.410.100	99.8%	486.410.100	486.410.100	99.8%

Observaciones: Apropriación para el año 2010 \$4.000.000 y según * acuerdo 014 de octubre 15 /2010 traslado de \$7.500

LÍNEA TEMÁTICA 2: GESTIÓN INTEGRADA DEL RECURSO HÍDRICO REGIONAL

2.1 Programa:

Administración, ordenación y manejo de cuencas, microcuencas y humedales



2.1.1. **Proyecto:** Formulación de plan de Ordenación y manejo de cuencas y microcuencas

2.1.1.1 Actividad : Fortalecimiento a los procesos de planificación ambiental social para la conservación, recuperación y uso sostenible del sistema de humedales del municipio de Mitú Departamento de Vaupés

Seguimiento a la Ejecución de las Metas Plan de Acción 2007/2011

Metas	Indicador	Descripción del Avance	% Avance
Sistema de humedales urbanos y de expansión urbana con Plan de Manejo de humedales plenamente complementado, ajustado y conforme a lo establecido en la Res. 196/06	Plan de Manejo de humedales	•Se cuenta con el Plan de Manejo de los Humedales debidamente formulado de acuerdo a los criterios establecidos por el MAVDT.	100%
Portafolio de proyectos debidamente formulados en las metodologías exigidas por las fuentes de financiación	Portafolio de proyectos formulados	•Una vez concluido el Plan de Manejo los humedales se diseñó y formuló el paquete de proyectos que hacen parte del portafolio de que se deben gestionar para recursos futuros.	100%
Programa integral de socialización, sensibilización y educación ambiental implementado con la participación activa de los distintos actores sociales.	Programa de socialización, sensibilización y educación desarrollado.	•Se desarrolló un programa de emisiones radiales permanentes en las cuales se socializó el avance del proceso por las emisoras locales. • Se editó y publicó material educativo para la socialización del proyecto. (Boletines). El último boletín se entregará en la última reunión de socialización del PMA, la cual está por concertar fecha. • Se realizaron talleres con los colegios (en los 10 planificados) socializando el avance del proceso con la población estudiantil de los colegios urbanos.	90%
Plan de Manejo Ambiental de los humedales socializado a la administración municipal y con estrategias de adopción y articulación a la planificación territorial local.	Evento y acta.	Fecha pendiente de concertación para garantizar una plena asistencia de las instituciones.	20%

LÍNEA TEMÁTICA 2: GESTIÓN INTEGRADA DEL RECURSO HÍDRICO REGIONAL

2.1 Programa:

Administración, ordenación y manejo de cuencas, microcuencas y humedales



2.1.1. **Proyecto:** Formulación de plan de Ordenación y manejo de cuencas y microcuencas

2.1.1.1 Actividad : Fortalecimiento a los procesos de planificación ambiental social para la conservación, recuperación y uso sostenible del sistema de humedales del municipio de Mitú Departamento de Vaupés



Asunto:	Construcción en palafitos
Ubicación:	Barrio Centro B
Comentario:	Construcción típica sobre los humedales en las zonas más pobladas, especialmente en la zona Centro

Asunto:	Complejo de humedales de Mitú.
Ubicación:	Mitú - Vaupés
Comentario :	Complejo de humedales asociados a varias microcuencas que cruzan o tienen incidencias en el área urbana, como caño Danta, caño Duende, Caño Chajoco.

Asunto:	Construcción en palafitos
Ubicación:	Humedal Centro B
Comentario:	Zona centro del área urbana de Mitú, donde se evidencia mayor presión sobre los humedales, debido a la densificación de las construcciones generalmente hechas en madera. Presión que es causada en su mayoría por población colona.

LÍNEA TEMÁTICA 2: GESTIÓN INTEGRADA DEL RECURSO HÍDRICO REGIONAL

2.1 Programa:

Administración, ordenación y manejo de cuencas, microcuencas y humedales



2.1.1. **Proyecto:** Formulación de plan de Ordenación y manejo de cuencas y microcuencas

2.1.1.5 Actividad : Implementación de estrategias para la recuperación, preservación y seguimiento ambiental de la cuenca el río Vaupés, en aéreas de influencia directa e indirecta de Micro Central Hidroeléctrica de Mitú, departamento del Vaupés

Objetivo General

Apoyar la implementación de estrategias ambientales articuladas a los procesos de Planes de Vida Indígena de UDIC, OZCIMI, y al proceso de fortalecimiento institucional de la CDA Seccional Vaupés, como alternativas para promover la recuperación, preservación y seguimiento ambiental de la cuenca del Río Vaupés, en áreas de influencia directa e indirecta de la Microcentral Hidroeléctrica de Mitú, Departamento del Vaupés, Jurisdicción de la CDA.



Avance Financiero

Fuente	Asignado	Comprometido – 23/09/2010	% comprometido	Comprometido 15/11/2010	% comprometido
			$\frac{\text{Comprometido x 100}}{\text{Asignado}}$		$\frac{\text{Comprometido x 100}}{\text{Asignado}}$
Otras fuentes (Recursos Art. 43 Ley 99/93 – MCH de Mitú)	489.000.000	489.000.000	100%	489.000.000	100%
TOTAL	489.000.000	489.000.000	100%	489.000.000	100%

Observaciones: Proyecto contratado mediante convocatoria pública; inició actividades a finales del mes de septiembre del 2010.

LÍNEA TEMÁTICA 2: GESTIÓN INTEGRADA DEL RECURSO HÍDRICO REGIONAL

2.1 Programa:

Administración, ordenación y manejo de cuencas, microcuencas y humedales



2.1.1. **Proyecto:** Formulación de plan de Ordenación y manejo de cuencas y microcuencas

2.1.1.5 Actividad : Implementación de estrategias para la recuperación, preservación y seguimiento ambiental de la cuenca el río Vaupés, en aéreas de influencia directa e indirecta de Micro Central Hidroeléctrica de Mitú, departamento del Vaupés

Seguimiento a la Ejecución de las Metas Plan de Acción 2007/2011

Metas	Indicador	Descripción del Avance	% Avance
Sistema de Información Geográfico – SIG implementado en la Dirección Seccional Vaupés con todos los componentes necesarios, funcionando y con la línea base ambiental desarrollada para la cuenca del Río Vaupés.	Un SIG	se han adquirido los equipos (computador, plotter, UPS), software (con licencias) y elementos de logística requeridos. Esta en proceso la recolección de información.	60%
Monitoreo a los procesos de deforestación y seguimiento a las acciones de mejoramiento ambiental a partir de proyectos de recuperación y restauración forestal en la cuenca del Río Vaupés, utilizando la herramienta SIG.	No. documentos memorias	El recurso humano levanta información secundaria para el proceso de análisis en especial referida a proyectos de reforestación que se hayan implementado históricamente.	30%
Estrategias de enriquecimiento con especies de flora de valor ecológico, económico y social en áreas de importancia para las comunidades indígenas, promovidas y establecidas para la recuperación y restauración de la cuenca del Río Cuduyarí –Zona UDIC..	106 Hectáreas establecidas	. Se ha socializado el proyecto en las comunidades de la zona, se han seleccionado beneficiarios (164 flías), seleccionado parcelas, desarrollado la recolección de material vegetal y establecimiento de parcelas. Se han adelantado capacitaciones para los dinamizadores por comunidad y para los vinculados al proyecto.. Se levanta el calendario ecológico para la especies seleccionadas.	90%
Gobernanza forestal y construcción de acuerdos comunitarios propios promovidos y fortalecidos a partir de procesos de construcción y participación colectiva conforme al POMCA en la microcuenca de Caño Sangre – Zona de OZCIMI..	No. Organización es benef.-y Acuerdos Propios construido colectivamente	Se ha adelantado la primera reunión con el Comité del POMCA, con las comunidades involucradas. Se ha hecho el ejercicio de conceptualización, diagnóstico de la gobernanza y se cuenta con una propuesta de acuerdos ya construida que esta en proceso de convalidación.	90%

LÍNEA TEMÁTICA 2: GESTIÓN INTEGRADA DEL RECURSO HÍDRICO REGIONAL

2.1 Programa:

Administración, ordenación y manejo de cuencas, microcuencas y humedales



2.1.1. **Proyecto:** Formulación de plan de Ordenación y manejo de cuencas y microcuencas

2.1.1.5 Actividad : Implementación de estrategias para la recuperación, preservación y seguimiento ambiental de la cuenca el río Vaupés, en aéreas de influencia directa e indirecta de Micro Central Hidroeléctrica de Mitú, departamento del Vaupés



Asunto:	Líderes trabajando en el calendario ecológico de la especies.
Ubicación:	Comunidad de UDIC
Comentario:	Taller de capacitación, identificación de especies y construcción del calendario ecológico de las especies,



Asunto:	Recolección de material vegetal
Ubicación:	Comunidad de Piracemo
Comentario :	Recolección de material vegetal a partir de la regeneración natural y transporte a los sitios a enriquecer, Participación de los niños en el proceso.



Asunto:	Siembra de plántulas
Ubicación:	Comunidad de Piramirí.
Comentario:	Establecimiento de plántulas en sitios definitivos, trabajo realizado por cada familia beneficiada.

LÍNEA TEMÁTICA 2: GESTIÓN INTEGRADA DEL RECURSO HÍDRICO REGIONAL

2.2 Programa:

Suministro de agua potable y manejo de aguas residuales en comunidades rurales.



2.2.1. **Proyecto:** Diseño e implementación de sistemas de suministro y abastecimiento de agua potable en comunidades rurales articulados a un programa de apoyo a la seguridad alimentaria a través de ecohuertas comunitarias y fortalecimiento de chagra

2.2.1.1 Actividad : construcción del sistema de potabilización y distribución del microacueducto en la comunidad de Niñal en la micro cuenca de caño Guariben, río Inírida, departamento de Guainía

Objetivo General

Construir el sistema de potabilización y distribución del micro acueducto de la Comunidad indígena de Laguna Niñal, municipio de Inírida.



Avance Financiero

Fuente	Asignado	Comprometido – 23/09/2010	% comprometido	Valor final	Comprometido 15/11/2010	% comprometido
			$\frac{\text{Comprometido} \times 100}{\text{Asignado}}$			$\frac{\text{Comprometido} \times 100}{\text{Asignado}}$
CDA	80.591.756	0	0%	34.431.755	0	0%
TOTAL	80.591.756	0	0%	34.431.755	0	0%

Observaciones: Mediante Acuerdo 014 de Oct 15 de 2010 se trasladaron recursos por un total de 46.160.000 del valor total inicial de \$80.591.756, quedando el valor a invertir por \$34.431.755.

LÍNEA TEMÁTICA 2: GESTIÓN INTEGRADA DEL RECURSO HÍDRICO REGIONAL

2.2 Programa:

Suministro de agua potable y manejo de aguas residuales en comunidades rurales.



2.2.1. Proyecto: Diseño e implementación de sistemas de suministro y abastecimiento de agua potable en comunidades rurales articulados a un programa de apoyo a la seguridad alimentaria a través de ecohuertas comunitarias y fortalecimiento de chagra

2.2.1.1 Actividad : construcción del sistema de potabilización y distribución del microacueducto en la comunidad de Niñal en la micro cuenca de caño Guariben, río Inírida, departamento de Guainía

El proyecto ofrecerá a la población actual y futura de Niñal el suministro de agua potable con una buena condición físico - química y bacteriológica que redunde en un mejoramiento de los índices de enfermedades relacionadas con el consumo de agua no tratada. A través de obras que permitan habilitar la infraestructura básica de suministro por medio de la perforación de pozos profundos, adecuación del tanques elevado, construcción de redes para la distribución y acometidas individuales.

Seguimiento a la Ejecución de las Metas Plan de Acción 2007/2011

Metas	Indicador	Descripción del Avance
Construcción del sistema de potabilización y distribución de agua potable, para la Comunidad de Niñal, municipio de Inírida.	Una comunidad con de sistemas suministro abastecimiento agua potable y de	En le mes de agosto se visito la comunidad de Niñal, con el fin de socializar la construcción del microacueducto de la Comunidad, mediante la ejecución de un proyecto. Igualmente se realizó el levantamiento espacial de la comunidad para el diseño del sistema.

LÍNEA TEMÁTICA 2: GESTIÓN INTEGRADA DEL RECURSO HÍDRICO REGIONAL

2.2 Programa:

Suministro de agua potable y manejo de aguas residuales en comunidades rurales.



2.2.1. Proyecto: Diseño e implementación de sistemas de suministro y abastecimiento de agua potable en comunidades rurales articulados a un programa de apoyo a la seguridad alimentaria a través de ecohuertas comunitarias y fortalecimiento de chagra

2.2.1.1 Actividad : Construcción del sistema de potabilización y distribución del microacueducto en la comunidad de Niñal en la micro cuenca de caño Guariben, río Inírida, departamento de Guainía



Asunto:	Socialización del proyecto
Ubicación:	Comunidad de Niñal
Comentario:	Reunión donde la comunidad , manifestó la necesidad de la construcción del micro acueducto y se expuso como son las etapas del proyecto hasta su ejecución final.

Asunto:	Levantamiento espacial
Ubicación:	Comunidad de Niñal
Comentario:	La comunidad cuenta con un sistema primario de recolección de aguas lluvias y con la dotación de albercas, totalmente deterioradas. El proyecto complementara este sistema y optimizara estas albercas a la nueva red de suministro

Asunto:	Socialización del proyecto
Ubicación:	Comunidad de Niñal
Comentario:	Protocolización de la socialización con la firma de asistencia a la reunión.

LÍNEA TEMÁTICA 2 :
**GESTIÓN INTEGRADA DEL RECURSO
HÍDRICO REGIONAL**

CONSOLIDADO

INVERSION 2010 POR LINEA TEMÁTICA			VALOR	FUENTE	Comprometido 23/09/2010	% comprometido	Comprometido 15/11/2010	% comprometido	% Avance
									Físico
LINEA 2	2	GESTION INTEGRADA DEL RECURSO HIDRICO REGIONAL	527.424.255		492.992.500	93.4%	492.992.500	93.4%	21.25%
PROGRAMA	2.1	ADMINISTRACIÓN, ORDENACIÓN Y MANEJO DE CUENCAS, MICROCUENCAS Y HUMEDALES	492.992.500		492.992.500	100%	492.992.500	100%	42.50%
PROYECTO	2.1.1	Formulación de plan de Ordenación y manejo de cuencas y microcuencas	492.992.500		492.992.500	100%	492.992.500	100%	42.50%
Actividad	2.1.1.1	Fortalecimiento del proceso de planificación ambiental local para la conservación, recuperación y uso sostenible del sistema de humedales del municipio de Mitú, departamento del Vaupés	3.992.500	FNR: 456.960.00 0 RP:30.000. 000	3.992.500	100%	3.992.500	100%	77.50%
Actividad	2.1.1.5	Implementación de estrategias para la recuperación, preservación y seguimiento ambiental de la cuenca del río Vaupés, en área de influencia directa e indirecta de la Microcentral Hidroelectrica de Mitú, departamento de Vaupés, jurisdicción de la CDA	489.000.000	Schader Camargo Ingenieros Asociados S.A.	489.000.000	100%	489.000.000	100%	67.50%
PROGRAMA	2.2	SUMINISTRO DE AGUA POTABLE Y MANEJO DE AGUAS RESIDUALES EN COMUNIDADES RURALES	34.431.755	RP	0	0%	0	0%	0%
PROYECTO	2.2.1	Diseño e implementación de sistemas de suministro y abastecimiento de agua potable en comunidades rurales articulados a un programa de apoyo a la seguridad alimentaria a través de ecohuertas comunitarias y fortalecimiento de chagra	34.431.755	RP	0	0%	0	0%	0%
Actividad	2.2.1.1	Construcción del sistema de potabilización y distribución del mictoacueducto en la comunidad de Niñal en la micro cuenca de caño Guariben, río Inírida, departamento de Guainía	34.431.755	RP	0	0%	0	0%	0%

LÍNEA TEMÁTICA 3:

**CONOCIMIENTO, CONSERVACIÓN Y USO
SOSTENIBLE DE LOS RECURSOS NATURALES
RENOVABLES Y DE LA BIODIVERSIDAD**



INVERSION 2010 POR LINEA TEMÁTICA			VALOR	FUENTE
LINEA 3	3	CONOCIMIENTO, CONSERVACION Y USO SOSTENIBLE DE LOS RECURSOS NATURALES RENOVABLES Y DE LA BIODIVERSIDAD	2.384.499.732	
PROGRAMA	3.1	PROMOCION DE INVESTIGACION Y CONOCIMIENTO DE LA BIODIVERSIDAD REGIONAL	218.500.000	
PROYECTO	3.1.1	Evaluación de la oferta natural de peces ornamentales para establecer la línea base y su promoción en los mercados verdes y establecimiento de puntos pilotos de cría de cachama en los Departamentos de Guainía y Vaupés	218.500.000	
ACTIVIDAD	3.1.1.2	Evaluación de la diversidad íctica en dos cuencas de la jurisdicción de la CDA y fortalecimiento de puntos piloto de levante de peces en los departamentos de Guainía, Guaviare y Vaupés. Jurisdicción de la CDA	218.500.000	FCA: 196.900.000 RP:21.600.000 (ByS)
PROGRAMA	3.2	PROMOCIÓN DEL DESARROLLO PRODUCTIVO SOSTENIBLE	946.313.373	
PROYECTO	3.2.3	Implementación de sistemas productivos sostenibles como estrategia de desarrollo regional de los departamentos de Guainía, Guaviare y Vaupés	946.313.373	
Actividad	3.2.3.3	Apoyo a la explotación cría y manejo de camuros como alternativa proteica y de seguridad alimentaría para comunidades indígenas del municipio de Mitú..		RP/ 2009 52.000.000
Actividad	3.2.3.4	Investigación de Energías Alternativas en la Jurisdicción de la CDA	20.000.000	RP
Actividad	3.2.3.5	Implementación de estrategias para la recuperación de aéreas degradadas, para la producción y aprovechamiento sostenible del caucho natural en la jurisdicción de la Corporación CDA.	721.802.073	FCA: 475.690.400 RP:99.605.907 COMUNIDAD: 105.505.700 Otros 41.000.000 Total: 721.802.073
Actividad	3.2.3.6	Fomento hacia la producción limpia, ambientalmente sostenible de la ganadería en el departamento de Guaviare	10.000.000	RP
Actividad	3.2.3.7	Fomento al cultivo de caucho como alternativa para la recuperación del bosque y el desarrollo humano sostenible en el departamento del Vaupés	39.000.000	RP
Actividad	3.2.3.8	Conservación y fortalecimiento de sistemas productivos a través del establecimiento de especies forestales protectoras-productoras corregimiento de Barrancominas departamento de Guainía. Jurisdicción de la CDA	155.511.300	FCA: 105.511.300 RP:50.000.000

INVERSION 2010 POR LINEA TEMÁTICA			VALOR	FUENTE
PROGRAMA	3.3	IMPLEMENTACION PLAN DE ACCION DE BIODIVERSIDAD	271.983.683	
PROYECTO	3.3.1	Inventarios, investigación y valoración de especies florísticas y faunísticas	271.983.683	
Actividad	3.3.1.1.	Mantenimiento apoyo logístico y técnico al manejo operativo de zocriaderos demostrativos con fines educativos establecidos en la jurisdicción de la CDA -	47.983.683	RP
Actividad	3.3.1.2	Formulación de diagnostico y plan de acción de biodiversidad de los departamentos de Guainía Guaviare y Vaupés, jurisdicción de la CDA	200.000.000	FCA
Actividad	3.3.1.3	Apoyo a la explotación cría y manejo de camuros como alternativa proteica y de seguridad alimentaria en el Departamento del Guainía.	24.000.000	RP
PROGRAMA	3.4	RECUPERACION PAISAJISTICA URBANA Y SOSTENIBLE DE LOS RECURSOS NATURALES RENOVABLES Y DE LA BIODIVERSIDAD	947.702.676	
PROYECTO	3.4.1	Recuperación de áreas degradadas mediante reforestación protectora	947.702.676	
Actividad	3.4.1.3	Recuperación de áreas degradadas mediante reforestación protectora y productora en la cuenca baja del rio Inírida, zona indígena de influencia minera del municipio de Inírida, departamento de Guainía	649.710	FNR 720.000.000
Actividad	3.4.1.4	Implementación de acciones para la recuperación ambiental en aéreas de incidencia directa e indirecta de la actividad minera aurífera en el municipio de Taraira, departamento del Vaupés.	19.924.366	FNR Ingreso 2010
Actividad	3.4.1.5	Reforestación protectora productora en 18 hectáreas como medida de compensación por la realización de obras de protección del meandro, departamento de Guaviare	237.275.300	INVIAS
Actividad	3.4.1.7	Fortalecimiento de chagras indígenas tradicionales mediante el establecimiento de especies forestales protectoras-productoras en los resguardos indígenas nukak maku y barrancon. Jurisdicción de la CDA	152.711.300	FCA: 129.804.600 COMUNIDAD:2 2.906.700(BYS)
Actividad	3.4.1.8	Recuperación mantenimiento de 288.5 hectáreas en sistemas agroforestales en los departamentos de Guainía, Guaviare y Vaupés. Jurisdicción de la CDA.	302.142.000	FCA
ACTIVIDAD	3.4.1.10	Regeneración Natural, reevegetalización y conservación de fauna silvestre en el Marco del Plan de Manejo Ambiental del proyecto de la MCH Mitú, Vaupés	235.000.000	Schader Camargo Ingenieros Asociados S.A: 185.000.000 RP:50.000.000 (ByS)

3.1. Programa:
Promoción de investigación y conocimiento de la biodiversidad regional



3.1.1. Proyecto: Evaluación de la oferta natural de peces ornamentales para establecer la línea base y su promoción en los mercados verdes y establecimiento de puntos pilotos de cría de cachama en los Departamentos de Guainía y Vaupés

3.1.1 .2 Actividad: Evaluación de la diversidad íctica en dos cuencas de la jurisdicción de la corporación CDA y fortalecimiento de puntos piloto de levante de peces en los departamentos de Guainía, Guaviare y Vaupés

Objetivo General

Evaluar la diversidad íctica en dos cuencas de la jurisdicción de la Corporación CDA y fortalecimiento de puntos piloto de levante de peces en los departamentos de Guainía, Guaviare y Vaupés



Avance Financiero

Fuente	Asignado	Comprometido – 23/09/2010	% comprometido	Comprometido 15/11/2010	% comprometido
			$\frac{\text{Comprometido} \times 100}{\text{Asignado}}$		$\frac{\text{Comprometido} \times 100}{\text{Asignado}}$
FCA	196.900.000	36.343.333	18%	60.555.493.00	30,7%
CDA	21.600.000	21.600.000	100%	21.600.000	100%
TOTAL	218.500.000	57.943.333	26%	82,155.493	37,6%

Observaciones: Se han presentado dificultades para la buena ejecución del proyecto debido a que inicialmente se había hecho gestiones para establecer convenio entre Conservación Internacional y la Corporación CDA, para ejecutar el componente de estudio de la diversidad íctica en las dos cuencas de la jurisdicción y los ensayos de adaptación; teniendo en cuenta que el proceso ha septiembre del presente no se pudo formalizar, la Corporación optó por ejecutar directamente estos ítems, por lo que se han venido desarrollando los tramites requeridos para legalizar las respectivas contrataciones..

Igualmente se ha solicitado la gestión al FCA de ajuste de POA del proyecto en cronograma de ejecución para que se pueda ampliar el tiempo hasta el mes de marzo del 2011.

3.1. Programa:
Promoción de investigación y conocimiento de la biodiversidad regional



3.1.1. Proyecto: Evaluación de la oferta natural de peces ornamentales para establecer la línea base y su promoción en los mercados verdes y establecimiento de puntos pilotos de cría de cachama en los Departamentos de Guainía y Vaupés

3.1.1.2 Actividad: Evaluación de la diversidad íctica en dos cuencas de la jurisdicción de la corporación CDA y fortalecimiento de puntos piloto de levante de peces en los departamentos de Guainía, Guaviare y Vaupés

Seguimiento a la Ejecución de las Metas Plan de Acción 2007/2011

Metas	Indicador	Descripción del Avance	% Avance
Determinar la diversidad íctica de la cuenca baja del río Guaviare desde la comunidad de Sapuara hasta la confluencia con el río Inírida	2 muestreos	Se proyecta iniciar estas actividades en el mes de diciembre en aguas de transición para posteriormente hacer un muestreo en época de aguas bajas.	0%
Determinar la diversidad íctica de la zona de confluencia del río Papurí con el río Vaupés.	2 muestreos		
Generación del libro de los Peces de las dos cuencas muestreadas.	1 documento		
Establecer puntos piloto para el levante de peces, en Carurú (Vaupés), Miraflores (Guaviare), Santa Rita y Galilea (Guainía), como aporte al mejoramiento de la seguridad alimentaria	4 Puntos Piloto	Se ha adelantado el proceso de concertación, adecuación de estanques y adquisición de insumos.	80%
Capacitación referente a Piscicultura y a alimentación de peces, a las comunidades beneficiarias y a la comunidad en general.	6 Jornadas de Capacitación	Se han adelantado los talleres de capacitación con los beneficiarios del proyecto en los puntos piloto establecidos y fortalecidos.	100%.
Realizar el fortalecimiento y seguimiento de los puntos piloto establecidos en los departamentos del Guainía y Vaupés.	9 Puntos Piloto Monitoreados y Fortalecidos	Se ha hecho seguimiento a los puntos existentes mediante visitas de técnicas, verificación y corrección de las situaciones problema evidenciadas.	70%.
Producción de Material Divulgativo de los resultados del proyecto	Material Divulgativo	Pendiente de ejecutar	0 %
Realizar ensayos de adaptación a condiciones de cautiverio a tres especies de peces ornamentales	Ensayos de Adaptación	Se proyecta que estas actividades inicien en el mes de diciembre	0%
Realizar dos (2) ensayos de alimentación para peces, basados en la utilización de productos naturales	Ensayos de Alimentación		

3.1. Programa:
Promoción de investigación y conocimiento de la biodiversidad regional

3.1.1. Proyecto: Evaluación de la oferta natural de peces ornamentales para establecer la línea base y su promoción en los mercados verdes y establecimiento de puntos pilotos de cría de cachama en los Departamentos de Guainía y Vaupés

3.1.1 .2 Actividad: Evaluación de la diversidad íctica en dos cuencas de la jurisdicción de la corporación CDA y fortalecimiento de puntos piloto de levante de peces en los departamentos de Guainía, Guaviare y Vaupés



Asunto:	Establecimiento de nuevo punto piloto en el Guaviare
Ubicación:	Miraflores (Guaviare) – Resguardo Centro
Comentario:	, Adecuación del estanque piscícola con participación del grupo de beneficiarios, jornada de trabajo comunitario.

Asunto:	Capacitaciones a los beneficiarios de puntos piloto
Ubicación:	Miraflores
Comentario:	Capacitación en temas del manejo del estanque piscícola, alimentación, mantenimiento, etc,

3.2 Programa:

Promoción del desarrollo productivo sostenible



3.2.2. Proyecto: Implementación de sistemas productivos sostenibles como estrategia de desarrollo regional sostenible de los departamentos de Guainía, Guaviare y Vaupés

3.2.2.3 Actividad: Apoyo a la explotación cría y manejo de camuros como alternativa proteica y de seguridad alimentaria para comunidades indígenas del municipio de Mitú..

Objetivo General

Apoyar la explotación cría y manejo de camuros como alternativa proteica y de seguridad alimentaria para comunidades indígenas del municipio de Mitú.



Avance Financiero

Fuente	Asignado	Comprometido – 23/09/2010	% comprometido	Comprometido 15/11/2010	% comprometido
			$\frac{\text{Comprometido x 100}}{\text{Asignado}}$		$\frac{\text{Comprometido x 100}}{\text{Asignado}}$
CDA (R.P.)	52.000.000	52.000.000	100%	52.000.000	100%
TOTAL	52.000.000	52.000.000	100%	52.000.000	100%

•**Observaciones:** Convenio específico de cooperación interinstitucional No. 006 del 2009 realizado entre la CDA y la Alcaldía de Mitú.

3.2 Programa:

Promoción del desarrollo productivo sostenible



3.2.2. Proyecto: Implementación de sistemas productivos sostenibles como estrategia de desarrollo regional sostenible de los departamentos de Guainia, Guaviare y vaupés

3.2.2.3 Actividad: Apoyo a la explotación cría y manejo de camuros como alternativa proteica y de seguridad alimentaria para comunidades indígenas del municipio de Mitú..

Seguimiento a la Ejecución de las Metas Plan de Acción 2007/2011

Metas	Indicador	Descripción del Avance	% Avance
Reproductores machos de camuros adquiridos	24 Semovientes	Se adquirieron los camuros y fueron entregados a los beneficiarios en el municipio de Mitú, previa capacitación sobre el manejo de los mismos por parte de la Umata. La Corporación CDA apoyo con una capacitación en sanidad, enfermedades y prevención, apoyada por el veterinario vinculado a un proyecto. Los semovientes se entregaron a las familias beneficiadas con la firma de un acta de entrega y compromisos adquiridos como:	100%
Reproductores hembras de camuros adquiridas	103 Semovientes	<ul style="list-style-type: none"> ➤ El 60% de las crías obtenidas en el primer año de vida de las unidades productivas, serán devueltas a la Alcaldía para replicar el programa a comunidades que no pudieron acceder al programa. ➤ El restante 40% de las crías es para beneficio y seguridad alimentaria del tenedor y su familia. ➤ A partir del segundo año todas las crías son para los beneficiarios, al igual que el pide de cría. ➤ La Umata se compromete con la asistencia técnica y seguimiento del proceso. 	

Observaciones:

El proyecto lo ejecutó la Alcaldía de Mitú, en el marco del Convenio específico de cooperación interinstitucional No. 006 del 2009; su ejecución presentó algunas dilaciones por aspectos referidos a la ley de garantías, dificultades en el trámite de la póliza y finalmente en los procesos contractuales.

3.2 Programa:

Promoción del desarrollo productivo sostenible



3.2.2. Proyecto: Implementación de sistemas productivos sostenibles como estrategia de desarrollo regional sostenible de los departamentos de Guainia, Guaviare y vaupés

3.2.2.3 Actividad: Apoyo a la explotación cría y manejo de camuros como alternativa proteica y de seguridad alimentaria para comunidades indígenas del municipio de Mitú..



Asunto:	Capacitación realizada a los beneficiarios – Valla del proyecto
Ubicación:	Auditorio del CDC.
Comentario:	Capacitación brindada a los beneficiario antes de la entrega. Valla indicando el proyecto y la fuente de financiación que es la CDA.

Asunto:	Entrega de camuros
Ubicación:	Finca
Comentario :	Entrega de semovientes a los beneficiarios indígenas

Asunto:	Transporte de camuros al Colegio Agropecuario COLJER
Ubicación:	Puerto de Colegio COLJER - Mitú
Comentario:	Transporte de los Camuros entregados como pie de cría a los estudiantes del Colegio Agropecuario COLJER de Mitú.

3.2 Programa:
Promoción del desarrollo productivo sostenible



3.2.3. Proyecto: Implementación de sistemas productivos sostenibles como estrategia de desarrollo regional de los departamentos de Guainía, Guaviare y Vaupés

3.2.3 .4 Actividad: Investigación para usos de energías alternativas

Objetivo General

Identificar técnicas de energías alternativas como la eólica y la lúdica, ambientalmente viables en la jurisdicción de la corporación CDA para el bombeo de aguas subterráneas



Avance Financiero

Fuente	Asignado	Comprometido – 23/09/2010	% comprometido	Comprometido 15/11/2010	% comprometido
			$\frac{\text{Comprometido x } 100}{\text{Asignado}}$		$\frac{\text{Comprometido x } 100}{\text{Asignado}}$
CDA	20.000.000	0	0%	0	0%
TOTAL	20.000.000	0	0%	0	0%

Observaciones: Adquisición de un molino de viento para la comunidad indígena de sabanitas, municipio de Inírida, Departamento de Guainía. Y adquisición e instalación de una bomba de columpio en la institución educativa de Bocas del Yi en el municipio de Mitú, Departamento de Vaupés, para el bombeo de aguas subterráneas y transporte e instalación de los elementos.
En proceso de adjudicación.

3.2 Programa:
Promoción del desarrollo productivo sostenible



3.2.3. Proyecto: Implementación de sistemas productivos sostenibles como estrategia de desarrollo regional de los departamentos de Guainía, Guaviare y Vaupés

3.2.3 .4 Actividad: Investigación para usos de energías alternativas

Seguimiento a la Ejecución de las Metas Plan de Acción 2007/2011

Metas	Indicador	Descripción del Avance	% Avance
Identificar técnicas de energías alternativas como la eólica, ambientalmente viables en la jurisdicción de la corporación CDA para el bombeo de aguas subterráneas	Validación de modelo de técnicas alternativas ecológicas de un molino de viento y una bomba columpio	Adquisición e instalación de un molino de viento en la comunidad indígena de sabanitas, municipio de Inírida, Departamento de Guainía.	0%
		Adquisición de una bomba de columpio en el municipio de Mitú, Departamento de Vaupés, para el bombeo de aguas subterráneas de la comunidad Bocas de Yí.	0%
<p>Observaciones Aplica para el PGAR en la Gestión del Recurso Hídrico en lo relacionado con el manejo de aguas subterráneas y para el tema de Cambio Climático sustitución de Combustibles Fósiles</p>			

3.2 Programa:

Promoción del desarrollo productivo sostenible



3.2.3. Proyecto: Implementación de sistemas productivos sostenibles como estrategia de desarrollo regional de los departamentos de Guainía, Guaviare y Vaupés

3.2.3 .4 Actividad: Investigación para usos de energías alternativas



Asunto:	Tipo de Modelo de Molino de Viento
Ubicación:	Internet
Comentario:	Estructura de un modelo de un Molino de Viento

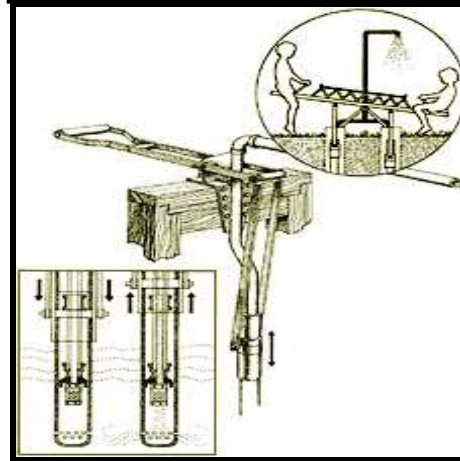

Fuente:	Sigae CDA
Ubicación:	Escuela Comunidad Bocas del Yí, Comunidad Sabanita (Guainía)
Comentario:	Localización del molino de Viento y la Bomba de Columpio

3.2 Programa:

Promoción del desarrollo productivo sostenible



3.2.3. Proyecto: implementación de sistemas productivos sostenibles como estrategia de desarrollo regional de los departamentos de Guaviare, Guainía y Vaupés.

3.2.3 .5 Actividad: implementación de estrategias para la recuperación de áreas degradadas para la producción y aprovechamiento sostenible del caucho natural en la jurisdicción de la Corporación CDA

Objetivo General

Recuperar áreas afectadas por procesos de transformación de la cobertura natural por cultivos ilícitos y en conflicto de uso, mediante la implementación de cultivos agroforestales basados en caucho natural

Objetivos Específicos

- Establecimiento de plantaciones de caucho natural.
- Proporcionar la asistencia técnica correspondiente a las áreas establecidas
- Brindar capacitación a los Beneficiarios del proyecto en temas prioritarios del manejo del cultivo.

Avance Financiero

Fuente	Asignado	Valor total recursos	Comprometido – 23/09/2010	% comprometido	Comprometido 15/11/2010	% comprometido
				$\frac{\text{Comprometido}}{\text{Asignado}} \times 100$		$\frac{\text{Comprometido}}{\text{Asignado}} \times 100$
FCA	475.690.438	475.690.400	475.690.400	100%	475.296.307	100%
CDA	100.000.000	99.605.907*	\$0	%	99.605.907	99%
Comunidad	105.505.666	105.505.766	\$0	%	105.505.766	100%
Otras fuentes ASOPROCAUCHO	22.175.000	41.000.000**	41.000.000	100%	41.000.000	100%
TOTAL	703.371.104	721.802.073	516.690.400	73.5 %	721.407.980	99.9%

Observaciones: *según Acuerdo 014 de Oct 15-2010 traslado de \$396.093.

** El aporte de otras fuentes inicial fue de \$ 22.175.000 - el valor final fue de \$ 41.000.000 – se ajusto a un valor final de \$721.802.073

3.2 Programa:
Promoción del desarrollo productivo sostenible



3.2.3. Proyecto: implementación de sistemas productivos sostenibles como estrategia de desarrollo regional de los departamentos de Guaviare, Guainía y Vaupés.

3.2.3.5 Actividad: implementación de estrategias para la recuperación de áreas degradadas para la producción y aprovechamiento sostenible del caucho natural en la jurisdicción de la Corporación CDA

Seguimiento a la Ejecución de las Metas Plan de Acción 2007/2011

Metas	Indicador	Descripción del Avance	% Avance
• 170 hectáreas establecidas en caucho.	Área establecida en caucho	- Se ha terminado el establecimiento de plantaciones en 24 sitios cada uno con 5 has en el departamento del Guaviare. Debido a los niveles fisiográficos bajos en áreas susceptibles de inundación como son las riberas del río Guaviare en el municipio de Inírida, no se consideraron zonas aptas para el cultivo por lo que se practicaron 9 visitas a interesados en el corregimiento de Barrancominas del mismo departamento resultado aptos 6 predios donde actualmente se establecen los cultivos para un total de 30 Has plantadas en el Guainía. Los 4 bloques restantes equivalentes a 20 Has., están siendo establecidos en el departamento del Guaviare.	80%
• 2 núcleos caucheros implementados	Núcleos caucheros	- Un núcleo con 24 bloques de 5 has cada uno establecido y en proceso de instalación 4 bloques para un total de 140 has localizadas en los municipios de San José, El Retorno y Calamar, departamento del Guaviare. -Otro núcleo en proceso de instalación con 30 has también en bloques de 5 has contando con seis predios donde se realizan los trabajos en el corregimiento de Barrancominas, departamento del Guainía.	80%

Observaciones: - Se han realizado labores para el aislamiento en 21 bloques totalizando 105 has protegidas del paso de animales que puedan en algún momento amenazar la sobrevivencia de los individuos de las especies vegetales plantadas.
- De manera general el comportamiento del material vegetal plantado ha sido bueno, pudiéndose destacar los altos índices de prendimiento del injerto dado que los stump adquiridos son adaptados a las condiciones del medio por cuanto son producidos en el municipio del Retorno contando con la debida certificación expedida por el ICA.

3.2 Programa:

Promoción del desarrollo productivo sostenible



3.2.3. Proyecto: implementación de sistemas productivos sostenibles como estrategia de desarrollo regional de los departamentos de Guaviare, Guainía y Vaupés.

3.2.3 .5 Actividad: implementación de estrategias para la recuperación de áreas degradadas para la producción y aprovechamiento sostenible del caucho natural en la jurisdicción de la Corporación CDA



Asunto:	Estado del material vegetal
Ubicación:	Predio de Orlando Chitiva, usuario de San José del Guaviare
Comentario:	Cultivo establecido en potrero con <i>Brachiaria decumbens</i> .

Asunto:	Estado de material vegetal
Ubicación:	Predio de Agustín Pineda usuario de San José del Guaviare.
Comentario:	Cultivo establecido en potrero con <i>Brachiaria decumbens</i>

Asunto:	Aislamiento
Ubicación:	Predio de Omar Mosquera, usuario de San José del Guaviare.
Comentario:	Instalación de cercas. Finca con predominio de explotación ganadera.

3.2 Programa:

Promoción del desarrollo productivo sostenible



3.2.3. Proyecto: implementación de sistemas productivos sostenibles como estrategia de desarrollo regional de los departamentos de Guaviare, Guainía y Vaupés.

3.2.3.6 Actividad: Fomento hacia la producción limpia ambientalmente sostenible de la ganadería en el departamento del Guaviare

OBJETIVO GENERAL.

Establecer las particularidades de los recursos naturales hallados en cada unidad de paisaje del municipio que se mostrará contenido en los predios pertenecientes a la sociedad civil, en el marco de la evaluación de la regeneración natural en potreros abandonados.



Avance Financiero

Fuente	Asignado	Comprometido – 23/09/2010	% comprometido	Comprometido 15/11/2010	% comprometido
			$\frac{\text{Comprometido} \times 100}{\text{Asignado}}$		$\frac{\text{Comprometido} \times 100}{\text{Asignado}}$
RP	10.000.000	10.000.000	100%	10.000.000	100%
TOTAL	10.000.000	10.000.000	100%	10.000.000	100%

Observaciones: Aporte para contratación de un profesional de las ciencias naturales.

3.2 Programa:
Promoción del desarrollo productivo sostenible



3.2.3. Proyecto: implementación de sistemas productivos sostenibles como estrategia de desarrollo regional de los departamentos de Guaviare, Guainía y Vaupés.

3.2.3.6 Actividad: Fomento hacia la producción limpia ambientalmente sostenible de la ganadería en el departamento del Guaviare

Seguimiento a la Ejecución de las Metas Plan de Acción 2007/2011

Metas	Indicador	Descripción del Avance	%Avance
<ul style="list-style-type: none"> • Caracterización de unidades de suelo. • Evaluación de áreas adyacentes • Monitoreo de procesos biológicos. • Identificación de tipos de cobertura 	- Levantamiento de veinte (20) parcelas en los diez (10) predios seleccionados, para el estudio de Regeneración natural.	• Se seleccionaron diez (10) predios, de los veinte (20) predios visitados, para el levantamiento de dos (2) parcelas de 100 m ² (10m x 10m) en cada predio, para un total de veinte (20) parcelas. La selección se realizó teniendo en cuenta el estado de degradación y su proximidad al bosque del área de regeneración natural.	100 %
	- Realización de visitas de monitoreo y caracterización de las Veinte (20) parcelas.	• Se realizaron tres (3) visitas de monitoreo y caracterización a cada una de las veinte (20) parcelas seleccionadas, en donde se colectaron muestras botánicas de cada especie y se estimó el porcentaje de cobertura vegetal dentro de cada parcela.	75%
	- Identificación taxonómica del material vegetal de las Veinte (20) parcelas.	• Hasta el momento se ha realizado el prensado y secado del material vegetal para posterior identificación taxonómica.	50%

3.2 Programa:
Promoción del desarrollo productivo sostenible



3.2.3. Proyecto: implementación de sistemas productivos sostenibles como estrategia de desarrollo regional de los departamentos de Guaviare, Guainía y Vaupés.

3.2.3.6 Actividad: Fomento hacia la producción limpia ambientalmente sostenible de la ganadería en el departamento del Guaviare



Asunto:	Levantamiento de parcelas.
Ubicación:	Mpio de San José, Vereda El Progreso.
Comentario:	

Asunto:	Colecta de material vegetal.
Ubicación:	Vereda El Retiro.
Comentario:	Efectos de ganadería extensiva

Asunto:	Prensado de Material Vegetal
Ubicación:	Municipio de San José del Guaviare.
Comentario:	

3.2 Programa:

Promoción del desarrollo productivo sostenible



3.2.3. Proyecto: implementación de sistemas productivos sostenibles como estrategia de desarrollo regional de los departamentos de Guaviare, Guainía y Vaupés.

3.2.3.6 Actividad: Fomento hacia la producción limpia ambientalmente sostenible de la ganadería en el departamento del Guaviare



Asunto:	Preparación de material vegetal para el secado.
Ubicación:	Municipio de San José del Guaviare.
Comentario:	

Asunto:	Preparación de material vegetal para el secado.
Ubicación:	Municipio de San José del Guaviare.
Comentario:	Efectos de ganadería extensiva

Asunto:	Secado de material vegetal
Ubicación:	Municipio de San José del Guaviare.
Comentario:	

3.2 Programa: Promoción del desarrollo productivo sostenible



3.2.3 Proyecto: implementación de sistemas productivos sostenibles como estrategia de desarrollo regional de los departamentos de Guaviare, Guainía y Vaupés.

3.2.3 .7 Actividad: Fomento de cultivo de caucho como alternativa para recuperación del bosque y el desarrollo humano Sostenible en el departamento del Vaupés. (Componente áreas silvestres de caucho, en el municipio de Carurú). (Convenio CDA – GOBERNACION DEL VAUPES)

Objetivo General

Fomentar a partir de la recuperación de los bienes producidos por la oferta de caucho silvestre en los bosques naturales, la consolidación y fortalecimiento de dos núcleos caucheros en el municipio de Carurú, Departamento del Vaupés .



Avance Financiero

Fuente	Asignado	Comprometido – 23/09/2010	% comprometido	Comprometido 15/11/2010	% comprometido
			$\frac{\text{Comprometido x } 100}{\text{Asignado}}$		$\frac{\text{Comprometido x } 100}{\text{Asignado}}$
CDA (R.P.)	39.000.000	\$0	0%	39.000.000,00	100%
TOTAL	39.000.000	\$0	0%	39.000.000,00	100%

•Observaciones: Convenio firmado

3.2 Programa: Promoción del desarrollo productivo sostenible



3.2.3 Proyecto: implementación de sistemas productivos sostenibles como estrategia de desarrollo regional de los departamentos de Guaviare, Guainía y Vaupés.

3.2.3.7 Actividad: Fomento de cultivo de caucho como alternativa para recuperación del bosque y el desarrollo humano sostenible en el departamento del Vaupés. (Convenio CDA – GOBERNACION DEL VAUPES)

Seguimiento a la Ejecución de las Metas Plan de Acción 2007/2011

Metas (Preliminares)	Indicador (Preliminares)	Descripción del Avance	% Avance
Núcleos caucheros dotados con infraestructura, equipamientos, insumos y materiales necesarios para permitir la dinamización de la recuperación de los bienes producidos a partir de la oferta de caucho silvestre en las comunidades de San Miguel y El Carmen	Dos (2) Núcleos caucheros dotados	Pendiente ejecución.	0%
Núcleos caucheros fortalecidos con acompañamiento y asistencia técnica para el aprovechamiento y beneficio del caucho en las comunidades de San Miguel y El Carmen.	Dos (2) Núcleos caucheros fortalecidos.	Pendiente ejecución.	0%
Experiencia consolidada en un documento técnico que sirva como guía para socializar la actividad productiva hacia otras zonas productoras de caucho silvestre en el municipio de Carurú.	Documento memoria.	Pendiente ejecución	0%

Observaciones: Se adelanta la firma de convenio específico de cooperación interinstitucional con la Gobernación para dar inicio a su ejecución.

3.2 Programa: Promoción del desarrollo productivo sostenible



3.2.3 Proyecto: implementación de sistemas productivos sostenibles como estrategia de desarrollo regional de los departamentos de Guaviare, Guainía y Vaupés.

3.2.3 .7 Actividad: Fomento de cultivo de caucho como alternativa para recuperación del bosque y el desarrollo humano sostenible en el departamento del Vaupés. (Convenio CDA – GOBERNACION DEL VAUPES)



Asunto:	Modelo de beneficiadero que se implementaría en los núcleos caucheros a fortalecer en Carurú.
Ubicación:	Beneficiadero de la Com. de Pto Lleras. (UNIQ - Querarí)
Comentario:	Imagen de la ejecución del proyecto de fortalecimiento a la actividad cauchera promovida en el año 2009 por la CDA.



Asunto:	Arboles silvestres de caucho factibles de aprovechamiento y recuperación.
Ubicación:	Comunidad de Wacurabá (UDIC - Cuduyarí)
Comentario:	Imagen de la ejecución del proyecto de fortalecimiento a la actividad cauchera promovida en el año 2009 por la CDA.

3.2 Programa: Promoción del desarrollo productivo sostenible



3.2.3 Proyecto: implementación de sistemas productivos sostenibles como estrategia de desarrollo regional de los departamentos de Guaviare, Guainía y Vaupés.

3.2.3.8 Actividad: Conservación y fortalecimiento de sistemas productivos a través del establecimiento de especies forestales protectoras-productoras en el Corregimiento de Barrancominas, Departamento del Guainía, Jurisdicción de la CDA.

Objetivo General

Fortalecer los sistemas productivos a través de establecimiento de Especies Protectoras – Productoras, en los pequeños productores del área de influencia del proyecto.



Avance Financiero

Fuente	Asignado	Comprometido – 23/09/2010	$\frac{\text{Comprometido} \times 100}{\text{Asignado}}$	Comprometido 15/11/2010	$\frac{\text{Comprometido} \times 100}{\text{Asignado}}$
FCA	105.511.300	103.511.300	98%	103.511.300	98%
CDA	50.000.000	50.000.000	100%	50.000.000	100%
TOTAL	155.111.300	153.111.300	98.7%	153.111.300	98.7%

Observaciones: estado contractual de proyecto; El proceso cuenta con acta de adjudicación del contrato expedida el día 24 de septiembre de 2010, el valor Licitado fue de 153 millones, el saldo de 2,5 millones corresponde al rubro de viáticos los cuales son recursos asignados para el ejercicio de supervisión.

3.2 Programa: Promoción del desarrollo productivo sostenible



3.2.3 Proyecto: implementación de sistemas productivos sostenibles como estrategia de desarrollo regional de los departamentos de Guaviare, Guainía y Vaupés.

3.2.3.8 Actividad Conservación y fortalecimiento de sistemas productivos a través del establecimiento de especies forestales protectoras-productoras en el Corregimiento de Barrancominas, Departamento del Guainía, Jurisdicción de la CDA.

Metas	Indicador	Descripción del Avance	% Avance
Fortalecer los sistemas productivos a través del Establecimiento de Especies Protectoras – Productoras en los pequeños productores del área de Influencia del Proyecto.	Hectáreas	0%	0%
Observaciones: De las actividades preliminares a la siembra se ha iniciado con el proceso de preparación del terreno, con un avance del 70% en esta actividad.			

3.3 Programa:

Implementación Plan de Acción de Biodiversidad



3.3.1. Proyecto: Inventarios, investigación, y valoración de especies florísticas y faunísticas

3.3.1.1 Actividad: Mantenimiento, apoyo logístico y técnico al manejo operativo de zoológicos demostrativos con fines educativos establecidos en la jurisdicción de la CDA

OBJETIVO GENERAL.

Fortalecer la operatividad de los puntos pilotos de educación ambiental establecidos por la corporación, como de los hogares de paso de ubicados en la jurisdicción de la C.D.A.



Avance Financiero

Fuente	Asignado	Comprometido – 23/09/2010	% comprometido	Valor final *	Comprometido 15/11/2010	% comprometido
			$\frac{\text{Comprometido} \times 100}{\text{Asignado}}$			$\frac{\text{Comprometido} \times 100}{\text{Asignado}}$
CDA	50.000.000	42.199.139	84%	47.983.683	45.252.183,00	94.3%
TOTAL	50.000.000	42.199.139	84%	47.983.683	45.252.183,00	94.3%

Observaciones: * Acuerdo 014 de Oct 15 de 2010 traslado de \$2.016.317, valor final \$47.983.683

3.3 Programa:

Implementación Plan de Acción de Biodiversidad



3.3.1. Proyecto: Inventarios, investigación, y valoración de especies florísticas y faunísticas

3.3.1.1 Actividad: Mantenimiento, apoyo logístico y técnico al manejo operativo de zocriaderos demostrativos con fines educativos establecidos en la jurisdicción de la CDA

Seguimiento a la Ejecución de las Metas Plan de Acción 2007/2011

METAS FISICAS PROGRAMADAS	INDICADOR	AVANCE DE LA META
Puntos pilotos de educación ambiental fortalecidos	2 puntos piloto de educación ambiental fortalecidos logísticamente (1 en Guainía y 1 en Vaupés)	89%
Seguimiento a hogares de paso a través de registros de manejo	Número de bases de datos consolidadas con registros en la jurisdicción (1)	75% (1 semestre y parte del segundo)



3.3 Programa:

Implementación Plan de Acción de Biodiversidad



3.3.1. Proyecto: Inventarios, investigación, y valoración de especies florísticas y faunísticas

3.3.1.1 Actividad: Mantenimiento, apoyo logístico y técnico al manejo operativo de zoocriaderos demostrativos con fines educativos establecidos en la jurisdicción de la CDA

Segunda oleada de partos en el zoocriadero de chigüiros



Para finales del mes de noviembre se espera el segundo parto de las hembras de chigüiro que parieron en los meses de junio y julio, dichas hembras se encuentran en corrales de gestación aisladas para evitar que las crías sufran algún percance como ha sucedido en el pasado en donde el macho y la hembra dominante mataron algunas de las primeras crías que no fueron aisladas.

3.3 Programa:

Implementación Plan de Acción de Biodiversidad



3.3.1 Proyecto: Inventarios, investigación, y valoración de especies florísticas y faunísticas

3.3.1 .2 Actividad: Formulación de diagnóstico y plan de acción de biodiversidad de los departamentos de Guainía Guaviare y Vaupés..

Objetivo General

Formular el plan de acción de biodiversidad para área de la jurisdicción de la C.D.A departamentos de Guainía Guaviare y Vaupés.



Avance Financiero

Fuente	Asignado	Comprometido – 23/09/2010	% comprometido	Comprometido 15/11/2010	% comprometido
			$\frac{\text{Comprometido x } 100}{\text{Asignado}}$		$\frac{\text{Comprometido x } 100}{\text{Asignado}}$
FCA	200.000.000	185.679.369	93%	186.390.440	93%
TOTAL	200.000.000	185.679.369	93%	186.390.440	93%

Observaciones: Proyecto aprobado mediante Resolución **0502 /11 DE MARZO 2010**. Ejecutado mediante contrato de aportes 005 de 2010 con la Fundación Salvemos el Medio ambiente – Funambiente

3.3 Programa:

Implementación Plan de Acción de Biodiversidad



3.3.1 Proyecto: Inventarios, investigación, y valoración de especies florísticas y faunísticas

3.3.1 .2 Actividad: Formulación de diagnóstico y plan de acción de biodiversidad de los departamentos de Guainía Guaviare y Vaupés..

Seguimiento a la Ejecución de las Metas Plan de Acción 2007/2011

Metas	Indicador	Descripción del Avance	% Avance
Plan de Acción de Biodiversidad Formulad	1	<p>Con la participación interinstitucional se ha avanzado en la consolidación del diagnóstico en los 3 ejes estructurales: Conocer, Conservar y Planificar, en donde participan instituciones como: instituto Humboldt; Unidad de Parques Nacionales; WWF; Omacha; Universidad Nacional; Universidad Javeriana; entre otras instituciones.</p> <p>Se solicitó Prorroga del proyecto al fondo de compensación ambiental, aprobándose un plazo de 4 meses más para el año 2011.</p>	60%

Observaciones: El proyecto contempla dos metas: Diagnóstico: Definición de la línea base de información, el estado actual o del arte para cada uno de los pilares de la política y Formulación del Plan: consolidación de las líneas de acción en biodiversidad que respondan a la problemática identificada y a los intereses y expectativas de los distintos actores.

3.3 Programa:

Implementación Plan de Acción de Biodiversidad



3.3.1 Proyecto: Inventarios, investigación, y valoración de especies florísticas y faunísticas

3.3.1 .2 Actividad: Formulación de diagnóstico y plan de acción de biodiversidad de los departamentos de Guainía Guaviare y Vaupés..



Asunto:	Conocimiento de la Diversidad de la Jurisdicción
Ubicación:	Río Inírida – Departamento de Guainía
Comentario:	Para la planificación ambiental del territorio se hace necesario el conocimiento de los diferentes componentes de los recursos naturales

Asunto:	Conservación de especies de interés regional
Ubicación:	Hogar de Paso Inírida – Guainía
Comentario:	A través del plan se generaran líneas estratégicas de acción orientadas a la protección y conservación de especies o ecosistemas vulnerados.

Asunto	Uso sostenible de los Recursos Naturales
Ubicación:	Corferias – Bogotá. Empresas productivas Apoyadas por la CDA
Comentario:	Demostración del aprovechamiento sostenible de los recursos naturales a través de técnicas amigables con el ambiente.

3.2 Programa: Promoción del desarrollo productivo sostenible



3.3.1 implementación de sistemas productivos sostenibles como estrategia de desarrollo regional de los departamentos de Guaviare, Guainía y Vaupés.

3.3.1.3 Actividad: Apoyo a la explotación cría y manejo de camuros como alternativa proteica y de seguridad alimentaría en el departamento del Guainía

OBJETIVO GENERAL.

- Apoyar la explotación cría y manejo de camuros como alternativa proteica y de seguridad alimentaría en el departamento del Guainía.



Avance Financiero

Fuente	Asignado	Comprometido – 23/09/2010	% comprometido	Comprometido 15/11/2010	% comprometido
			$\frac{\text{Comprometido}}{\text{Asignado}} \times 100$		$\frac{\text{Comprometido}}{\text{Asignado}} \times 100$
CDA	30.000.000	2.000.000	6.6%	24.00.000	100%
TOTAL	30.000.000	2.000.000	6.6%	24.000.000	100%

Observaciones: a) Se ajustó el presupuesto del proyecto según acuerdo 014 de oct 15 de 2010 en \$6.000.000 pasando de \$30.000.000 a \$24.000.000. Consejo Directivo octubre 15 de 2010. b) Se adjudicaron los respectivos contratos para el suministro de todos los componentes (materiales e insumos, ejemplares de camuro, drogas e insumos requeridos para el establecimiento de un núcleo de reproducción de camuros pendiente elaboración de contrato).

3.2 Programa: Promoción del desarrollo productivo sostenible



3.3.1 implementación de sistemas productivos sostenibles como estrategia de desarrollo regional de los departamentos de Guaviare, Guainía y Vaupés.

3.3.1.3 Actividad: Apoyo a la explotación cría y manejo de camuros como alternativa proteica y de seguridad alimentaría en el departamento del Guainía

Seguimiento a la Ejecución de las Metas Plan de Acción 2007/2011

Metas	Indicador	Descripción del Avance	% Avance
Puntos piloto para la reproducción de camuros establecidos y operando (1) en el área urbana del municipio de Inirida	2 para el 2010	Adjudicación de contratos para el suministro de los distintos componentes que permitan el desarrollo de las actividades planteadas	0%
<p>Observaciones: Se está estructurando el convenio con la asociación de Aprendices, egresados e instructores del SENA (ASOSERVIR los cuales son los beneficiarios del proyecto en el departamento Guainía).</p>			

3.2 Programa: Promoción del desarrollo productivo sostenible



3.3.1 implementación de sistemas productivos sostenibles como estrategia de desarrollo regional de los departamentos de Guaviare, Guainía y Vaupés.

3.3.1.3 Actividad: Apoyo a la explotación cría y manejo de camuros como alternativa proteica y de seguridad alimentaría en el departamento del Guainía

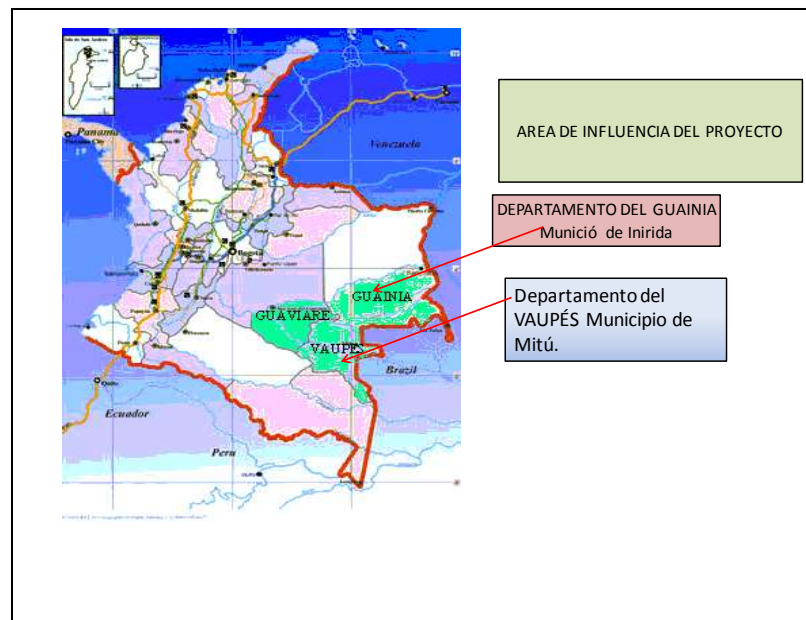

Asunto:	Criadero de camuros Ovino genetics
Ubicación:	Kilómetro 15 autopista norte vía cajica
Comentario:	Macho dorper puro

Fuente:	Oficina de Planeación C.D.A. 2009
Ubicación:	Cabecera municipal Municipio de Inirida y Mitú
Comentario:	Área de establecimiento de los puntos de reproducción y cría de camuros

...

3.4. Programa: Recuperación paisajística urbana y sostenible de los RNR y de la biodiversidad.



3.4.1 Proyecto: Recuperación de áreas degradadas mediante reforestación protectora

3.4.1.4. Actividad: Recuperación de áreas degradadas mediante reforestación protectora y productora en la cuenca baja del río Inírida, zona indígena de influencia minera del municipio de Inírida, departamento de Guainía

Objetivo General

Recuperar áreas degradadas en comunidades indígenas con influencia minera en el municipio de Inírida, mediante la siembra en 155 Has con especies nativas, maderables o de importancia ecológica; acompañado de talleres prácticos de capacitación.



Avance Financiero

Fuente	Asignado	Comprometido – 23/09/2010	% comprometido	Comprometido 15/11/2010	% comprometido
			$\frac{\text{Comprometido x } 100}{\text{Asignado}}$		$\frac{\text{Comprometido x } 100}{\text{Asignado}}$
FNR	720.000.000	719.350.290	99%	719.350.290	99%
TOTAL	720.000.000	719.350.290	99%	719.350.290	99%

Observaciones: Proyecto ejecutado en su totalidad. Segundo Desembolso realizado por el FNR el 15 de septiembre de 2010. En espera tercer y ultimo desembolso.

3.4. **Programa:** Recuperación paisajística urbana y sostenible de los RNR y de la biodiversidad.



3.4.1 **Proyecto:** Recuperación de áreas degradadas mediante reforestación protectora

3.4.1.4. **Actividad:** Recuperación de áreas degradadas mediante reforestación protectora y productora en la cuenca baja del río Inírida, zona indígena de influencia minera del municipio de Inírida, departamento de Guainía

Seguimiento a la Ejecución de las Metas Plan de Acción 2007/2011

Metas	Indicador	Descripción del Avance	% Avance
Reforestación protectora y productora de 155 Has	Número de Has a Reforestar	Proyecto ejecutado técnicamente en un 100%. Está pendientes el tercer desembolso por parte del DNP/FNR.	100%.

Observaciones: Se realizaron 5 viveros transitorios; establecimiento en vivero de 174.000 plántulas; siembra de 155Has; mantenimiento año 1; capacitaciones y Divulgación del proyecto.

Las comunidades beneficiadas fueron: Huesito (6 has), Remanso (22has), Venado(44has), Piedra Alta (12has), Cejalito (41has), Samuro (12has) y Chorrobocón (18has).

Las Especies establecidas fueron seleccionadas por las comunidades, de preferencia: cítricos (mandarina y limón), sasafrás, laurel, moriche, ceje, manaca, Flor morado.

Se realizaron dos (2) visitas de seguimiento por parte del Interventor Administrativo y financiero designado por el FNR-DNP, en Acta del 05 de noviembre, el interventor autoriza el último desembolso por ejecución al 100% de las metas establecidas.

3.4. Programa: Recuperación paisajística urbana y sostenible de los RNR y de la biodiversidad.



3.4.1 Proyecto: Recuperación de áreas degradadas mediante reforestación protectora

3.4.1.4. Actividad: Recuperación de áreas degradadas mediante reforestación protectora y productora en la cuenca baja del río Inírida, zona indígena de influencia minera del municipio de Inírida, departamento de Guainía



Asunto:	Procesos de pérdida y deterioro de suelos por mala prácticas de uso.
Ubicación:	Comunidad Venado – Río Inírida – Departamento de Guainía.
Comentario:	Estado de las parcelas en el 2009. se observa el avance de la deforestación.

Asunto:	Encalado y fertilización para siembra de material vegetal.
Ubicación:	Comunidad de Piedra Alta.
Comentario:	Participación de las mujeres en el proceso de recuperación de áreas degradadas

3.4. **Programa:** Recuperación paisajística urbana y sostenible de los RNR y de la biodiversidad.



3.4.1 **Proyecto:** Recuperación de áreas degradadas mediante reforestación protectora

3.4.1.4. **Actividad:** Reforestación e implementación de acciones para la recuperación ambiental en áreas de incidencia directa e indirecta de la actividad minera aurífera municipio de Taraira departamento de Vaupés

Objetivo General

Fortalecer la implementación de acciones para la recuperación ambiental en áreas de incidencia directa e indirecta de la actividad minera aurífera en el municipio de Taraira, departamento del Vaupés.



Avance Financiero

Fuente	Asignado	Se transfirió a CDA	Comprometido – 23/09/2010	% comprometido	Comprometido 15/11/2010	% comprometido
				$\frac{\text{Comprometido}}{\text{Asignado}} \times 100$		$\frac{\text{Comprometido}}{\text{Comprometido}} \times 100$
FNR	731.111.111	701.866.666	Inter Tec. \$42.000.000	100%	681.942.300	97,2%
			Obra. \$639.942.300			
TOTAL	731.111.111	701.866.666	\$ 681.942.300	100%	681.942.300	97,2%

3.4. **Programa:** Recuperación paisajística urbana y sostenible de los RNR y de la biodiversidad.



3.4.1 **Proyecto:** Recuperación de áreas degradadas mediante reforestación protectora

3.4.1.4. **Actividad:** Reforestación e implementación de acciones para la recuperación ambiental en áreas de incidencia directa e indirecta de la actividad minera aurífera municipio de Taraira departamento de Vaupés

Seguimiento a la Ejecución de las Metas Plan de Acción 2007/2011

Metas	Indicador	Descripción del Avance	% Avance
Enriquecimiento de 354 hectáreas de gran valor ecológico y cultural	Numero de Hectáreas Enriquecidas.	• Se cuenta con la cartografía que contiene las áreas enriquecidas con su respectiva delimitación y georreferenciación con un avance del 100%.	100%
Producción de 84.960 árboles de las especies en referencia para el enriquecimiento de las 354 hectáreas.	Numero de plantas producidas.	• Establecimiento de 26 viveros transitorios y producción del 100% del numero de plántulas establecidas y plantadas con la vinculación de la población local en los sitios de enriquecimiento.	100%
Desarrolló de un programa de capacitación, educación y sensibilización ambiental que permita promover la conciencia colectiva ambiental y la protección de los recursos naturales renovables	Documento con programa aprobado.	El programa se desarrolló con la participación activa de las instituciones educativas del municipio, así como con la población participante en cada uno de las comunidades de área de influencia.	100%
Elaboración e instalación de dos (2) vallas educativas e informativas	Vallas instaladas.	Las vallas se instalaron al inicio del proyecto en los sitios establecidos y con el visto bueno de la interventoría administrativa y financiera del F.N.R.	100%
Elaboración e instalación de diez (10) pendones para ubicar en las comunidades indígenas involucradas y en otros sitios estratégicos	Numero de pendones.	Los pendones se ubicaron en el tercer mes de ejecución del proyecto, la selección se hizo con criterios de participación comunitaria, así como con las aprobaciones de la I.A.F DEL F.N.R	100%
Diseño, elaboración y publicación de 1000 cartillas en lenguas nativas y educación ambiental	Numero de cartillas publicadas.	Se diseño, elaboró, instaló y produjo el material educativo establecido por el proyecto.	100%

3.4. **Programa:** Recuperación paisajística urbana y sostenible de los RNR y de la biodiversidad.



3.4.1 **Proyecto:** Recuperación de áreas degradadas mediante reforestación protectora

3.4.1.4. **Actividad:** Reforestación e implementación de acciones para la recuperación ambiental en aéreas de incidencia directa e indirecta de la actividad minera aurífera municipio de Taraira departamento de Vaupés



Asunto:	Componente educación ambiental 2010.
Ubicación:	Internado municipio de Taraira - Vaupés
Comentario:	En cada una de las charlas y capacitaciones que marco el componente de educación ambiental del proyecto se fue estructurando el contenido de las cartillas divulgativas.

Asunto:	Socialización de los componentes del proyecto en las comunidades del área de influencia .
Ubicación:	Comunidad puerto López - Taraira- Vaupés
Comentario:	Dentro del componente de socialización del proyecto se programo el desarrollo de reuniones con los habitantes de cada una de las comunidades beneficiarias.

Asunto:	Archivos de la corporación C.D:A .
Ubicación:	Chagra en zona rural del municipio de Taraira - Vaupés
Comentario:	A parte de las áreas degradadas por la actividad minera - aurífera, se establecieron sistemas agroforestales en chagras previamente identificadas y seleccionadas con usuarios del municipio de Taraira.

3.4. **Programa:** Recuperación paisajística urbana y sostenible de los RNR y de la biodiversidad.



3.4.1 **Proyecto:** Recuperación de áreas degradadas mediante reforestación protectora

3.4.1.5. **Actividad:** Reforestación protectora –productora en 18 hectáreas como medida de compensación por la realización de obras de protección del meandro, departamento del Guaviare

OBJETIVO GENERAL

Compensar ambiental mente los impactos generados por la realización de las obras del meandro de San José del Guaviare, mediante la realización de reforestaciones protectoras-productoras en un área de 18 hectáreas



Avance Financiero

Fuente	Asignado	Comprometido – 23/09/2010	% comprometido	Comprometido 15/11/2010	% comprometido
			$\frac{\text{Comprometido} \times 100}{\text{Asignado}}$		$\frac{\text{Comprometido} \times 100}{\text{Asignado}}$
INVIAS	237.275.300	118.910.900	50%	118.910.900	50%
TOTAL	237.275.300	118.910.900	50%	118.910.900	50%

Observaciones: Establecimiento y Mantenimiento año 1./ **Contratado con ASOPROCAUCHO**

3.4. **Programa:** Recuperación paisajística urbana y sostenible de los RNR y de la biodiversidad.



3.4.1 **Proyecto:** Recuperación de áreas degradadas mediante reforestación protectora

3.4.1.5. **Actividad:** Reforestación protectora –productora en 18 hectáreas como medida de compensación por la realización de obras de protección del meandro, departamento del Guaviare

Seguimiento a la Ejecución de las Metas Plan de Acción 2007/2011

Metas	Indicador	Descripción del Avance	% Avance
18 hectáreas con reforestación protectora - productora.	Hectáreas rurales recuperadas	<ul style="list-style-type: none"> • Socialización del proyecto. • Formulación del plan de establecimiento y manejo. • Selección de dos predios en el municipio de Puerto Concordia y selección de dos lotes a reforestar(13 y 5 has). • Preparación de terreno de 18 has. • Limpieza trazado ahoyado y establecimiento de 12 has. • Plateo de 5 has. 	70%

3.4. Programa: Recuperación paisajística urbana y sostenible de los RNR y de la biodiversidad.



3.4.1 Proyecto: Recuperación de áreas degradadas mediante reforestación protectora

3.4.1.5. Actividad: Reforestación protectora –productora en 18 hectáreas como medida de compensación por la realización de obras de protección del meandro, departamento del Guaviare



Asunto:	Socialización del proyecto con comunidad
Ubicación:	Vda. Puerto Colombia Departamento del Meta
Comentario:	



Asunto:	Adecuación de terreno
Ubicación:	Vda. Puerto Colombia predio La hermosa del señor Salomón Nieto.
Comentario:	



Asunto	Transporte de material
Ubicación:	Vda. Puerto Colombia
Comentario:	

3.4. Programa: Recuperación paisajística urbana y sostenible de los RNR y de la biodiversidad.



3.4.1 Proyecto: Recuperación de áreas degradadas mediante reforestación protectora

3.4.1.5. Actividad: Reforestación protectora –productora en 18 hectáreas como medida de compensación por la realización de obras de protección del meandro, departamento del Guaviare



Asunto:	Transporte de material vía fluvial
Ubicación:	Vda. Puerto Colombia Departamento del Meta
Comentario:	



Asunto:	Transporte a los predios
Ubicación:	Vda. Puerto Colombia.
Comentario:	



Asunto:	Labores de siembra
Ubicación:	Vda. Puerto Colombia
Comentario:	

3.4. **Programa:** Recuperación paisajística urbana y sostenible de los RNR y de la biodiversidad.



3.4.1 **Proyecto:** Recuperación de áreas degradadas mediante reforestación protectora

3.4.1.7. **Actividad:** Fortalecimiento de chagras indígenas tradicionales mediante el establecimiento de especies forestales protectoras – productoras en los resguardos indígenas Nukak Maku y Barrancón.

OBJETIVO GENERAL

Recuperar áreas degradadas fortaleciendo la productividad de chagras implementadas por las comunidades indígenas Nukak Makú y Guayabero.



Avance Financiero

Fuente	Asignado	Comprometido – 23/09/2010	% comprometido	Comprometido 15/11/2010	% comprometido
			$\frac{\text{Comprometido x } 100}{\text{Asignado}}$		$\frac{\text{Comprometido x } 100}{\text{Asignado}}$
FCA	129.804.600	129.804.600	100%	129.804.600	100%
COMUNIDAD	22.906.700	22.906.700	100%	22.906.700	100%
TOTAL	152.711.300	152711300	100%	152.711.300	100%

Observaciones: Contrato adjudicado a ASONOP, el 3 de septiembre de 2010

3.4. **Programa:** Recuperación paisajística urbana y sostenible de los RNR y de la biodiversidad.



3.4.1 **Proyecto:** Recuperación de áreas degradadas mediante reforestación protectora

3.4.1.7. **Actividad:** Fortalecimiento de chagras indígenas tradicionales mediante el establecimiento de especies forestales protectoras – productoras en los resguardos indígenas Nukak Maku y Barrancón.

Seguimiento a la Ejecución de las Metas Plan de Acción 2007/2011

Metas	Indicador	Descripción del Avance	% Avance
<ul style="list-style-type: none"> Un proyecto implementado en territorio Nukak Makú. 	Número de proyectos implementados	Socialización del proyecto	100%
		Selección de áreas para establecimiento de chagras.	100%
		Capacitación	90%
		Siembra de 48 has –	80%
		Plateo	70%.
		Asistencia técnica	85%
		Porcentaje de avance físico	87,5%

3.4. Programa: Recuperación paisajística urbana y sostenible de los RNR y de la biodiversidad.



3.4.1 Proyecto: Recuperación de áreas degradadas mediante reforestación protectora

3.4.1.7. Actividad: Fortalecimiento de chagras indígenas tradicionales mediante el establecimiento de especies forestales protectoras – productoras en los resguardos indígenas Nukak Maku y Barrancón.



Asunto:	Socialización del proyecto
Ubicación:	Resguardo Barrancón
Comentario:	

Asunto:	Mecanización de terreno
Ubicación:	Resguardo Barrancón
Comentario:	Amplia participación de las familias beneficiadas

Asunto:	Labores de establecimiento de las parcelas
Ubicación:	Predio de Omar Mosquera, usuario de San José del Guaviare.
Comentario:	Generación de mano de obra

3.4. **Programa:** Recuperación paisajística urbana y sostenible de los RNR y de la biodiversidad.



3.4.1 **Proyecto:** Recuperación de áreas degradadas mediante reforestación protectora

3.4.1.8. **Actividad:** Recuperación y Mantenimiento de 288,5 hectáreas de sistemas agroforestales establecidos en los departamentos de Guainía, Guaviare y Vaupés.

Objetivo General

Mantenimiento de 288.5 hectáreas de Parcelas Agroforestales establecidas durante los años 2007 a 2009, en los Departamentos de Guainía, Guaviare y Vaupés.



Avance Financiero

Fuente	Asignado	Comprometido – 23/09/2010	% comprometido	Comprometido 15/11/2010	% comprometido
			$\frac{\text{Comprometido x } 100}{\text{Asignado}}$		$\frac{\text{Comprometido x } 100}{\text{Asignado}}$
FCA	302.142.300	291.408.129	96%	294.569.690	97%
TOTAL	302.142.300	291.408.129	96%	294.569.690	97%

Observaciones: El proyecto está siendo ejecutado por Asoprocaucho, mediante contrato de Aportes 001 de 2010. Se está realizando apoyo técnico a cada uno de los beneficiarios, para asesoría, limpia, platio, reposición, aplicación de fertilizantes y correctivos

3.4. **Programa:** Recuperación paisajística urbana y sostenible de los RNR y de la biodiversidad.



3.4.1 **Proyecto:** Recuperación de áreas degradadas mediante reforestación protectora

3.4.1.8. **Actividad:** Recuperación y Mantenimiento de 288,5 hectáreas de sistemas agroforestales establecidos en los departamentos de Guainía, Guaviare y Vaupés.

Seguimiento a la Ejecución de las Metas Plan de Acción 2007/2011

Metas	Indicador	Descripción del Avance	% Avance
Mantenimiento de sistemas agroforestales (limpia, plateo, fertilización, resiembra, control fitosanitario)	Número de hectáreas con mantenimiento (288.5)	Se cuenta con el diagnóstico del estado actual de las parcelas por departamento: 120 Has Miraflores/Guaviare; 30 Has en Guainía; 20 Has Casco Urbano Mitú; 50 Has Caño Sangre / Vaupés; 68.5 Has en Zona Influencia MCH/Vaupés. Realización del 75% de labores de mantenimiento que comprenden: limpia, Resiembra, plateo fertilización de cada parcela.	75%

De acuerdo al Diagnóstico, las áreas establecidas en el departamento de Vaupés son las que mayor porcentaje de pérdida han presentado, la principal causa las quemas por lo que ellos consideran prácticas culturales y el abandono de las parcelas.

3.4. Programa: Recuperación paisajística urbana y sostenible de los RNR y de la biodiversidad.



3.4.1 Proyecto: Recuperación de áreas degradadas mediante reforestación protectora

3.4.1.8. Actividad: Recuperación y Mantenimiento de 288,5 hectáreas de sistemas agroforestales establecidos en los departamentos de Guainía, Guaviare y Vaupés.



Asunto:	Seguimiento a parcelas agroforestales. Aplicación de Micronutrientes.
Ubicación:	Parcela Jairo Garcés – vía Guamal / Inírida –Guainía
Comentario:	Técnico realizando aplicación de micronutrientes en parcelas establecidas en el año 2007.

Asunto:	Seguimiento a parcelas agroforestales. Diagnóstico de estado actual para valoración.
Ubicación:	Parcela Deyanira Luna/Inírida –Guainía
Comentario:	Se observa el compromiso del beneficiario por el cuidado de su parcela

Fuente:	SIGAE -CDA
Ubicación:	Departamentos de Guainía, Guaviare y Vaupés
Comentario:	El proyecto es ejecutado en el Municipio de Miraflores Dpto de Guaviare; Casco urbano del Municipio de Inírida y Caño Bocón – Departamento de Guaviare; Municipio de Mitú .

3.4. **Programa:** Recuperación paisajística urbana y sostenible de los RNR y de la biodiversidad.



3.4.1 **Proyecto:** Recuperación de áreas degradadas mediante reforestación protectora

3.4.1.10 **Actividad:** Regeneración natural, revegetalización y conservación de fauna silvestre en el marco del PMA del proyecto de la MCH Mitú ,Vaupés

Objetivo General

Restaurar ecológicamente el corredor de la línea de transmisión eléctrica de la MCH Mitú Vaupés mediante regeneración natural, revegetalización y conservación de fauna silvestre en el marco del PMA del proyecto de la MCH de Mitú



Avance Financiero

Fuente	Asignado	Comprometido – 23/09/2010	% comprometido	Comprometido 15/11/2010	% comprometido
			$\frac{\text{Comprometido} \times 100}{\text{Asignado}}$		$\frac{\text{Comprometido} \times 100}{\text{Asignado}}$
CDA (B.S.)	50.000.000	50.000.000	100%	50.000.000	100%
MME – SHRADER CAMARGO	185.000.000	185.000.000	100%	185.000.000	100%
TOTAL	235.000.000	235.000.000	100%	235.000.000	100%

OBSERVACIONES: Proyecto contratado mediante convocatoria pública (licitación); Contrato esta en proceso de legalización para iniciar su ejecución.

3.4. **Programa:** Recuperación paisajística urbana y sostenible de los RNR y de la biodiversidad.



3.4.1 **Proyecto:** Recuperación de áreas degradadas mediante reforestación protectora

3.4.1.10 **Actividad:** Regeneración natural, revegetalización y conservación de fauna silvestre en el marco del PMA del proyecto de la MCH Mitú, Vaupés

Seguimiento a la Ejecución de las Metas Plan de Acción 2007/2011

Metas	Indicador	Descripción del Avance	% Avance
Plan de regeneración natural y dendrología realizado y aplicado.	Documento técnico de memoria.	•Se ha avanzado en la revisión de información secundaria y se adelanta la identificación de especies de importancia.	20%.
Plántulas (frutales, maderables, palmas nativas, entre otras) para la recuperación y fortalecimiento de la sostenibilidad ambiental en el área de influencia del proyecto MCH Mitú-Vaupés, producidas en viveros comunitarios temporales y en el vivero de la CDA.	14.000 plántulas.	•Se cuentan con 8.000 plántulas listas para el establecimiento en las comunidades del área de influencia directa de la MCH y otras a cuencas asociadas.	70%
Plantaciones protectoras – productoras y fajas de enriquecimiento con especies nativas amazónicas, con base en la selección de especies del PMA según criterios etnobotánicos y de Enriquecimiento.	89 has	•Se han seleccionado los beneficiarios y las áreas donde se realizarán los establecimientos.	20%
Comunidades participando en las actividades de diseño, producción e implementación de las plantaciones del corredor..	Comunidades vinculadas.	• Se han adelantado talleres con las comunidades sensibilizando y para establecimiento de viveros y producción de plántulas	40%
Comunidades capacitadas y acompañadas en procesos de transformación de productos obtenidos en los establecimientos, recuperando y fortaleciendo el conocimiento tradicional.		•Pendiente ejecución	0%
Fauna silvestre del área de intervención manejada, reubicada y conservada	89 Has de hábitat de fauna	•Se adelantan talleres con las comunidades del AID identificando especies, caracterizando su estado y condiciones de reproducción y se fortaleció el manejo del hogar de paso de la CDA.	50%

3.4. Programa: Recuperación paisajística urbana y sostenible de los RNR y de la biodiversidad.



3.4.1 Proyecto: Recuperación de áreas degradadas mediante reforestación protectora

3.4.1.10 Actividad: Regeneración natural, revegetalización y conservación de fauna silvestre en el marco del PMA del proyecto de la MCH Mitú ,Vaupés



Asunto:	Adecuación Hogar de paso CDA.
Ubicación:	Corporación CDA
Comentario:	Adecuación de áreas del hogar de paso, con puertas, mallas, jaulas, cambio de elementos deteriorados, adecuación del sistema de aprovisionamiento de agua, etc.

Asunto:	Taller de fauna silvestre
Ubicación:	Comunidad de Tayazú. (ALUBVA)
Comentario:	Taller de Fauna silvestre , identificando las especies, caracterizando su estado y descripción de los ciclos biológicos.

Asunto:	Taller de identificación áreas
Ubicación:	Comunidad de Pueblo Nuevo
Comentario:	Cartografía social levantada por las mismas comunidades para identificar áreas a intervenir con el proyecto.

LÍNEA TEMÁTICA 3:

**CONOCIMIENTO, CONSERVACIÓN Y USO
SOSTENIBLE DE LOS RECURSOS NATURALES
RENOVABLES Y DE LA BIODIVERSIDAD**

CONSOLIDADO

INVERSION 2010 POR LINEA TEMÁTICA			VALOR	FUENTE	Comprometido 23/09/2010	% comprometido	Comprome tido 15/11/2010	% comprometido	% Avance Físico
LINEA 3	3	CONOCIMIENTO, CONSERVACION Y USO SOSTENIBLE DE LOS RECURSOS NATURALES RENOVABLES Y DE LA BIODIVERSIDAD	2.384.499.732		1.765.653.870	74%	2.062.509.286	86.4%	43,80%
PROGRAMA	3.1	PROMOCION DE INVESTIGACION Y CONOCIMIENTO DE LA BIODIVERSIDAD REGIONAL	218.500.000		57.943.333	26%	82,155.493	37,6%	41.60%
PROYECTO	3.1.1	Evaluación de la oferta natural de peces ornamentales para establecer la línea base y su promoción en los mercados verdes y establecimiento de puntos pilotos de cría de cachama en los Departamentos de Guainía y Vaupés	218.500.000		57.943.333	26%	82,155.493	37,6%	41.60%
ACTIVIDAD	3.1.1.2	Evaluación de la diversidad íctica en dos cuencas de la jurisdicción de la CDA y fortalecimiento de puntos piloto de levante de peces en los departamentos de Guainía, Guaviare y Vaupés. Jurisdicción de la CDA	218.500.000	FCA: 196.900.000 RP:21.600.000 (ByS)	57.943.333	26%	82.155.493	37,6%	41.60%
PROGRAMA	3.2	PROMOCIÓN DEL DESARROLLO PRODUCTIVO SOSTENIBLE	946.313.373		679.801.700		923.519.280		42.50%
PROYECTO	3.2.3	Implementación de sistemas productivos sostenibles como estrategia de desarrollo regional de los departamentos de Guainía, Guaviare y Vaupés	946.313.373		679.801.700	71.8%	923.519.280	97.5%	42.50%
Actividad	3.2.3.3	Apoyo a la explotación cría y manejo de camuros como alternativa proteica y de seguridad alimentaría para comunidades indígenas del municipio de Mitú..		RP/ 2009 52.000.000	52.000.000	100%	52.000.000	100%	100%
Actividad	3.2.3.4	Investigación de Energías Alternativas en la Jurisdicción de la CDA	20.000.000	RP	0	0%	0	0%	0%
Actividad	3.2.3.5	Implementación de estrategias para la recuperación de aéreas degradadas, para la producción y aprovechamiento sostenible del caucho natural en la jurisdicción de la Corporación CDA.	721.802.073	FCA: 475.690.400 RP:99.605.907 COMUNIDAD: 105.505.700 Otros 41.000.000 Total: 721.802.073	516.690.400	73.5 %	721.407.980	99.9%	80%
Actividad	3.2.3.6	Fomento hacia la producción limpia, ambientalmente sostenible de la ganadería en el departamento de Guaviare	10.000.000	RP	10.000.000	100%	10.000.000	100%	75%
Actividad	3.2.3.7	Fomento al cultivo de caucho como alternativa para la recuperación del bosque y el desarrollo humano sostenible en el departamento del Vaupés	39.000.000	RP	0	0%	39.000.000	100%	0%
Actividad	3.2.3.8	Conservación y fortalecimiento de sistemas productivos a través del establecimiento de especies forestales protectoras-productoras corregimiento de Barrancominas departamento de Guainía. Jurisdicción de la CDA	155.511.300	FCA: 105.511.300 RP:50.000.000	153.111.300	98.7%	153.111.300	98.7%	0%

INVERSION 2010 POR LINEA TEMÁTICA			VALOR	FUENTE	Comprometido 23/09/2010	% comprometid o	Comprometido 15/11/2010	% comprometido	% Avance Físico
PROGRAMA	3.3	IMPLEMENTACION PLAN DE ACCION DE BIODIVERSIDAD	271.983.683		229.878.508	84.5%	255.642.623	93.9%	47,30%
PROYECTO	3.3.1	Inventarios, investigación y valoración de especies florísticas y faunísticos	271.983.683		229.878.508	84.5%	255.642.623	93.9%	47,30%
Actividad	3.3.1.1.	Mantenimiento apoyo logístico y técnico al manejo operativo de zoocriaderos demostrativos con fines educativos establecidos en la jurisdicción de la CDA -	47.983.683	RP	42.199.139	84%	45.252.183	94.3%	82,00%
Actividad	3.3.1.2	Formulación de diagnostico y plan de acción de biodiversidad de los departamentos de Guainía Guaviare y Vaupés, jurisdicción de la CDA	200.000.000	FCA	185.679.369	93%	186.390.440	93%	60,00%
Actividad	3.3.1.3	Apoyo a la explotación cría y manejo de camuros como alternativa proteica y de seguridad alimentaria en el Departamento del Guainía.	24.000.000	RP	2.000.000	6.6%	24.000.000	100%	0,00%

INVERSION 2010 POR LINEA TEMÁTICA			VALOR	FUENTE	Comprometido 23/09/2010	% comprometido	Comprometido 15/11/2010	% comprometido	% Avance Físico
PROGRAMA	3.4	RECUPERACION PAISAJISTICA URBANA Y SOSTENIBLE DE LOS RECURSOS NATURALES RENOVABLES Y DE LA BIODIVERSIDAD	947.702.676		798.030.329	84.2%	801.191.890	84.5%	77,63%
PROYECTO	3.4.1	Recuperación de áreas degradadas mediante reforestación protectora	947.702.676		798.030.329	84.2%	801.191.890	84.5%	77,63%
Actividad	3.4.1.3	Recuperación de áreas degradadas mediante reforestación protectora y productora en la cuenca baja del río Inírida, zona indígena de influencia minera del municipio de Inírida, departamento de Guainía	649.710	FNR/ 2009 720.000.000	719.350.290	99%	719.350.290	99%	100,00%
				FNR/ 2010	0	0%	0	0%	
Actividad	3.4.1.4	Implementación de acciones para la recuperación ambiental en aéreas de incidencia directa e indirecta de la actividad minera aurífera en el municipio de Taraira, departamento del Vaupés.	19.924.366	FNR/ 2009	681.942.300	100%	681.942.300	97,2%	100,00%
				FNR Ingreso 2010	0	0%	0	0%	
Actividad	3.4.1.5	Reforestación protectora productora en 18 hectáreas como medida de compensación por la realización de obras de protección del meandro, departamento de Guaviare	237.275.300	INVIAS	118.910.900	50%	118.910.900	50%	70,00%
Actividad	3.4.1.7	Fortalecimiento de chagras indígenas tradicionales mediante el establecimiento de especies forestales protectoras-productoras en los resguardos indígenas nukak maku y barrancon. Jurisdicción de la CDA	152.711.300	FCA: 129.804.600 COMUNIDAD :22.906.700 (BYS)	152711300	100%	152.711.300	100%	87,50%
Actividad	3.4.1.8	Recuperación mantenimiento de 288.5 hectáreas en sistemas agroforestales en los departamentos de Guainía, Guaviare y Vaupés. Jurisdicción de la CDA.	302.142.000	FCA	291.408.129	96%	294.569.690	97%	75,00%
ACTIVIDAD	3.4.1.10	Regeneración Natural, reevegetalización y conservación de fauna silvestre en el Marco del Plan de Manejo Ambiental del proyecto de la MCH Mitú, Vaupés	235.000.000	Schader Camargo Ingenieros Asociados S.A: 185.000.000 RP:50.000.00 0 (ByS)	235.000.000	100%	235.000.000	100%	33,33%

LÍNEA TEMÁTICA 4:
**PROMOCIÓN DE PROCESOS PRODUCTIVOS
COMPETITIVOS Y SOSTENIBLES**



INVERSION 2010 POR LINEA TEMÁTICA			VALOR	FUENTE
LINEA 4	4	PROMOCION DE PROCESOS PRODUCTIVOS COMPETITIVOS Y SOSTENIBLES	219.250.000	
PROGRAMA	4.1	VENTANILLA VERDE	189.250.000	
PROYECTO	4.1.1	Apoyo a los procesos organizativos para la producción y ventanilla verde de servicios como son ecoetiquetados y ecoturismo	189.250.000	
Actividad	4.1.1.4	Apoyo al Montaje de Sistemas Sépticos para el Mejoramiento de las Condiciones de 10 Viviendas Localizadas en la Vereda Playa Guio del Municipio de San José del Guaviare	20.000.000	RP
Actividad	4.1.1.5	Implementación del plan estratégico de mercados verdes a través del fomento del ecoturismo, con diseño creación y gestión de la marca territorial en la comunidad de sabanitas, municipio de Inírida y fortalecimiento organizacional a proyectos productivos sostenibles departamentos de Guainía y Vaupés, jurisdicción de la CDA	169.250.000	FCA: 152.250.000 RP:5.000.000(BYS) COMUNIDAD:12.000.000(ByS)
PROGRAMA	4.2	APOYO A LA SEGURIDAD ALIMENTARIA Y PROCESOS DE FORTALECIMIENTO DEL TEJIDO SOCIAL A TRAVES DE PROCESOS PRODUCTIVOS SOSTENIBLES	30.000.000	
PROYECTO	4.2.2	Programa de ecohuertas familiares sostenibles, como apoyo a la seguridad alimentaria urbana en población vulnerable y desplazada	0	
PROYECTO	4.2.3	PROMOCION Y ASISTENCIA AL PROGRAMA FAMILIAS GUADABOSQUES	30.000.000	
Actividad	4.2.3.1	Apoyo al componente técnico de familias guarda bosques en el departamento de Vaupés	30.000.000	RP

LÍNEA 4: PROMOCIÓN DE PROCESOS PRODUCTIVOS COMPETITIVOS Y SOSTENIBLES

4.1. Programa: Ventanilla verde



4.1.1 Proyecto: Apoyo a los procesos organizativos para la producción y ventanilla verde de servicios como son eco etiquetados y ecoturismo

Actividad: 4.1.1.4 Apoyo al montaje de sistemas sépticos para el mejoramiento de las condiciones de 10 viviendas localizadas en la vereda Playa Guio del municipio de San José del Guaviare.

OBJETIVO GENERAL.

Mejoramiento del sistema de vertimiento de aguas servidas en la vereda ecoturística de Playa Guio municipio de San José del Guaviare.



Avance Financiero

Fuente	Asignado	Comprometido – 23/09/2010	% comprometido	Comprometido 15/11/2010	% comprometido
			$\frac{\text{Comprometido} \times 100}{\text{Asignado}}$		$\frac{\text{Comprometido} \times 100}{\text{Asignado}}$
CDA	20.000.000	0	0%	19.600.000	98%
TOTAL	20.000.000	0	0%	19.600.000	98%

Observaciones: Contrato de suministro 032 de 08/11/2010

LÍNEA 4: PROMOCIÓN DE PROCESOS PRODUCTIVOS COMPETITIVOS Y SOSTENIBLES

4.1. Programa: Ventanilla verde



4.1.1 Proyecto: Apoyo a los procesos organizativos para la producción y ventanilla verde de servicios como son eco etiquetados y ecoturismo

Actividad: 4.1.1.4 Apoyo al montaje de sistemas sépticos para el mejoramiento de las condiciones de 10 viviendas localizadas en la vereda Playa Guio del municipio de San José del Guaviare.

Metas	Indicador	Descripción del Avance	% Avance
Un proyecto productivo sostenible consolidado	Proyectos productivos sostenibles en consolidación con respecto al total identificados (35)	En proceso de adquisición los materiales necesarios para la construcción de los sistemas de tratamiento de aguas residuales en diez viviendas.	0%.

LINEA 4: PROMOCION DE PROCESOS PRODUCTIVOS COMPETITIVOS Y SOSTENIBLES

4.1 Programa: Ventanilla verde



4.1.1 Proyecto: Apoyo a los procesos organizativos para la producción y ventanilla verde de servicios como son eco etiquetados y ecoturismo

Actividad: 4.1.1.5. Implementación del plan estratégico de mercados verdes a través del fomento del ecoturismo, con diseño creación y gestión de la marca territorial en la comunidad de Sabanitas, y fortalecimiento organizacional

Objetivo General

Fomentar prácticas más amigables con el medio ambiente en la generación de productos y servicios ambientales enmarcadas en el Plan Estratégico Nacional de Mercados Verdes.



Avance Financiero

Fuente	Asignado	Comprometido – 23/09/2010	% comprometido	Comprometido 15/11/2010	% comprometido
			$\frac{\text{Comprometido} \times 100}{\text{Asignado}}$		$\frac{\text{Comprometido} \times 100}{\text{Asignado}}$
FCA	152.250.000	68.000.000	45%	99.250.123	65%
CDA (Bienes y Servicios)	5.000.000	0	0%	5.000.000	100%
Otras fuentes (Comunidad B y S)	12.000.000	0	0%	12.000.000	100%
TOTAL	169.250.000	68.000.000	45%	116.250.123	68%

LÍNEA 4: PROMOCIÓN DE PROCESOS PRODUCTIVOS COMPETITIVOS Y SOSTENIBLES

4.1 Programa: Ventanilla verde



4.1.1 Proyecto: Apoyo a los procesos organizativos para la producción y ventanilla verde de servicios como son eco etiquetados y ecoturismo

Actividad: 4.1.1.5. Implementación del plan estratégico de mercados verdes a través del fomento del ecoturismo, con diseño creación y gestión de la marca territorial en la comunidad de Sabanitas, y fortalecimiento organizacional

Seguimiento a la Ejecución de las Metas Plan de Acción 2007/2011

Metas	Indicador	Descripción del Avance	% Avance
Un Proyecto productivos sostenibles en consolidación con respecto al total (35) identificados	Un proyecto productivo sostenible categorizado como Servicio Ambiental (Ecoturismo) año 2010	Con el proyecto se está desarrollando el fortalecimiento como Proyecto productivo Sostenible a la Comunidad de Sabanitas con la marca territorial Jipana Sabanitas.	93%
116 Familias Indígenas vinculadas a proyectos productivos sostenibles	Familias indígenas vinculadas a Proyectos productivos sostenibles	Actualmente se vinculan al proyectos productivos sostenibles las familias Asociadas en la empresas (Akayú, Asopregua, Comunidad de Sabanitas en el departamento de Guainía y Agrovaupés en Vaupés)	90%

Observaciones: Para el mes de diciembre están programados los ensayos de estandarización con los grupos Akayú y Asopregua, debido a que solo en épocas de verano se obtiene la cosecha del marañón (necesario como materia prima), igualmente para el mes de diciembre se hace el lanzamiento de la marca territorial Jipana Sabanitas a través de evento que contara con todas las piezas publicitarias e invitados especiales de instituciones locales con el fin de incentivar la venta de servicios de eventos institucionales.

LÍNEA 4: PROMOCIÓN DE PROCESOS PRODUCTIVOS COMPETITIVOS Y SOSTENIBLES

4.1 Programa: Ventanilla verde



4.1.1 Proyecto: Apoyo a los procesos organizativos para la producción y ventanilla verde de servicios como son eco etiquetados y ecoturismo

Actividad: 4.1.1.5. Implementación del plan estratégico de mercados verdes a través del fomento del ecoturismo, con diseño creación y gestión de la marca territorial en la comunidad de Sabanitas, y fortalecimiento organizacional



Asunto:	ENTREGA COCINA AUTOCTONA POR CONTRATISTA
Ubicación:	COMUNIDAD DE SABANITAS
Comentario:	Se entrega a la corporación CDA obra de cocina autóctona en el mes de octubre, por parte del contratista y se hacen algunas observaciones por parte de la dirección general y el supervisor.

Asunto:	PROCESO DE CAPACITACION
Ubicación:	Comunidad de Sabanitas
Comentario:	Proceso de capacitación al grupo Jipana Sanitas en cumplimiento de objetivos del proyecto en el tema de ecoturismo

Asunto	PROPUESTA LOGOTIPO JIPANA SABANITAS
Comentario:	Propuesta definitiva del logotipo Jipana Sabanitas en concertación con la comunidad a través de referentes naturales y culturales.

4.2. Programa: Apoyo a la seguridad alimentaria y procesos de fortalecimiento del tejido social a través de procesos productivos sostenibles



4.2.3. Proyecto: Promoción y asistencia al programa familias guadabosques

4.2.3.1 Actividad: Apoyo al componente técnico de familias guarda bosques en el departamento de Vaupés

Objetivo General

Brindar asesoría y apoyo mediante acciones de acompañamiento que permitan orientar y fortalecer un manejo sostenible de los bosques naturales que son intervenidos por diferentes procesos de aprovechamiento productivo y extractivo en las comunidades y población vinculada al Programa Familia Guardabosques – PFGB, en el Departamento del Vaupés



Avance Financiero

Fuente	Asignado	Comprometido – 23/09/2010	% comprometido	Comprometido 15/11/2010	% comprometido
			$\frac{\text{Comprometido} \times 100}{\text{Asignado}}$		$\frac{\text{Comprometido} \times 100}{\text{Asignado}}$
CDA (R.P.)	30.000.000	30.000.000	100%	30.000.000	100%
TOTAL	30.000.000	30.000.000	100%	30.000.000	100%

Observaciones: En proyecto tiene contratado los diferentes rubros para la ejecución del proyecto, que se extiende hasta el 31 de diciembre 2010.

4.2. Programa: Apoyo a la seguridad alimentaria y procesos de fortalecimiento del tejido social a través de procesos productivos sostenibles



4.2.3 Proyecto: Promoción y asistencia al programa familias guardabosques

4.2.3.1 Actividad: Apoyo al componente técnico de familias guarda bosques en el departamento de Vaupés

Seguimiento a la Ejecución de las Metas Plan de Acción 2007/2011

Metas	Indicador	Descripción del Avance	% Avance
Iniciativas de restauración ecológica dinamizadas, articuladas a los procesos de los PRAES institucionales.	Cuatro (4) Institucionales Indígenas apoyadas.	Se ha adelantado en las cuatro instituciones educativas los procesos de capacitación, construcción de viveros, recolección de material vegetal y actividades lúdicas sensibilizando sobre la importancia de la restauración ecológica, fortaleciendo el PRAE Institucional.	100%
Beneficiarios del PFGB capacitados en aspectos normativos, técnicos y participativos en las actividades de aprovechamiento forestal, la elaboración de Planes de Manejo Forestal de los bosques naturales.	1168 Beneficiarios capacitados.	El proyecto ha adelantado las capacitaciones en aspectos de aprovechamiento de bosques, su marco normativo y los planes de manejo forestal en las comunidades involucradas al Programa Familia Guardabosques de las zonales de ASATRIZY (en la zona de Yapú); ASATIAC (Zona Acaricuara), UDIC (por el caño Cuduyary), ALUBVA (Bajo Vaupés) y ASATRAIUVA. Se elaboraron y se han entregado cartillas de apoyo.	100%
Zonales indígenas con estrategias organizativas y practicas promovidas que permiten el aprovechamiento planificado y sostenible de los productos maderables de los bosques naturales	Tres (3) organizaciones indígenas fortalecidas.	Se han desarrollado talleres participativos con las comunidades involucradas , desarrollando jornadas de campo, realizando inventarios y otros relacionados con la planificación en el aprovechamiento de bosques e manera sostenible.	70%
Propuesta de acuerdos propios construidos con la participación de las comunidades para el uso, manejo del recurso forestal y medidas de control y vigilancia local	Tres (3) organizaciones indígenas con propuestas de acuerdos	Con algunas comunidades ya se ha realizado diagnósticos y se han generado propuestas de acuerdos, en otras esta en proceso de concertación las reuniones con las comunidades	40%

4.2. Programa: Apoyo a la seguridad alimentaria y procesos de fortalecimiento del tejido social a través de procesos productivos sostenibles



4.2.3 Proyecto: Promoción y asistencia al programa familias guadabosques

4.2.3.1 Actividad: Apoyo al componente técnico de familias guarda bosques en el departamento de Vaupés



Asunto:	Viveros en institución educativa
Ubicación:	Comunidad de Macaquiño (AATIVAM)
Comentario:	Estudiantes vinculados a las practicas de construcción de viveros para dinamizar los proceso de restauración ecológica con la producción y establecimiento de material vegetal.

Asunto:	Estudiantes manejando material vegetal producido en su escuela.
Ubicación:	Comunidad de Macaquiño (AATIAM)
Comentario:	Los estudiantes participando en la recolección y manejo de material vegetal que será destinado a la recuperación de parcelas.

Asunto:	Taller de capacitación
Ubicación:	Comunidad de Villafáima (ALUBVA)
Comentario:	Taller teórico practico en el tema de planes de manejo forestal e inventarios forestales..

LÍNEA TEMÁTICA 4:

**PROMOCIÓN DE PROCESOS PRODUCTIVOS
COMPETITIVOS Y SOSTENIBLES**

CONSOLIDADO

INVERSION 2010 POR LINEA TEMÁTICA			VALOR	FUENTE	Comprometido 23/09/2010	% comprometido	Comprometido 15/11/2010	% comprometido	% Avance Físico
LINEA 4	4	PROMOCION DE PROCESOS PRODUCTIVOS COMPETITIVOS Y SOSTENIBLES	219.250.000		98.000.000	44.6%	165.850.123	87.6%	61,63%
PROGRAMA	4.1	VENTANILLA VERDE	189.250.000		68.000.000	35.9%	135.850.123		45,75%
PROYECTO	4.1.1	Apoyo a los procesos organizativos para la producción y ventanilla verde de servicios como son ecoetiquetados y ecoturismo.	189.250.000		68.000.000	35.9%	135.850.123	71.7%	45,75%
Actividad	4.1.1.4	Apoyo al Montaje de Sistemas Sépticos para el Mejoramiento de las Condiciones de 10 Viviendas Localizadas en la Vereda Playa Guio del Municipio de San José del Guaviare	20.000.000	RP	0	0%	19.600.000	98%	0%
Actividad	4.1.1.5	Implementación del plan estratégico de mercados verdes a través del fomento del ecoturismo, con diseño creación y gestión de la marca territorial en la comunidad de sabanitas, municipio de Inírida y fortalecimiento organizacional a proyectos productivos sostenibles departamentos de Guainía y Vaupés, jurisdicción de la CDA	169.250.000	FCA: 152.250.000 RP:5.000.000 (BYS) COMUNIDAD :12.000.000 (ByS)	68.000.000	45%	116.250.123	68%	91,50%
PROGRAMA	4.2	APOYO A LA SEGURIDAD ALIMENTARIA Y PROCESOS DE FORTALECIMIENTO DEL TEJIDO SOCIAL A TRAVES DE PROCESOS PRODUCTIVOS SOSTENIBLES	30.000.000		30.000.000	100%	30.000.000	100%	77,50%
PROYECTO	4.2.2	Programa de ecohuertas familiares sostenibles, como apoyo a la seguridad alimentaria urbana en población vulnerable y desplazada	0		-	-	-	-	-
PROYECTO	4.2.3	PROMOCION Y ASISTENCIA AL PROGRAMA FAMILIAS GUADABOSQUES	30.000.000		30.000.000	100%	30.000.000	100%	77.50%
Actividad	4.2.3.1	Apoyo al componente técnico de familias guarda bosques en el departamento de Vaupés	30.000.000	RP	30.000.000	100%	30.000.000	100%	77.50%

LÍNEA TEMÁTICA 5:
PREVENCIÓN Y CONTROL DE LA
DEGRADACIÓN AMBIENTAL



INVERSION 2010 POR LINEA TEMÁTICA			VALOR	FUENTE
LINEA 5	5	PREVENCION Y CONTROL DE LA DEGRADACION AMBIENTAL	1.084.722.035	
PROGRAMA	5.1	CONSOLIDACION DE PROCESOS ASOCIADOS AL EJERCICIO DE AUTORIDAD AMBIENTAL	405.200.035	
PROYECTO	5.1.1	Control y monitoreo de los recursos naturales y a las obras de desarrollo	405.200.035	
Actividad	5.1.1.1	Apoyo al Proyecto Control Seguimiento y Monitoreo de los Recursos Naturales Renovables y del Medio Ambiente en el Área de Jurisdicción de la CDA -	\$405.200.035	PGN: 310.000.000 RP: 110.000.000
	5.3	Apoyo a la gestión e implementación de los PGIRs.	679.522.000	
	5.3.1	Gestión integral de residuos sólidos y peligrosos urbanos, rurales, industriales, hospitalarios y otros	679.522.000	
Actividad	5.3.1.1	Construcción del relleno sanitario del Municipio de Mitú - Vaupés	Incorporado /2010 655.185.000	MAVDT 655.185.000 CDA 20.000.000 MUNICIPIO 80.000.000
Actividad	5.3.1.2	Fortalecimiento institucional para la prestación del servicio público domiciliario de aseo, diseño y construcción del relleno sanitario local para el municipio de Calamar, departamento del Guaviare CDA.	Incorporado /2010 24.000.000	MAVDT \$370.634.681 CDA \$36.750.000 MUNICIPIO \$65.000.000
Actividad	5.3.1.3	Fortalecimiento del servicio de aseo domiciliario diseño y construcción del relleno sanitario del municipio de Miraflores	Incorporado /2010 337.000	MAVDT 584.037.000 CDA 60.000.000 MUNICIPIO 19.663.000

LÍNEA TEMÁTICA 5: PREVENCIÓN Y CONTROL DE LA DEGRADACIÓN AMBIENTAL

5.1 Programa:

Consolidación de procesos asociados al ejercicio de autoridad ambiental



5.1.1. Proyecto: Control seguimiento y monitoreo de los recursos naturales en la jurisdicción de la CDA

5.1.1 .1 Actividad: Control y monitoreo de los recursos naturales y a las obras de desarrollo

Objetivo General

Fortalecer la continuidad de los procesos de autoridad ambiental en el ejercicio de control, seguimiento y monitoreo de los recursos naturales en la jurisdicción de la CDA



Avance Financiero

Fuente	Asignado	Comprometido – 23/09/2010	% comprometido	* Valor final proyecto	Comprometido 15/11/2010	% comprometido
			$\frac{\text{Comprometido} \times 100}{\text{Asignado}}$			$\frac{\text{Comprometido} \times 100}{\text{Asignado}}$
PGN	310.000.000	309.360.000	99.67%	310.000.000	309.360.000	99.67%
CDA	110.000.000	81.000.000	74%	95.200.035	95.160.035	99.9
TOTAL	420.000.000	390.360.000	93%	405.200.035	405.160.035	99.9

Observaciones: según acuerdo Acuerdo 014 de Oct 15 /2010 se trasladan * \$14.799.965

LÍNEA TEMATICA 5: PREVENCIÓN Y CONTROL DE LA DEGRADACIÓN AMBIENTAL

5.1 Programa:

Consolidación de procesos asociados al ejercicio de autoridad ambiental



5.1.1. Proyecto: Control seguimiento y monitoreo de los recursos naturales en la jurisdicción de la CDA

5.1.1 .1 Actividad: Control y monitoreo de los recursos naturales y a las obras de desarrollo

Seguimiento a la Ejecución de las Metas Plan de Acción 2007/2011

Metas	Indicador		Descripción del Avance	% Avance
	Valor 2010	Avance		
Centros Poblados DANE (19) con presencia permanente de la Autoridad Ambiental	10	10	Presencia permanente con Promotor Ambiental en los municipios de: Carurú. Taraira Mitú (2), San José (3) Miraflores, Retorno, Calamar (2), Inírida(3), Barranco minas, San Felipe. Puente nowen	100%
Sectores ambientales priorizados atendidos con medidas de control y monitoreo	10	10	La presencia en sectores como (residuos peligros, control de fauna, aprovechamientos forestales, decomisos, investigaciones por afectación al medio ambiente, concesiones de agua, licencias y autorizaciones, movilizaciones RN, Control al Ruido, seguimiento PGIRs) entre otros	100%
Implementación Proyecto Departamental EA Sancionatorio	3	0	Se han adelantado acciones de capacitación y sensibilización frente al cumplimiento de la Ley 1333 de 2009 por la cual se establece el procedimiento sancionatorio ambiental. Y se esta estructurando el programa	50%

Observaciones: De los 19 centros poblados (municipios y corregimientos se programaron para 2010 atender permanente 10.

LÍNEA TEMÁTICA 5: PREVENCIÓN Y CONTROL DE LA DEGRADACIÓN AMBIENTAL

5.1 Programa:

Consolidación de procesos asociados al ejercicio de autoridad ambiental



5.1.1. Sub proyecto: Control seguimiento y monitoreo de los recursos naturales en la jurisdicción de la CDA

5.1.1.1 Proyecto: Control y monitoreo de los recursos naturales y a las obras de desarrollo

EJERCICIO DE LA AUTORIDAD AMBIENTAL CONSOLIDADO ENERO - OCTUBRE 2010										
PROCESO			UNIDAD	CANTIDAD			TOTAL			
				GUAINIA	GUAVIARE	VAUPÉS				
Total Aprovechamientos			Número	105,00	18,00	76,00	199,00			
Total Aprovechamientos maderables			m ³	1.101,52	2.203,80	587,61	3.892,93			
Domésticos			m ³	275,60	160,50	582,61	1.018,71			
Persistentes			m ³	825,92	2.043,30	5,00	2.874,22			
Únicos			m ³	0,00	0,00	0,00	0,00			
Flora no maderable			Palmas	Bojotes	1.754,00	0,00	825,00	2.579,00		
			Flores	Unidad	21.790,00	0,00	0,00	21.790,00		
			Fibras	Kilos	115.000,00	0,00	0,00	115.000,00		
			Otros	Unidad	0,00	0,00	80,00	80,00		
Salvoconductos movilización			Número	249,00	167,00	74,00	490,00			
Flora maderable			m ³	1.101,52	2.568,59	652,78	4.322,89			
Flora no maderable			Palmas	Bojotes	1.754,00	0,00	823,38	2.577,38		
			Flores	Unidad	21.790,00	0,00	0,00	21.790,00		
			Fibras	Kilos	115.000,00	0,00	0,00	115.000,00		
			Otros	Unidad	0,00	0,00	80,00	80,00		
MOVILIZACIÓN DE RECURSOS			Mamíferos	Individuos	3,00	0,00	0,00	3,00		
									Fauna	Animales
			Subproductos	Carne	Kilos	0,00	0,00	0,00		
				Piel	Unidad	0,00	0,00	0,00	0,00	
				Huevos	Unidad	0,00	0,00	0,00	0,00	
				Otros	Litros	6,00	0,00	0,00	6,00	

LÍNEA TEMÁTICA 5: PREVENCIÓN Y CONTROL DE LA DEGRADACIÓN AMBIENTAL

5.1 Programa:

Consolidación de procesos asociados al ejercicio de autoridad ambiental



5.1.1. Sub proyecto: Control seguimiento y monitoreo de los recursos naturales en la jurisdicción de la CDA

5.1.1.1 Proyecto: Control y monitoreo de los recursos naturales y a las obras de desarrollo

EJERCICIO DE LA AUTORIDAD AMBIENTAL CONSOLIDADO ENERO - OCTUBRE 2010										
PROCESO		UNIDAD	CANTIDAD			TOTAL				
			GUAINIA	GUAVIARE	VAUPÉS					
DECOMISOS	Total decomisos		Número	11,00	198,00	9,00	218,00			
	Flora maderable		Número	5,00	16,00	7,00	28,00			
	Flora maderable		m ³	8,59	61,40	0,00	69,99			
			Unidad	0,00	0,00	366,00	366,00			
	Flora no maderable		Número	1,00	2,00	1,00	4,00			
	Flora no maderable		Palmas	Bojotes	0,00	0,00	35,00	35,00		
			Especies Varias	Unidades	36,00	231,00	0,00	267,00		
			Fibras	Kilos	0,00	0,00	0,00	0,00		
	Fauna		Número	5,00	180,00	1,00	186,00			
	Fauna		Animales		Individuos	8,00	170,00	50,00	228,00	
			Subproductos		Carne	Kilos	0,00	41,50	0,00	41,50
					Piel	Unidad	0,00	8,00	0,00	8,00
					Huevos	Unidad	0,00	2,00	0,00	2,00
Otros					Unidad	0,00	0,00	0,00	0,00	
CONCESIONES DE AGUA		En trámite		Número	55,00	0,00	0,00	55,00		
		Otorgadas		Número	1,00	17,00	0,00	18,00		
		No otorgadas		Número	0,00	0,00	0,00	0,00		
ENTREGAS VOLUNTARIAS (Fauna)		Número	11,00	118,00	14,00	143,00				
AVALES AMBIENTALES		Número	0,00	29,00	2,00	31,00				
PLANES DE MANEJO AMBIENTAL		Número	3,00	0,00	5,00	8,00				
LICENCIAS AMBIENTALES		Número	8,00	3,00	0,00	11,00				
VISITAS		Número	149,00	438,00	169,00	756,00				
QUEJAS ATENDIDAS		Número	16,00	123,00	0,00	139,00				
SANCIONES		Número	2,00	6,00	0,00	8,00				

LÍNEA TEMÁTICA 5: PREVENCIÓN Y CONTROL DE LA DEGRADACIÓN AMBIENTAL

5.1 Programa:

Consolidación de procesos asociados al ejercicio de autoridad ambiental



5.1.1. Sub proyecto: Control seguimiento y monitoreo de los recursos naturales en la jurisdicción de la CDA

5.1.1.1 Proyecto: Control y monitoreo de los recursos naturales y a las obras de desarrollo



Asunto:	Vigilancia peligrosos	Disposición	residuos
Ubicación:	Archivo CDA		
Comentario:	Apoyo técnico a la gestión a procesos de control y monitoreo ambiental 3 Ingenieros (9 meses) Apoyo en aspectos legales a procesos administrativos de control y monitoreo 2 Abogados (9 meses)		

Asunto:	Muestras de Agua para Objetivos de Calidad
Ubicación:	Archivo CDA
Comentario:	Apoyo a la Gestión integral del Recurso Hídrico mediante el establecimiento de Objetivos de Calidad Documento técnico

Fuente:	Sigae CDA
Ubicación:	SIGAE CDA
Comentario:	Presencia de la Autoridad Ambiental Asegurar continuidad de la red de promotoría ambiental para ejercer el control y seguimiento al uso y aprovechamiento de los recursos naturales, en el área de jurisdicción 16 Promotores (9meses)

LÍNEA TEMÁTICA 5: PREVENCIÓN Y CONTROL DE LA DEGRADACIÓN AMBIENTAL

5.3. Programa:

Apoyo a la gestión e implementación de los PGIRs.



5.3.1. Proyecto: Gestión integral de residuos sólidos y peligrosos urbanos, rurales, industriales, hospitalarios y otros.

5.3.1.1 Actividad: Construcción del relleno sanitario del Municipio de Mitú - Vaupés

OBJETIVO GENERAL

Construir un relleno sanitario local para el municipio de Mitú, para llevar a cabo la disposición final de los residuos sólidos de una forma correcta.



Avance Financiero

Fuente	Asignado	Comprometido – 23/09/2010	% comprometido	Comprometido 15/11/2010	% comprometido
			$\frac{\text{Comprometido} \times 100}{\text{Asignado}}$		$\frac{\text{Comprometido} \times 100}{\text{Asignado}}$
MAVDT	555.185.000	555.185.000	100 %	555.185.000	100%
CDA	20.000.000	99.877.078	99.8%	99.877.078	99.8%
MUNICIPIO	80.000.000				
TOTAL	655.185.000	655.062.078	99.9%	655.062.078	99.9%

Observaciones: los recursos del MAVDT se administran a través de fiducia, por lo tanto no ingresan a la CDA

LÍNEA TEMÁTICA 5: PREVENCIÓN Y CONTROL DE LA DEGRADACIÓN AMBIENTAL

5.3. Programa:

Apoyo a la gestión e implementación de los PGIRs.



5.3.1. Proyecto: Gestión integral de residuos sólidos y peligrosos urbanos, rurales, industriales, hospitalarios y otros.

5.3.1.1 Actividad: Construcción del relleno sanitario del Municipio de Mitú - Vaupés

Seguimiento a la Ejecución de las Metas Plan de Acción 2007/2011

Metas	Indicador	Descripción del Avance	% Avance
Construcción del relleno sanitario local del municipio de Mitú - Vaupés	1 Relleno local construido	Faltan giros de anticipo	0%

LÍNEA TEMÁTICA 5: PREVENCIÓN Y CONTROL DE LA DEGRADACIÓN AMBIENTAL

5.3. Programa:

Apoyo a la gestión e implementación de los PGIRs.



5.3.1. Proyecto: Gestión integral de residuos sólidos y peligrosos urbanos, rurales, industriales, hospitalarios y otros.

5.3.1.2 Actividad: Fortalecimiento institucional para la prestación del servicio público domiciliario de aseo, diseño y construcción del relleno sanitario local para el municipio de Calamar, departamento del Guaviare CDA.

OBJETIVO GENERAL

Diseñar, estructurar y poner en marcha el Programa de Gestión de Residuos Sólidos, que incluya un modelo empresarial, para el fortalecimiento de la prestación del servicio de aseo y paralelamente el diseño y construcción del relleno sanitario local del municipio de Calamar en el departamento del Guaviare.



Avance Financiero

Fuente	Asignado	Comprometido – 23/09/2010	% comprometido	Comprometido 15/11/2010	% comprometido
			$\frac{\text{Comprometido} \times 100}{\text{Asignado}}$		$\frac{\text{Comprometido} \times 100}{\text{Asignado}}$
MAVDT	370.634.681	370.634.681	100%	370.634.681	100%
CDA	36.750.000	36.750.000	100%	36.750.000	100%
MUNICIPIO DE CALAMAR	65.000.000	65.000.000	100%	65.000.000	100%
TOTAL	472.384.681	472.384.681	100%	472.384.681	100%

LÍNEA TEMÁTICA 5: PREVENCIÓN Y CONTROL DE LA DEGRADACIÓN AMBIENTAL

5.3. Programa:

Apoyo a la gestión e implementación de los PGIRs.



5.3.1. Proyecto: Gestión integral de residuos sólidos y peligrosos urbanos, rurales, industriales, hospitalarios y otros.

5.3.1.2. **Actividad:** Fortalecimiento institucional para la prestación del servicio público domiciliario de aseo, diseño y construcción del relleno sanitario local para el municipio de Calamar, departamento del Guaviare CDA.

AVANCE FÍSICO

Seguimiento a la Ejecución de las Metas Plan de Acción 2007/2011

Metas	Indicador	Descripción del Avance	% Avance
Municipio de Calamar con relleno sanitario local implementado.	Municipios con relleno sanitario implementado	<ul style="list-style-type: none">• Construcción del relleno sanitario y fortalecimiento de la empresa de aseo del municipio.• Ejecución: 100% según acta de recibo de obra No 017 de 18-05-2010.	100%

LÍNEA TEMÁTICA 5: PREVENCIÓN Y CONTROL DE LA DEGRADACIÓN AMBIENTAL

5.3. Programa:

Apoyo a la gestión e implementación de los PGIRs.



5.3.1. Proyecto: Gestión integral de residuos sólidos y peligrosos urbanos, rurales, industriales, hospitalarios y otros.

5.3.1.2. Actividad: Fortalecimiento institucional para la prestación del servicio público domiciliario de aseo, diseño y construcción del relleno sanitario local para el municipio de Calamar, departamento del Guaviare CDA.



Asunto:	Caseta de ingreso al relleno sanitario
Ubicación:	Relleno sanitario municipio de Calamar
Comentario:	

Asunto:	Celda para disposición final de residuos sólidos
Ubicación:	Relleno sanitario municipio de calamar
Comentario:	

Asunto	Celda para disposición de residuos sólidos
Ubicación:	Relleno sanitario municipio de Calamar
Comentario:	

LÍNEA TEMÁTICA 5: PREVENCIÓN Y CONTROL DE LA DEGRADACIÓN AMBIENTAL

5.3. Programa:

Apoyo a la gestión e implementación de los PGIRs.



5.3.1. Proyecto: Gestión integral de residuos sólidos y peligrosos urbanos, rurales, industriales, hospitalarios y otros.

5.3.1.3 Actividad: Fortalecimiento del servicio de aseo domiciliario diseño y construcción del relleno sanitario del municipio de Miraflores

OBJETIVO GENERAL

Diseñar, estructurar y poner en marcha el programa de Gestión de Residuos Sólidos, que incluya un modelo empresarial para fortalecimiento de la prestación del servicio de aseo (barrido, recolección, transporte, y operación del sitio de disposición final), y paralelamente, el diseño y construcción del relleno sanitario local del municipio de Miraflores del Departamento del Guaviare.



Avance Financiero

Fuente	Asignado	Comprometido – 23/09/2010	% comprometido	Comprometido 15/11/2010	% comprometido
			$\frac{\text{Comprometido x 100}}{\text{Asignado}}$		$\frac{\text{Comprometido x 100}}{\text{Asignado}}$
MAVDT	584.037.000	584.037.000	100%	584.037.000	100%
CDA	20.000.000	19.663.000	98.3%	19.663.000	98.3%
Municipio	60.000.000	60.000.000	100%	60.000.000	100%
TOTAL	684.037.000	663.700.000	97%	663.700.000	97%

Observaciones: Proyecto que viene en ejecución 2009 / Incorporación de recursos 2010 \$ 337.000 (Sin comprometer)
Los recursos del MAVDT se administran a través de fiducia, por lo tanto no ingresan a la CDA

LÍNEA TEMÁTICA 5: PREVENCIÓN Y CONTROL DE LA DEGRADACIÓN AMBIENTAL

5.3. Programa:

Apoyo a la gestión e implementación de los PGIRs.



5.3.1. Proyecto: Gestión integral de residuos sólidos y peligrosos urbanos, rurales, industriales, hospitalarios y otros.

5.3.1.3 Actividad: Fortalecimiento del servicio de aseo domiciliario diseño y construcción del relleno sanitario del municipio de Miraflores

Seguimiento a la Ejecución de las Metas Plan de Acción 2007/2011

Metas	Indicador	% Avance
Diseño de un modelo empresarial para la prestación del servicio de aseo (barrido, recolección, transporte, y operación del sitio de disposición final) en el municipio de Miraflores.	Documento y acta de acuerdo	20%
Estudios para el diseño del relleno sanitario determinados en el Reglamento Técnico de Agua Potable y Saneamiento Básico – RAS 2000 y 1096 de 2000, Decreto 1713 de 2002, Decreto 838 de 2005, NSR-98).	Documento técnico.	100%
Diseños para la construcción del relleno sanitario, a nivel de ingeniería de detalle (planos y memorias de cálculo).	Documento técnico.	100%
Construcción del relleno sanitario local.	Unidad construida	75%
Observaciones: Obra detenida por orden público.		

LÍNEA TEMÁTICA 5: PREVENCIÓN Y CONTROL DE LA DEGRADACIÓN AMBIENTAL

5.3. Programa:

Apoyo a la gestión e implementación de los PGIRs.



5.3.1. Proyecto: Gestión integral de residuos sólidos y peligrosos urbanos, rurales, industriales, hospitalarios y otros.

5.3.1.3 Actividad: Fortalecimiento del servicio de aseo domiciliario diseño y construcción del relleno sanitario del municipio de Miraflores



LÍNEA TEMÁTICA 5:
**PREVENCIÓN Y CONTROL DE LA
DEGRADACIÓN AMBIENTAL**

CONSOLIDADO

INVERSION 2010 POR LINEA TEMÁTICA			VALOR	FUENTE	Comprometido 23/09/2010	% comprometido	Comprometido 15/11/2010	% comprometido	% Avance Físico
LINEA 5	5	PREVENCIÓN Y CONTROL DE LA DEGRADACIÓN AMBIENTAL	1.084.722.035		1.045.422.078	96.3%	1.084.222.113	99.9%	70.60%
PROGRAMA	5.1	CONSOLIDACIÓN DE PROCESOS ASOCIADOS AL EJERCICIO DE AUTORIDAD AMBIENTAL	405.200.035		390.360.000	93%	405.160.035	99.9	83.30%
PROYECTO	5.1.1	Control y monitoreo de los recursos naturales y a las obras de desarrollo	405.200.035		390.360.000	93%	405.160.035	99.9	83.30%
Actividad	5.1.1.1	Apoyo al Proyecto Control Seguimiento y Monitoreo de los Recursos Naturales Renovables y del Medio Ambiente en el Área de Jurisdicción de la CDA -	\$405.200.035	PGN: 310.000.000 RP: 110.000.000	390.360.000	93%	405.160.035	99.9	83.30%
PROGRAMA	5.3	Apoyo a la gestión e implementación de los PGIRs.	679.522.000		655.062.078	96.4%	679.062.078	99.9%	57.90%
PROYECTO	5.3.1	Gestión integral de residuos sólidos y peligrosos urbanos, rurales, industriales, hospitalarios y otros	679.522.000		655.062.078	96.4%	679.062.078	99.9%	57.90%
Actividad	5.3.1.1	Construcción del relleno sanitario del Municipio de Mitú - Vaupés	Incorporado /2010 655.185.000	MAVDT 655.185.000 CDA 20.000.000 MUNICIPIO 80.000.000	655.062.078	99.9%	655.062.078	99.9%	0
Actividad	5.3.1.2	Fortalecimiento institucional para la prestación del servicio público domiciliario de aseo, diseño y construcción del relleno sanitario local para el municipio de Calamar, departamento del Guaviare CDA.	Incorporado /2010 24.000.000	MAVDT / 2009 \$370.634.681 CDA \$36.750.000 MUNICIPIO \$65.000.000	472.384.681 0	100% 0%	472.384.681 24.000.000	100% 100%	100%
Actividad	5.3.1.3	Fortalecimiento del servicio de aseo domiciliario diseño y construcción del relleno sanitario del municipio de Miraflores	Incorporado /2010 337.000	MAVDT /2009 584.037.000 CDA 60.000.000 MUNICIPIO 19.663.000	663.700.000 0	97% 0%	663.700.000 0	97% 0%	73.7%

LÍNEA TEMÁTICA 6:

**FORTALECIMIENTO DEL SINA PARA LA
GOBERNABILIDAD AMBIENTAL**



INVERSION 2010 POR LINEA TEMÁTICA			VALOR	FUENTE
LINEA	6	FORTALECIMIENTO DEL SINA PARA LA GOBERNABILIDAD AMBIENTAL	420.000.000	
PROGRAMA	6.1	FORTALECIMIENTO A PROCESOS ADMINISTRATIVOS Y MISIONALES CDA	0	
PROYECTO	6.1.1	Fortalecimiento a los procesos administrativos y misionales para la gestión ambiental	0	
PROGRAMA	6.2	FORTALECIMIENTO A PROCESOS DEL SINA REGIONAL	110.000.000	
PROYECTO	6.2.1	Actualización catastral para cobro de impuesto predial y sobretasa ambiental	10.000.000	
Actividad	6.2.1.2	Apoyo al proceso de recaudo del porcentaje de la sobretasa ambiental del impuesto predial del municipio de San José de Guaviare	10.000.000	RP
Actividad	6.2.3	Estudio de biomasa para la estimación de tasas de captación de carbono en plantaciones de caucho en el municipio de Miraflores.	40.000.000	RP
PROYECTO	6.2.4	Apoyo en el Desarrollo del componente ambiental de los Planes Departamentales de Agua, en los Departamentos de Guainía, Guaviare y Vaupés	60.000.000	RP
PROGRAMA	6.3	EDUCACION AMBIENTAL PARA LA GESTION AMBIENTAL SOSTENIBLE	310.000.000	
PROYECTO	6.3.1	Educación Ambiental	310.000.000	
Actividad	6.3.1.3	Capacitación y educación ambiental como estrategia para el desarrollo sostenible de los departamentos de Guainía, Guaviare y Vaupés. Jurisdicción de la CDA	300.000.000	FCA: 250.000.000 RP:32.500.000 RP:17.500.000
Actividad	6.3.1.4	Apoyo Programa Ondas en el Departamento del Vaupés	10.000.000	RP

LÍNEA TEMATICA 6: FORTALECIMIENTO DEL SINA PARA LA GOBERNABILIDAD AMBIENTAL

6.2 Programa: Fortalecimiento a procesos del SINA regional



6.2.1 Proyecto: Actualización catastral para cobro de impuesto predial y sobretasa ambiental

6.2.1.2 Actividad : Apoyo Al proceso de recaudo del porcentaje de la sobre tasa ambiental del impuesto predial del municipio de San José del Guaviare

Objetivo General

Realizar la actualización de la formación catastral de zona urbana, para ampliar los ingresos de la CDA por impuesto predial del municipio de San José del Guaviare, en el departamento del Guaviare

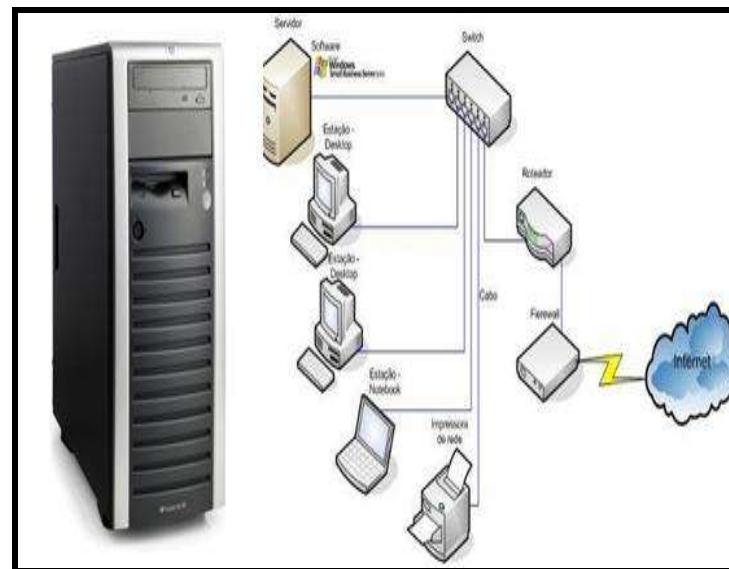

Avance Financiero

Fuente	Asignado	Comprometido – 23/09/2010	% comprometido	Comprometido 15/11/2010	% comprometido
			$\frac{\text{Comprometido} \times 100}{\text{Asignado}}$		$\frac{\text{Comprometido} \times 100}{\text{Asignado}}$
CDA	10.000.000	10.000.000	100%	10.000.000	100%
TOTAL	10.000.000	10.000.000	100%	10.000.000	100%

Observaciones: se realizo la consignación a la cuenta autorizada por la alcaldía municipal de San José del Guaviare, para el convenio interadministrativo.

LÍNEA TEMÁTICA 6: FORTALECIMIENTO DEL SINA PARA LA GOBERNABILIDAD AMBIENTAL

6.2 Programa: Fortalecimiento a procesos del SINA regional



6.2.1 Proyecto: Actualización catastral para cobro de impuesto predial y sobretasa ambiental

6.2.1.2 Actividad : Apoyo Al proceso de recaudo del porcentaje de la sobre tasa ambiental del impuesto predial del municipio de San José del Guaviare

Seguimiento a la Ejecución de las Metas Plan de Acción 2007/2011

Metas	Indicador		Descripción del Avance	% Avance
	Valor 2007 - 09	Avance 2007 - 09		
Actualización catastral Documento consolidado técnico	5	5	A la fecha la Meta PAT apoyo a 5 municipios en sus procesos de actualización catastral se ha cumplido (Inírida, San José, retorno, Calamar y Miraflores) mediante documentos técnicos	100%
Observaciones: Con los recursos del proyecto la Alcaldía de San José optimizará el manejo y administración de la información catastral				

LÍNEA TEMÁTICA 6: FORTALECIMIENTO DEL SINA PARA LA GOBERNABILIDAD AMBIENTAL

6.2 Programa: Fortalecimiento a procesos del SINA regional



6.2.1 Proyecto: Actualización catastral para cobro de impuesto predial y sobretasa ambiental

6.2.1.2 Actividad : Apoyo Al proceso de recaudo del porcentaje de la sobre tasa ambiental del impuesto predial del municipio de San José del Guaviare



Asunto:	Modelo de Información a registrar
Ubicación:	Archivo CDA
Comentario:	La adecuada organización y administración de la información catastral contribuye a mejorar las rentas del municipio



Asunto:	Vía a San José del Guaviare
Ubicación:	Archivo CDA
Comentario:	La facilidad para llegar a San José contribuye a su crecimiento. La administración debe estar preparada para una Gestión de Calidad



Fuente:	Pagina web departamento
Ubicación:	Archivo CDA
Comentario:	Panorámica de San José del Guaviare

LÍNEA TEMÁTICA 6: FORTALECIMIENTO DEL SINA PARA LA GOBERNABILIDAD AMBIENTAL

6.2 Programa: Fortalecimiento a procesos del SINA regional



6.2.3 Proyecto: Estudio de biomasa para la estimación de tasas de captación de carbono en plantaciones de caucho en el municipio de Miraflores.

OBJETIVO GENERAL

Desarrollar un estudio de biomasa para estimar la captura de carbono por plantaciones de caucho



Avance Financiero

Fuente	Asignado	Comprometido – 23/09/2010	% comprometido	Comprometido 15/11/2010	% comprometido
			$\frac{\text{Comprometido x } 100}{\text{Asignado}}$		$\frac{\text{Comprometido x } 100}{\text{Asignado}}$
CDA	40.000.000	0	0%	0	0%
TOTAL	40.000.000	0	0%	0	0%

Observaciones: se traslada el proyecto para el 2011

LÍNEA TEMÁTICA 6: FORTALECIMIENTO DEL SINA PARA LA GOBERNABILIDAD AMBIENTAL

6.2 Programa: Fortalecimiento a procesos del SINA regional



6.2.4 Proyecto: Apoyo en el Desarrollo del componente ambiental de los Planes Departamentales de Agua, en los Departamentos de Guainía, Guaviare y Vaupés

Objetivo General

Cofinanciar la implementación de tres planes departamentales de agua en Guainía, Guaviare y Vaupés

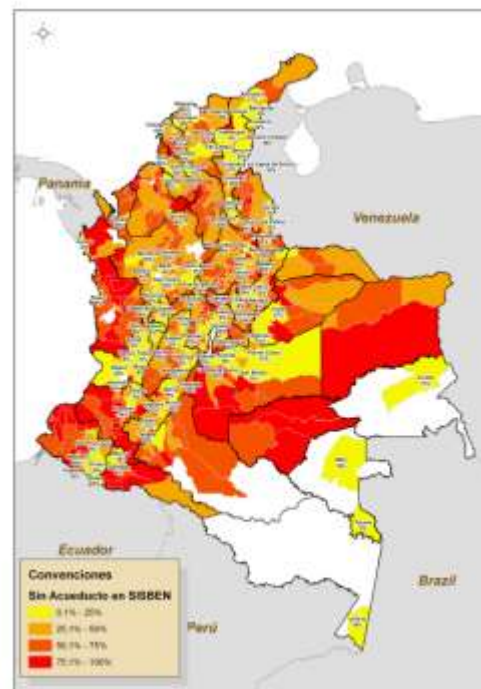

HOGARES SIN ACUEDUCTO

<http://www.colombiassh.org/site/spip.php?article260>

Oficina para la Coordinación de Asuntos Humanitarios
| Naciones Unidas Colombia

Avance Financiero

Fuente	Asignado	Comprometido – 23/09/2010	% comprometido	* Valor final	Comprometido 15/11/2010	% comprometido
			$\frac{\text{Comprometido} \times 100}{\text{Asignado}}$			$\frac{\text{Comprometido} \times 100}{\text{Asignado}}$
CDA	60.000.000	53.458.368	89%	67.000.000*	53.458.368	79.7%
TOTAL	60.000.000	53.458.368	89%	67.000.000	53.458.368	79.7%

Observaciones: * Según Acuerdo 014 de Oct 15 /2010 se adicionan \$7.000.000: para un total de 67.000.000

LÍNEA TEMÁTICA 6: FORTALECIMIENTO DEL SINA PARA LA GOBERNABILIDAD AMBIENTAL

6.2 Programa: Fortalecimiento a procesos del SINA regional



6.2.4 Proyecto: Apoyo en el Desarrollo del componente ambiental de los Planes Departamentales de Agua, en los Departamentos de Guainía, Guaviare y Vaupés

Seguimiento a la Ejecución de las Metas Plan de Acción 2007/2011

Metas	Indicador	Descripción del Avance	% Avance
Apoyo a la implementación de tres Planes Departamentales de Agua en la Jurisdicción de la CDA, mediante el aforo de la capacidad de endeudamiento de la CDA para apalancar inversiones de los PDA	Consultoría para medición de la capacidad de endeudamiento de la CDA e identificación de fuentes financiadoras	Se adelantó la Contratación para la Prestación de Servicios Profesionales con la firma Valores Andinos. Se contrato la certificadora de riesgos	50%
Observaciones: Aplica para el criterio de Gestión del Plan de Acción en lo relacionado con la articulación del Plan de Acción en lo relacionado con Otros Planes. .			

LÍNEA TEMÁTICA 6: FORTALECIMIENTO DEL SINA PARA LA GOBERNABILIDAD AMBIENTAL

6.2 Programa: Fortalecimiento a procesos del SINA regional



6.2.4 Proyecto: Apoyo en el Desarrollo del componente ambiental de los Planes Departamentales de Agua, en los Departamentos de Guainía, Guaviare y Vaupés

Seguimiento a la Ejecución de las Metas Plan de Acción 2007/2011



Asunto:	Modelo tanque almacenamiento agua
Ubicación:	Archivo CDA
Comentario:	Con la implementación de los PDA mejorará la calidad de vida en la jurisdicción CDA



Asunto:	Obras de Infraestructura
Ubicación:	Archivo CDA
Comentario:	Con recursos del orden nacional y gestión de otras fuentes las entidades territoriales podrán dar cumplimiento a los PDA



Fuente:	SIGAE CDA
Ubicación:	Archivo CDA
Comentario:	El acceso al agua potable debe ser posible para los habitantes de la jurisdicción CDA

LÍNEA TEMATICA 6: FORTALECIMIENTO DEL SINA PARA LA GOBERNABILIDAD AMBIENTAL

6.3. Programa: Educación ambiental para la gestión ambiental sostenible



6.3.1 Proyecto: : Educación Ambiental

6.3.1.3 Actividad : Capacitación y educación ambiental como estrategia para el desarrollo sostenible de los Departamentos de la Jurisdicción de la CDA 2010

Objetivo General

Fortalecer los procesos que promueven la apropiación, liderazgo y responsabilidad ambiental enmarcados dentro de la política nacional de educación ambiental.



Avance Financiero

Fuente	Asignado	Comprometido – 23/09/2010	% comprometido	Comprometido 15/11/2010	% comprometido
			$\frac{\text{Comprometido} \times 100}{\text{Asignado}}$		$\frac{\text{Comprometido} \times 100}{\text{Asignado}}$
FCA	250.000.000	180.000.000	72%	235.355.498	94%
CDA	50.000.000	50.000.000	100%	50.000.000	100%
TOTAL	300.000.000	230.000.000	76%	285.355.498	95.1%

Observaciones: El proyecto se encuentra en el 84% de su ejecución financiera, y en el 90% de su ejecución en metas físicas.

LÍNEA TEMÁTICA 6: FORTALECIMIENTO DEL SINA PARA LA GOBERNABILIDAD AMBIENTAL

6.3. Programa: Educación ambiental para la gestión ambiental sostenible



6.3.1 Proyecto: : Educación Ambiental

6.3.1.3 Actividad : Capacitación y educación ambiental como estrategia para el desarrollo sostenible de los Departamentos de la Jurisdicción de la CDA 2010

Seguimiento a la Ejecución de las Metas Plan de Acción 2007/2011

Metas	Indicador	Descripción del Avance	% Avance
Apoyar técnica y financieramente 10 proyectos ambientales PRAES y PROCEDAS.	Número de proyectos ciudadanos y escolares ambientales asistidos al 100%	A la fecha se han apoyado técnica y financieramente 14 proyectos PRAES y 5 proyectos PROCEDAS, para un total de <u>19 proyectos asistidos</u> en la jurisdicción.	90%
15 Promotores Ambientales Comunitarios formados y reconocidos.	No de PAC formados y reconocidos	A través de talleres de capacitación, se han formado <u>15 promotores</u> ambientales comunitarios los cuales se encuentran en ejercicio de sus funciones de promotoría. Pendiente la Realización de la última Capacitación en promotoría Ambiental Comunitaria.	80%
Establecimiento de 3 ecoclubes ambientales	Ecoclubes ambientales establecidos	Se estableció un grupo de niños en cada departamento, para un total de <u>3 ecoclubes</u> , quienes se encuentran desarrollando actividades educativas ambientales.	100%.
Un grupo regional de comunicación y medios operando	Grupos regionales de comunicación y medios operando	Se encuentra conformado y en funcionamiento <u>un grupo de comunicaciones</u> en el departamento del Guainía, el cual realiza la divulgación a través de emisiones radiales y pagina web, de acciones adelantadas en materia ambiental a nivel jurisdiccional.	100%.
15 Comunidades y/o barrios con promotor ambiental comunitario formado	No de comunidades y barrios con PAC	Se establecieron estrategias de organización, para el desarrollo de procesos ambientales en 14 comunidades indígenas y un barrio, para un total de 15 comunidades y barrios fortalecidos en la jurisdicción, a través del liderazgo de 15 promotores ambientales comunitarios formados.	100%
Observaciones: No se ha logrado la contratación de un PRAE en el departamento de Guaviare, debido a inconvenientes en la documentación legal, entregada por la institución educativa a apoyar.			

6.3. Programa: Educación ambiental para la gestión ambiental sostenible



6.3.1 Proyecto: : Educación Ambiental

6.3.1.3 Actividad : Capacitación y educación ambiental como estrategia para el desarrollo sostenible de los Departamentos de la Jurisdicción de la CDA 2010



Asunto:	Instituto Custodio García Rovira
Ubicación:	Inírida - Guainía
Comentario:	Celebración día nacional contra el ruido.



Asunto:	Foro Jurisdiccional Cambio Climático
Ubicación:	Mitú - Vaupés.
Comentario:	II Foro: Estrategias de la Educación Ambiental Frente al Cambio Climático



Asunto:	Ecoclub CDA - Guaviare
Ubicación:	San José del Guaviare.
Comentario:	Actividad de celebración día de la biodiversidad.

LÍNEA TEMÁTICA 6: FORTALECIMIENTO DEL SINA PARA LA GOBERNABILIDAD AMBIENTAL

6.3. Programa: Educación ambiental para la gestión ambiental sostenible



6.3.1 Proyecto: : Educación Ambiental

6.3.1.4 Actividad : Apoyo Programa Ondas en el Departamento del Vaupés

Objetivo General

Fomentar una cultura ciudadana de Ciencia, Tecnología e innovación en la población infantil y juvenil de Colombia a través de la Investigación ambiental como estrategia pedagógica e el departamento del Vaupés.



Avance Financiero

Fuente	Asignado	Comprometido – 23/09/2010	% comprometido	Comprometido 15/11/2010	% comprometido
			$\frac{\text{Comprometido} \times 100}{\text{Asignado}}$		$\frac{\text{Comprometido} \times 100}{\text{Asignado}}$
CDA (R.P.)	10.000.000	10.000.000	100%	10.000.000	100%
TOTAL	10.000.000	10.000.000	100%	10.000.000	100%

Observaciones: Proyecto a ejecutar en el marco del Convenio Especifico Interadministrativo No. 002 del 2010 entre la Corporación CDA y el Vicariato Apostólico de Mitú.

LÍNEA TEMÁTICA 6: FORTALECIMIENTO DEL SINA PARA LA GOBERNABILIDAD AMBIENTAL

6.3. Programa: Educación ambiental para la gestión ambiental sostenible



6.3.1 Proyecto: : Educación Ambiental

6.3.1.4 Actividad : Apoyo Programa Ondas en el Departamento del Vaupés

Seguimiento a la Ejecución de las Metas Plan de Acción 2007/2011

Metas	Indicador	Descripción del Avance	% Avance
Proyectos abiertos con énfasis en líneas ambientales apoyados en su ejecución.	Cuatro (4) Proyectos apoyados.	Pendiente ejecución. En proceso Cesión de Convenio de Vicariato al Instituto SINCHI.	0%
Proyectos pre-estructurados con énfasis en la línea ambiental relacionada al recursos hídrico apoyado en su ejecución.	Seis (6) Proyectos apoyados.	Pendiente ejecución. En proceso Cesión de Convenio de Vicariato al Instituto SINCHI.	0%
Proyectos con línea ambiental apoyados mediante la asesoría profesional y técnica.	Diez (10) Proyectos asesorados.	Pendiente ejecución. En proceso Cesión de Convenio de Vicariato al Instituto SINCHI.	0%

Observaciones: El Programa Ondas en el Vaupés lo ejecutó y coordinó por varios años el Vicariato Apostólico de Mitú. Por lo que el presente proyecto se gestionó para ejecución mediante un Convenio Especifico Interadministrativo No. 002 del 2010; siendo el responsable de la ejecución el Vicariato Apostólico de Mitú.

De acuerdo a las dinámicas propias para la Ejecución del Programa Ondas y otras determinaciones del Vicariato, dicho programa no se seguirá ejecutando por el Vicariato, sino por el Instituto SINCHI, y el Convenio entre Colciencias y el SINCHI, está en proceso de firma y legalización. El Vicariato considera ceder la ejecución del proyecto al SINCHI, y están en proceso de allegar a la Corporación los documentos necesarios para legalizar la Cesión del Convenio Especifico Interadministrativo No. 002 del 2010.

LÍNEA TEMÁTICA 6: FORTALECIMIENTO DEL SINA PARA LA GOBERNABILIDAD AMBIENTAL

6.3. Programa: Educación ambiental para la gestión ambiental sostenible



6.3.1 Proyecto: : Educación Ambiental

6.3.1.4 Actividad : Apoyo Programa Ondas en el Departamento del Vaupés



Asunto:	Imagen de antecedentes Grupo de investigación de colegios de Mitú
Ubicación:	Colegio Rural de Mitú.
Comentario:	Grupo de investigadores de anteriores experiencias del Programa Ondas con énfasis ambientales.



Asunto:	Imagen de antecedentes Socialización de experiencia de proyectos Ondas Ambientales.
Ubicación:	Auditorio de la Gobernación Vaupés
Comentario:	Grupo de investigadores de anteriores experiencias del Programa Ondas con énfasis ambientales.

LÍNEA TEMÁTICA 6:

**FORTALECIMIENTO DEL SINA PARA LA
GOBERNABILIDAD AMBIENTAL**

CONSOLIDADO

INVERSION 2010 POR LINEA TEMÁTICA			VALOR	FUENTE	Comprometido 23/09/2010	% comprometido	Comprometido 15/11/2010	% comprometido	% Avance Físico
LINEA	6	FORTALECIMIENTO DEL SINA PARA LA GOBERNABILIDAD AMBIENTAL	420.000.000		313.458.368	74.6%	368.813.866	87.8%	48.50%
PROGRAMA	6.1	FORTALECIMIENTO A PROCESOS ADMINISTRATIVOS Y MISIONALES CDA	-		-	-	-	-	-
PROYECTO	6.1.1	Fortalecimiento a los procesos administrativos y misionales para la gestión ambiental	-		-	-	-	-	-
PROGRAMA	6.2	FORTALECIMIENTO A PROCESOS DEL SINA REGIONAL	110.000.000		73.458.368	66.7%	73.458.368	66.7%	50,00%
PROYECTO	6.2.1	Actualización catastral para cobro de impuesto predial y sobretasa ambiental	10.000.000		10.000.000	100%	10.000.000	100%	50,00%
Actividad	6.2.1.2	Apoyo al proceso de recaudo del porcentaje de la sobretasa ambiental del impuesto predial del municipio de San José de Guaviare	10.000.000	RP	10.000.000	100%	10.000.000	100%	100,00%
Actividad	6.2.3	Estudio de biomasa para la estimación de tasas de captación de carbono en plantaciones de caucho en el municipio de Miraflores.	40.000.000	RP	0	0%	0	0%	0,00%
PROYECTO	6.2.4	Apoyo en el Desarrollo del componente ambiental de los Planes Departamentales de Agua, en los Departamentos de Guainía, Guaviare y Vaupés	60.000.000	RP	53.458.368	89%	53.458.368	79.7%	50,00%
PROGRAMA	6.3	EDUCACION AMBIENTAL PARA LA GESTION AMBIENTAL SOSTENIBLE	310.000.000		240.000.000	77.4%	295.355.498	95.2%	47,00%
PROYECTO	6.3.1	Educación Ambiental	310.000.000		240.000.000	77.4%	295.355.498	95.2%	47,00%
Actividad	6.3.1.3	Capacitación y educación ambiental como estrategia para el desarrollo sostenible de los departamentos de Guainía, Guaviare y Vaupés. Jurisdicción de la CDA	300.000.000	FCA: 250.000.000 RP:32.500.000 0 RP:17.500.000 0	230.000.000	76%	285.355.498	95.1%	94,00%
Actividad	6.3.1.4	Apoyo Programa Ondas en el Departamento del Vaupés	10.000.000	RP	10.000.000	100%	10.000.000	100%	0,00%

APROVECHAMIENTOS FORESTALES PERSISTENTES



APROVECHAMIENTOS PERSISTENTES OTORGADOS

ACTO	BENEFICIARIO	CANTIDAD M3	HECTAREAS	LOCALIZACIÓN	TÉRMINO	Volumen Aprovechado M3
Resolución 105 de 25 de febrero de 2008	Dora Melba Camelo Colorado c.c. 41.214.571	3000,00	100,00	Predio el Vergel; Vereda San Isidro, Municipio el Retorno, Departamento de Guaviare	2 años: 1.500m ³ año 2008 y 1.500m ³ 2009.	3.000
Resolución No. 390 del 14 de octubre de 2008	Benigno Antonio Barreto Monroy c.c. 4,048,777	2098,75	25,00	Predio la Esperanza, Vereda el Capricho, San José del Guaviare, Departamento de Guaviare	2 años: 614,24 m ³ año 2008 y 1,484,51 m ³ año 2009	1.511,80
Resolución No. 391 del 14 de octubre de 2008	Efraín Sanabria Garavito c.c. 3,268,969	1875,00	40,00	Predio Rosa Blanca, Vereda Diamante II, Municipio Calamar, Departamento de Guaviare	2 años: 1250 m ³ para el año 2008 y 1250 m ³ para 2009	1.627,82
Resolución No. 494 del 19 de Diciembre de 2008	Beatriz Zambrano Poveda C.C. 52.116.010	1300,00	41,00	Predio Bello Horizonte, Vereda La Altamira, Municipio de Calamar, Departamento de Guaviare	1 año	1.300
Resolución 130 del 06 de abril de 2009.	Luis Ernesto Vergara c.c. 18.235.644	498,40	33,68	Predio Jalisco, Chaparral medio, Municipio del Retorno, Departamento de Guaviare	8 meses	498.4

Mediante Resolución 0152 del 29 de enero de 2008 del Ministerio de Ambiente, Vivienda y Desarrollo Territorial, se establece el cupo global para el otorgamiento de autorizaciones de aprovechamiento forestal en la jurisdicción de la CDA: Se otorga 15.050m³.

APROVECHAMIENTOS PERSISTENTES OTORGADOS

ACTO	BENEFICIARIO	CANTIDAD M3	HECTAREAS	LOCALIZACIÓN	TÉRMINO	Volumen Aprovechado M3
Resolución 163 de abril 28 de 2009	Comercializadora de Madera El Arenillo: Nelson Velázquez Cogaria. c.c. 94.229.116	2000,00	355,91	Predios denominados La Esperanza, Ubicada en Macasabe, La Esperanza de Cecema, El Vendaval en Jején y Tormento en Cejal, Río Guaviare, Departamento de Guainía	2 años	488.31
198 del 21 de mayo 2009 y 586 del 14 de diciembre de 2009	Industria de la madera MAROA: José Gilberto Rojas cc 91.254.435	1.277	21,50	Comunidad loma baja, del resguardo laguna niñal- cocuy loma baja – loma alta	2 años	744,69
Resolución 279 del 30 de julio de 2009	Gensa	3001,91	55,80	Comunidades indígenas Muritinga, Timbo, Tucandira, yaracas, puerto Paloma, Puerto Nuevo, cucura, Ceima Central, Ceima cachivera, Mituseño, Santa Martha, Puerto López, Pituna, Garrafa, Macaquiño, Tucandira, en el departamento de Vaupés	8 meses	0,00
TOTAL OTORGADOS		14.399,06	672,89			9.161

Mediante Resolución 0152 del 29 de enero de 2008 del Ministerio de Ambiente, Vivienda y Desarrollo Territorial, se establece el cupo global para el otorgamiento de autorizaciones de aprovechamiento forestal en la jurisdicción de la CDA: Se otorga 15.050m³

Proyectos Vigencia 2011 en Gestión



COPORACION PARA EL DESARROLLO SOSTENIBLE DEL NORTE Y ORIENTE AMAZONICO - CDA

RELACION DE PROYECTOS PRESENTADOS PARA VIABILIZACIÓN VIGENCIA 2011 - EN GESTIÓN

NOMBRE PROYECTO	FCA	FNR	RECURSOS CDA	OTROS	TOTAL VR. PROYECTO
Formulación de los planes de ordenación y manejo de dos cuencas y los planes de manejo de dos microcuencas en el Departamento del Guaviare, Jurisdicción de la CDA	500.687.500		10.500.000		511.187.500
Implementación de estrategias para mejorar las condiciones de la oferta íctica y su conocimiento en los Departamentos de Guaviare y Vaupés – Jurisdicción de la Corporación CDA	100.000.000				100.000.000
Recuperación de áreas degradadas en la zona de reserva campesina del Departamento del Guaviare – Jurisdicción de la CDA. 2011	500.000.000		100.000.000	57.914.131	657.914.131
Implementación del Plan Estratégico Nacional de Mercados Verdes dentro de la jurisdicción de la CDA	200.000.000				200.000.000
Mantenimiento y seguimiento de 853,5 has, establecidas bajo diferentes sistemas en la jurisdicción de la CDA.2011	843.409.686			59.385.000	902.794.686
Implementación de un programa de Ecohuertas Familiares Sostenibles para fortalecer la Seguridad Alimentaria en el Municipio de Carurú Departamento de Vaupés, Jurisdicción de la Corporación CDA	100.000.000				100.000.000
Capacitación y educación ambiental como estrategia para el desarrollo sostenible de la población de los departamentos de Guainía, Guaviare y Vaupés. Jurisdicción de la CDA 2011.	350.000.000				350.000.000
Diagnóstico Ambiental de la microcuenca Caño Guarivén Municipio de Inírida, Departamento del Guainía. 2011	300.000.000				300.000.000

COPORACION PARA EL DESARROLLO SOSTENIBLE DEL NORTE Y ORIENTE AMAZONICO - CDA

RELACION DE PROYECTOS PRESENTADOS PARA VIABILIZACIÓN VIGENCIA 2011 - EN GESTIÓN

NOMBRE PROYECTO	FCA	FNR	RECURSOS CDA	OTROS	TOTAL VR. PROYECTO
Capacitación y fortalecimiento de las comunidades indígenas como estrategia para la explotación minera respetando la gobernanza y autonomía en la zona del río Querarí Departamento de Vaupés, Jurisdicción de La Corporación CDA. 2011	339.905.000		10.000.000		349.905.000
Evaluación de las Poblaciones de Felinos para su conservación en la zona de preservación y reserva forestal protectora serranía de la Lindosa (ZPRFSSL), Departamento del Guaviare. 2011	200.000.000				200.000.000
Implementación fase II de acciones para la recuperación ambiental en áreas de incidencia directa e indirecta de la actividad minera aurífera en el municipio de Taraira, departamento del Vaupés		363.000.000			363.000.000
Recuperación de áreas degradadas mediante reforestación protectora y productora en la cuenca del río Guainía, departamento de Guainía		489.000.000			489.000.000
Construcción del Relleno Sanitario Local para el Corregimiento de Barrancominas, Departamento de Guainía		708.267.922			
Construcción del Relleno Sanitario Local para el Corregimiento de San Felipe, Departamento de Guainía		1.136.782.046			
TOTALES	3.434.002.186	2.697.049.968	120.500.000	117.299.131,00	4.523.801.317

Informe Financiero



FUNCIONAMIENTO E INVERSION 2010

Cta Nombre	Ppto Def.	%	Comprometido	%
GASTOS DE PERSONAL P.G.N.	1.473.304.202,00		1.281.284.530,00	
GASTOS DE PERSONAL F.C.A.	319.000.000,00		289.866.215,00	
GASTOS DE PERSONAL R.P.	305.414.913,00		193.599.385,00	
TOTAL GASTOS DE PERSONAL	2.097.719.115,00	100,00	1.764.750.130,00	84,13
GASTOS GENERALES P.G.N.	53.106.641,00		43.219.846,97	
GASTOS GENERALES F.C.A.	328.000.000,00		274.642.725,43	
GASTOS GENERALES R.P.	200.994.835,50		190.688.092,43	
TOTAL GASTOS GENERALES	582.101.476,50	100,00	508.550.664,83	87,36
TRANSFERENCIAS CORRIENTES P.G.N.	5.852.146,00		0,00	
TRANSFERENCIAS CORRIENTES F.C.A.	15.000.000,00		0,00	
TRANSFERENCIAS CORRIENTES R.P.	27.718.127,00		27.718.127,00	
TOTAL TRANSFERENCIAS	48.570.273,00	100,00	27.718.127,00	57,07
TOTAL FUNCIONAMIENTO	2.728.390.864,50	100,00	2.301.018.921,83	84,34
TOTAL INVERSION	5.047.023.824,00	100,00	4.467.970.116,00	88,53
TOTAL PRESUPUESTO 2010	7.775.414.688,50	100,00	6.768.989.037,83	87,05

CON CORTE A 15 DE NOVIEMBRE DE 2010

INVERSION 2010 POR FUENTES

Cta Nombre	Ppto Def.	%	Comprometido	%
INVERSION P.G.N.	310.000.000,00	100,00	309.960.000,00	99,99
INVERSION F.C.A.	2.062.298.300,00	100,00	1.797.627.545,00	87,16
INVERSION RECURSOS PROPIOS	734.463.880,00	100,00	613.474.395,00	83,53
APORTES DE OTRAS ENTIDADES VIGENCIA 2008	24.000.000,00	100,00	24.000.000,00	100,00
SINA	24.000.000,00	100,00	24.000.000,00	100,00
APORTES DE OTRAS ENTIDADES VIGENCIA 2009	1.242.261.644,00	100,00	1.048.908.176,00	84,44
F.N.R.	21.116.476,00	100,00	0,00	0,00
INVIAS	237.275.300,00	100,00	118.910.900,00	50,12
UNION EUROPEA - ACCION SOCIAL	296.438.500,00	100,00	242.902.908,00	81,94
OIMT	31.909.368,00	100,00	31.909.368,00	100,00
SINA	655.522.000,00	100,00	655.185.000,00	99,95
APORTES DE OTRAS ENTIDADES VIGENCIA 2010	674.000.000,00	100,00	674.000.000,00	100,00
SCHRADER CAMARGO INGENIEROS ASOCIADOS S.A	674.000.000,00	100,00	674.000.000,00	100,00
TOTAL INVERSION POR FUENTES	5.047.023.824,00	100,00	4.467.970.116,00	88,53

CON CORTE A 15 DE NOVIEMBRE DE 2010

ESTADO DE IMPLEMENTACION

MECI

MODELO ESTÁNDAR DE CONTROL INTERNO



ESTADO DE IMPLEMENTACION DEL MODELO ESTÁNDAR DE CONTROL INTERNO

Fecha de Corte: noviembre 15 de 2010

SUBSISTEMAS	COMPONENTES	ELEMENTOS	AVANCE	AVANCE	AVANCE
CONTROL ESTRATÉGICO	AMBIENTE DE CONTROL	Acuerdos, compromisos o protocolos éticos	100	85.00 %	85,86
		Desarrollo de talento humano	70		
		Estilo de Dirección	85		
	DIRECCIONAMIENTO ESTRATÉGICO	Planes y programas	100	86,67%	
		Modelo de operación por procesos	100		
		Estructura organizacional	60		
	ADMINISTRACIÓN DE RIESGOS	Contexto estratégico	100	86.00%	
		Identificación de riesgos	80		
		Análisis de riesgos	100		
		Valoración de riesgos	80		
Políticas de administración de riesgos		70			
CONTROL DE GESTIÓN	ACTIVIDADES DE CONTROL	Políticas de Operación	100	93%	97,67
		Procedimientos	90		
		Controles	100		
		Indicadores	75		
		Manual de procedimientos	100		
	INFORMACIÓN	Información Primaria	100	100%	
		Información Secundaria	100		
		Sistemas de Información	100		
	COMUNICACIÓN PÚBLICA	Comunicación Organizacional	100	100%	
		Comunicación informativa	100		
Medios de comunicación		100			

ESTADO DE IMPLEMENTACION DEL MODELO ESTÁNDAR DE CONTROL INTERNO
Fecha de Corte: Noviembre 15 de 2010

SUBSISTEMAS	COMPONENTES	ELEMENTOS	AVANCE	AVANCE	AVANCE
CONTROL DE EVALUACIÓN	AUTOEVALUACIÓN	Autoevaluación del control	100	92.50%	90,83%
		Autoevaluación de gestión	85		
	EVALUACIÓN INDEPENDIENTE	Evaluación independiente al Sistema de Control Interno	100	100%	
		Auditoria Interna	100		
	PLANES DE MEJORAMIENTO	Planes de Mejoramiento Institucional	100	80%	
		Planes de mejoramiento por Procesos	100		
		Plan de Mejoramiento Individual	40		
ESTADO DE AVANCE DEL MODELO ESTANDAR DE CONTROL INTERNO – MECI					91,45

RANGOS DE IMPLEMENTACIÓN	
AVANCE	RANGO
90 - 100	Cumplimiento
60 - 89	Incumplimiento Medio
0 - 59	Incumplimiento Alto

ESTADO DE IMPLEMENTACION

SGC

**ESTADO DE IMPLEMENTACION DEL SISTEMA
DE GESTION DE CALIDAD**

Implementación SGC – NTCGP: 1000 2004



ESTADO DE IMPLEMENTACION DEL SISTEMA DE GESTION DE CALIDAD

Fecha de Corte: Noviembre 15 de 2010

DESCRIPCION	AVANCE (%)	PESO (%)	ETAPA	PORCENTAJE DE AVANCE ACUMULADO
Política de calidad	5.00	5	Planificación	5,00 %
Objetivos de calidad				
Modelo de operación por procesos	20.00	20	Implementación	49,00%
Documentación	20.00	20		
Socialización y sensibilización	9.00	10		
Auditoría interna	18.00	18	Validación	45,00 %
Revisión por la dirección	27.00	27		
Estado de Avance de la Implementación del Sistema de Gestión de Calidad a 30 de sept 2010				99,00 %

RANGOS DE IMPLEMENTACIÓN	
AVANCE	RANGO
90 - 100	Cumplimiento
60 - 89	Incumplimiento Medio
0 - 59	Incumplimiento Alto

Observación: la Corporación CDA estará en proceso de recertificación del Sistema de Gestión de Calidad en enero de 2011

Final

