



Guainía - Guaviare - Vaupés

¡Ambiente visible para la sostenibilidad de una sociedad posible...!

INFORME DE GESTIÓN CDA

Noviembre 30 / 2011



A NOVIEMBRE 30 - 2011

ASAMBLEA CORPORATIVA DE LA C.D.A. 2007 – 2011

Gobernador (E) Departamento del Guainía

Luis Fernández Anzola Pinto

Gobernador del Guaviare

Saúl Galeano Cepeda

Gobernador del Vaupés

José Leónidas Soto Muñoz

Alcalde de Inírida - Guainía

Martha Sulay Parra Borda

Alcalde de San José del Guaviare – Guaviare

Pedro José Arenas García

Alcalde de Calamar - Guaviare

Henry Cárdenas Flórez

Alcalde del Retorno - Guaviare

Jorge Eliécer Sánchez Nieto

Alcalde de Miraflores – Guaviare

Carlos Iván Flórez Ruiz

Alcalde (E) de Mitú - Vaupés

William Enrique Rosales Vargas

Alcalde de Carurú – Vaupés

Norbey Marulanda Muñoz

Alcalde de Taraira – Vaupés

Ricaurte Manrique Castañeda



CONSEJO DIRECTIVO C.D.A. 2009 – 2011

Delegado Ministro de Ambiente y Desarrollo Sostenible

Juan Carlos Gutiérrez Casas

Delegado del Presidente de la República

Carlos Alberto Rodríguez Fernández

Gobernador (E) Departamento del Guainía

Luis Fernando Anzola Pinto

Gobernador del Guaviare

Saúl Galeano Cepeda

Gobernador del Vaupés

José Leonidas Soto Muñoz

Directora del Instituto SINCHI

Luz Marina Mantilla Cárdenas

Directora Instituto “Alexander Von Humboldt”

Brigitte LG Baptiste Ballera

Rector Universidad de la Amazonia

Leonidas Rico Martínez

Representante de los Alcaldes de la Jurisdicción / Alcalde de Mitú - Vaupés

William Enrique Rosales Vargas (E)

ONG Corporación para la Investigación del Desarrollo Agropecuario CINDAP

Representante ONGs

Andrés Mauricio González Zapata

Representante Comunidades Indígenas del Guaviare CRIGUA II

Rafael Rodríguez Rodríguez

Representante Comunidades Indígenas de Vaupés.

Jorge Enrique Navarro Estela

Representante Comunidades Indígenas del Guainía CRIGUA

Carlos William Camico Diaz





LÍNEA TEMÁTICA 1: PLANIFICACIÓN AMBIENTAL EN GESTIÓN TERRITORIAL



LÍNEA TEMÁTICA 1: PLANIFICACIÓN AMBIENTAL EN GESTIÓN TERRITORIAL

INVERSION 2011 POR LINEA TEMÁTICA	Valor Recursos asignados	Fuente	Comprometido	Pago / Ejecutado	% Ejecución Físico
1. LINEA 1 PLANIFICACION AMBIENTAL EN GESTION TERRITORIAL	\$ 134.000.000		\$33.997.860	\$16.998.930	
PROGRAMA 1.1 ORDENACION AMBIENTAL FORESTAL Y CULTURAL DEL TERRITORIO	\$ 134.000.000				
1.1.1. PROYECTO: Formulación de planes de Ordenamiento y manejo de bosques	\$ 34.000.000		\$33.997.860	\$16.998.930	
1.1.1.2 Actividad: Auditoria externa para el proyecto Asistencia para el ordenamiento forestal productivo de la zona de reserva campesina del departamento del Guaviare	\$ 34.000.000	RP	\$33.997.860	\$16.998.930	0
1.1.2. PROYECTO Apoyo en la formulación, adopción y/o posicionamiento planes de vida indígena	\$ 100.000.000				
1.1.2.2. Actividad: Apoyo a la formulación, aprobación y/o posicionamiento de los Planes de Vida Indígena	\$ 100.000.000	RP	0	0	0
PROYECTO 1.1.3 Apoyo a la recuperación cultural y territorial del pueblo Nukak Maku					
1.1.3.1 Actividad. Desarrollo de una estrategia orientada a disminuir los riesgos del conflicto que viabilicen local, nacional e internacionalmente, la situación humanitaria de la Comunidad indígena NUKAK MAKU, propiciando alternativas que permitan el retorno gradual a su territorio (Vigencia 2010)	415.838.500 (2009-2010)	U.E.: 337.335.857 RP: 40.750.000	\$395.528.397	\$395.528.397	100%

1.1 Programa: Ordenación ambiental, forestal y cultural del territorio

1.1.1 Proyecto: Formulación de planes de ordenamiento y manejo de bosques.

1.1.1.2 Actividad : Auditoria externa para el proyecto Asistencia para el ordenamiento forestal productivo de la zona de reserva campesina del departamento del Guaviare.

Objetivo General

Realizar la auditoría Financiera para dar cumplimiento a los requerimientos administrativos para la liquidación final del proyecto “ORDENAMIENTO FORESTAL PRODUCTIVO PARA LA ZONA DE RESERVA CAMPESINA DEL DEPARTAMENTO DEL GUAVIARE” .



Avance Financiero

Fuente	<u>Asignado</u>	Comprometido	Pago / Ejecutado
CDA	34.000.000	\$33.997.860	\$16.998.930
TOTAL	34.000.000	\$33.997.860	\$16.998.930

1.1 Programa: Ordenación ambiental, forestal y cultural del territorio

1.1.1 Proyecto: Formulación de planes de ordenamiento y manejo de bosques.

1.1.1.2 Actividad: Auditoria externa para el proyecto Asistencia para el ordenamiento forestal productivo de la zona de reserva campesina del departamento del Guaviare.

Metas del Proyecto

Metas	Indicador	Descripción del Avance
Auditar financieramente el proyecto "ORDENAMIENTO FORESTAL PRODUCTIVO PARA LA ZONA DE RESERVA CAMPESINA DEL DEPARTAMENTO DEL GUAVIARE"	Proyectos auditados	<p>Se concretó la contratación de la firma auditora GESTION Y AUDITORIA ESPECIALIZADA LTDA., dando cumplimiento al cronograma de actividades realizándose la vista técnica al ciudad de San José del Guaviare entre el 09 y el 16 de Octubre de 2011, y la visita a la ciudad de Inírida la última semana del mes de Octubre y la primera del mes de Noviembre.</p> <p>En la visita técnica se realizaron los recorridos de campo de acuerdo a la muestra seleccionada por los auditores, y se entregó toda la documentación técnica generada por el proyecto.</p> <p>Igualmente en la visita a la ciudad de Inírida se entregó toda la información financiera existente del proyecto, de acuerdo a los requerimientos de los auditores.</p>



PROGRAMA 1.1. ORDENACION AMBIENTAL FORESTAL Y CULTURAL DEL TERRITORIO

PROYECTO 1.1.2. Apoyo en la formulación, adopción y/o posicionamiento planes de vida indígena

ACTIVIDAD 1.1.2.2 Apoyo a la formulación, aprobación y/o posicionamiento de los Planes de Vida Indígena

Objetivo General

Fortalecer la gestión para la implementación de cuatro planes de vida formulados en los resguardos indígenas de la María, Panuré, La Fuga y La Asunción en el departamento del Guaviare.



Avance Financiero

Fuente	<u>Asignado</u>	Comprometido	Pago / Ejecutado
CDA (Recursos Propios)	\$100.000.000	0	0
TOTAL	\$100.000.000	0	0

Observaciones: En proceso contractual

PROGRAMA 1.1. ORDENACION AMBIENTAL FORESTAL Y CULTURAL DEL TERRITORIO

PROYECTO 1.1.2. Apoyo en la formulación, adopción y/o posicionamiento planes de vida indígena

ACTIVIDAD 1.1.2.2 Apoyo a la formulación, aprobación y/o posicionamiento de los Planes de Vida Indígena

Ejecución de las Metas

Metas	Indicador	Descripción del Avance
<ul style="list-style-type: none">• Evaluación, seguimiento e implementación de cuatro planes de vida formulados• Socialización y visibilización de planes de vida evaluados y ajustados.	Planes evaluados ajustados y socializados.	En proceso contractual

1.1 Programa: Ordenación Ambiental, Forestal y Cultural del Territorio

1.1.3 Proyecto: Apoyo a la recuperación cultural y territorial del pueblo Nukak Makú

1.1.3.1 Actividad : Desarrollo de una estrategia orientada a disminuir el riesgo de conflicto que visibilicen local, nacional e internacionalmente la situación humanitaria de la comunidad indígena Nukak Makú proporcionando alternativas que permitan el retorno gradual a su territorio

OBJETIVO GENERAL

Lograr un consenso general sobre la dimensión de la problemática del desplazamiento de la comunidad indígena Nukak Makú, construyendo una estrategia integral y concertada que logre el retorno a su territorio.



Avance Financiero

Fuente	<u>Asignado</u>	Comprometido	Pago / Ejecutado
UNION EUROPEA	\$375.088.500	\$355.553.897	\$355.553.897
CDA (Recursos Propios)	\$99.110.587	\$77.135.984	\$77.135.984
TOTAL	\$415.838.500	\$395.528.397	\$395.528.397

Observaciones: Viene ejecución desde años 2009-2010. Quedó un 5% sin ejecución de los recursos aportados por la Unión Europea debido a diferencias en la tasa de cambio, los cuales no fueron autorizados para su ejecución por el Supervisor de Acción Social.

1.1 Programa: Ordenación Ambiental, Forestal y Cultural del Territorio

1.1.3 Proyecto: Apoyo a la recuperación cultural y territorial del pueblo Nukak Makú

1.1.3.1 Actividad : Desarrollo de una estrategia orientada a disminuir el riesgo de conflicto que visibilicen local, nacional e internacionalmente la situación humanitaria de la comunidad indígena Nukak Makú proporcionando alternativas que permitan el retorno gradual a su territorio

Metas	Indicador	Descripción del Avance
Unificar criterios frente a la naturaleza social, económica y ambiental que caracteriza a la comunidad indígena Nukak Makú.	Sistematización de información (levantamiento de cartografía base de datos y digitalización de información).	Elaborado el levantamiento de cartografía base de datos y digitalización de información. Mapas ejecutados. Realizado el diagnóstico de la situación actual de pueblo nukak. Realizados talleres de socialización y retroalimentación en la ciudad de San José del Guaviare.
Socializar a nivel local y nacional y con participación de la comunidad internacional la situación actual de la comunidad indígena Nukak Makú.	Realización de un Foro Nacional en la ciudad de San José del Guaviare.	Actividad concluida.
Construir una estrategia local y nacional, con apoyo de la comunidad internacional, a través de una propuesta de Plan de Acción para la atención a la comunidad indígena Nukak Makú.	Realización de 4 talleres con actores locales institucionales y comunitarios para la construcción de una propuesta de Plan de Acción, incluyendo la definición de líneas estratégicas y perfiles de proyectos	Realizados los talleres para la construcción de una propuesta de Plan de Acción.

Observaciones:

1.1 Programa: Ordenación Ambiental, Forestal y Cultural del Territorio

1.1.3 Proyecto: Apoyo a la recuperación cultural y territorial del pueblo Nukak Makú

1.1.3.1 Actividad : Desarrollo de una estrategia orientada a disminuir el riesgo de conflicto que visibilicen local, nacional e internacionalmente la situación humanitaria de la comunidad indígena Nukak Makú proporcionando alternativas que permitan el retorno gradual a su territorio

Metas del Proyecto

Metas	Indicador	Descripción del Avance
Fortalecer la organización comunitaria CRIGUA II	Organización indígena fortalecida	Se realizaron los talleres para el fortalecimiento de la Organización Indígena en los temas: Liderazgo, Aspectos Contables y Administrativos, Legislación Indígena y Elaboración de Proyectos. Se diseñó el plan de acción para el fortalecimiento de la organización, el cual fue socializado y entregado a la Organización Crigua II.
Concertar acuerdos locales, y nacionales, con apoyo de la comunidad internacional, que den respuesta a la situación actual de desplazamiento de la comunidad indígena Nukak Makú.	Realización de una mesa de donantes y proyectos formulados para recaudar donaciones	Realizada el 29 de Septiembre de 2011 con participación de ocho entidades potenciales cofinanciadores de proyectos.

1.1 Programa: Ordenación Ambiental, Forestal y Cultural del Territorio

1.1.3 Proyecto: Apoyo a la recuperación cultural y territorial del pueblo Nukak Makú

1.1.3.1 Actividad : Desarrollo de una estrategia orientada a disminuir el riesgo de conflicto que visibilicen local, nacional e internacionalmente la situación humanitaria de la comunidad indígena Nukak Makú proporcionando alternativas que permitan el retorno gradual a su territorio



Asunto:	FORO
Ubicación:	SAN JOSE DEL GUAVIARE
Comentario:	Foro "Situación Humanitaria del Pueblo Indígena Nukak", realizado el día 17 de febrero de 2011.

1.1 Programa: Ordenación Ambiental, Forestal y Cultural del Territorio

1.1.3 Proyecto: Apoyo a la recuperación cultural y territorial del pueblo Nukak Makú

1.1.3.1 Actividad : Desarrollo de una estrategia orientada a disminuir el riesgo de conflicto que visibilicen local, nacional e internacionalmente la situación humanitaria de la comunidad indígena Nukak Makú proporcionando alternativas que permitan el retorno gradual a su territorio



Asunto:	TALLERES PLAN DE ACCIÓN
Ubicación:	SAN JOSE DEL GUAVIARE
Comentario:	Realización de los cuatro talleres para la construcción participativa del Plan de Acción para el Pueblo Nukak.

1.1 Programa: Ordenación Ambiental, Forestal y Cultural del Territorio

1.1.3 Proyecto: Apoyo a la recuperación cultural y territorial del pueblo Nukak Makú

1.1.3.1 Actividad : Desarrollo de una estrategia orientada a disminuir el riesgo de conflicto que visibilicen local, nacional e internacionalmente la situación humanitaria de la comunidad indígena Nukak Makú proporcionando alternativas que permitan el retorno gradual a su territorio

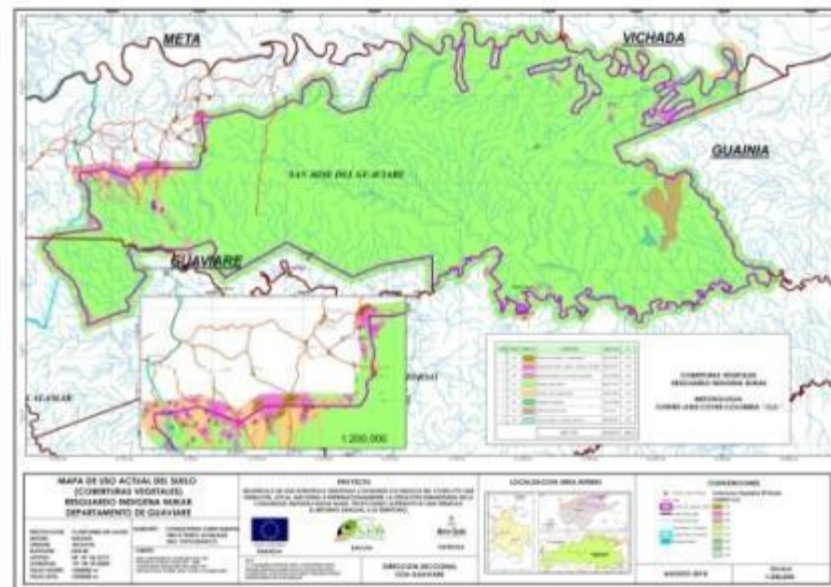
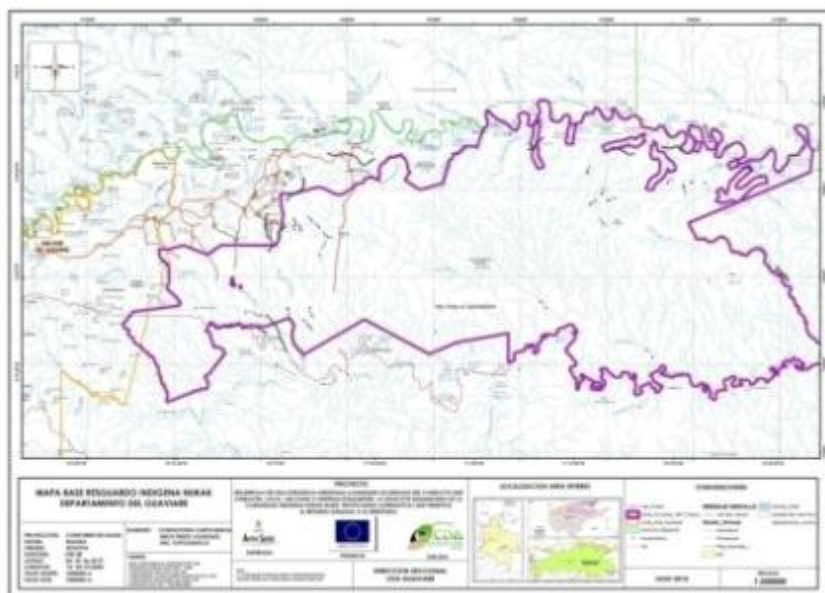

Asunto:	CARTOGRAFIA
Ubicación:	SAN JOSE DEL GUAVIARE Y EL RETORNO
Comentario :	Cartografía social y ambiental la cual contempla salidas graficas



LÍNEA TEMÁTICA 2 : GESTIÓN INTEGRADA DEL RECURSO HÍDRICO REGIONAL



LÍNEA TEMÁTICA 2 : GESTIÓN INTEGRADA DEL RECURSO HÍDRICO REGIONAL

INVERSION 2011 POR LINEA TEMÁTICA	Valor Recursos asignados	Fuente	Comprometido	Pago / Ejecutado	% Ejecución Físico
LINEA 2 GESTION INTEGRADA DEL RECURSO HIDRICO REGIONAL	\$ 729.323.051		\$500.654.701	\$250.327.350	
2.1. PROGRAMA: ADMINISTRACIÓN, ORDENACIÓN Y MANEJO DE CUENCAS, MICROCUENCAS Y HUMEDALES	\$ 644.889.296				
2.1.1: PROYECTO FORMULACIÓN DE PLAN DE ORDENACIÓN Y MANEJO DE CUENCAS Y MICROCUENCAS	\$ 644.889.296				
Actividad 2.1.1.5: Implementación de estrategias para la recuperación, preservación y seguimiento ambiental de la Cuenca del Río Vaupés, en áreas de influencia directa e indirecta de la Microcentral Hidroeléctrica de Mitú, Departamento del Vaupés. (2010)	\$ 489.000.000 (2010)	Otras fuentes (Recursos Art. 43 Ley 99/93 – MCH de Mitú)	\$489.000.000	\$489.000.000	100%
2.1.1.6. Actividad Formulación de los planes de ordenación y manejo de dos cuencas y los planes de manejo de dos microcuencas en el Departamento del Guaviare, jurisdicción de la CDA	\$ 500.687.500	FCA	500.654.701	250.327.350	30%
2.1.1.7. Actividad Priorización de cuencas en la jurisdicción de la CDA	\$ 134.201.796	RP	0	0	
2.1.2 Proyecto: PRIORIZACIÓN PARA EL ORDENAMIENTO DEL RECURSO HÍDRICO PARA EL MUNICIPIO DE INÍRIDA	\$ 10.000.000	RP	0	0	
2.2PROGRAMA: SUMINISTRO DE AGUA POTABLE Y MANEJO DE AGUAS RESIDUALES EN COMUNIDADES RURALES	\$84.431.755				
2.2.1. PROYECTO: Diseño e implementación de sistemas de suministro y abastecimiento de agua potable en comunidades rurales articulados a un programa de apoyo a la seguridad alimentaria a través de ecohuertas comunitarias y fortalecimiento de chagra	\$84.431.755				
Actividad 2.2.1.1 Construcción del sistema de potabilización y distribución del micro acueducto en la comunidad de Niñal en la micro cuenca de caño Bocón, río Inírida Departamento del Guainía – 1 Etapa	\$34.431.755	RP	0	0	0%
Actividad: 2.2.1.2 Construcción de microacueducto con Sistema e Potablización para la comunidad Bocas del YI Departamento del Vaupés	\$50.000.000	RP	0	0	0%

2.1 Programa: Administración, ordenación y manejo de cuencas, microcuencas y humedales

2.1.1 Proyecto: Formulación de plan de Ordenación y manejo de cuencas y microcuencas

2.1.1.5 Actividad : Implementación de estrategias para la recuperación, preservación y seguimiento ambiental de la Cuenca del Río Vaupés, en áreas de influencia directa e indirecta de la Microcentral Hidroeléctrica de Mitú, Departamento del Vaupés.

Objetivo General:

Apoyar la implementación de estrategias ambientales articuladas a los procesos de Planes de Vida Indígena de UDIC, OZCIMI, y al proceso de fortalecimiento institucional de la CDA Seccional Vaupés, como alternativas para promover la recuperación, preservación y seguimiento ambiental de la cuenca del Río Vaupés, en áreas de influencia directa e indirecta de la Microcentral Hidroeléctrica de Mitú, Departamento del Vaupés, Jurisdicción de la CDA.



Avance Financiero

Fuente	<u>Asignado</u>	Comprometido	Ejecutado
Otras fuentes (Recursos Art. 43 Ley 99/93 – MCH de Mitú)	\$489.000.000	\$489.000.000	\$489.000.000
TOTAL	\$489.000.000	\$489.000.000	\$489.000.000

Observaciones: La ejecución del proyecto presentó una prorroga hasta el mes de Abril del 2011 para dar cumplimiento al 100% de las actividades y Metas. En proceso de liquidación

2.1 Programa: Administración, ordenación y manejo de cuencas, microcuencas y humedales

2.1.1 Proyecto: Formulación de plan de Ordenación y manejo de cuencas y microcuencas

2.1.1.5 Actividad : Implementación de estrategias para la recuperación, preservación y seguimiento ambiental de la Cuenca del Río Vaupés, en áreas de influencia directa e indirecta de la Microcentral Hidroeléctrica de Mitú, Departamento del Vaupés.

Ejecución de las Metas

Metas	Indicador	Descripción del Avance
Estrategias de enriquecimiento con especies de flora de valor ecológico, económico y social en áreas de importancia para las comunidades indígenas, promovidas y establecidas para la recuperación y restauración de la Cuenca del Río Cuduyarí	No. de hectáreas establecidas con sistemas de enriquecimiento.	110 Hectáreas establecidas y mantenidas (De las 106 propuestas por el proyecto) 14 comunidades involucradas 159 familias beneficiadas 59.238 plántulas sembradas
Gobernanza forestal y construcción de acuerdos comunitarios propios promovidos y fortalecidos a partir de procesos de construcción y participación colectiva conforme al POMCA en la microcuenca de Caño Sangre – Zona de OZCIMI..	No. Organizaciones beneficiadas y Acuerdos Propios construido colectivamente	Se adelantó el fortalecimiento al tema de la gobernanza forestal y se construyeron los primeros acuerdos comunitarios en el tema de manejo del recurso forestal y flora en general en la zona de POMCA de Caño Sangre. Resultados que se publicaron en una cartilla.
Sistema de Información Geográfico – SIG – implementado en la DSV con todos los componentes necesarios, funcionando y con la línea base ambiental desarrollada para la Cuenca del Río Vaupés .	Un SIG en funcionamiento	Oficina SIG fortalecida con logística, y dotación; además de la consolidación de información de línea base a partir de fuentes propias institucionales y otras.
Monitoreo a los procesos de deforestación y seguimiento a las acciones de mejoramiento ambiental a partir de proyectos de recuperación y restauración forestal en la Cuenca del Río Vaupés, utilizando la herramienta SIG	No. de documentos memorias del proceso y cartografía asociada	Documento memoria con cartografía asociada

2.1 Programa: Administración, ordenación y manejo de cuencas, microcuencas y humedales

2.1.1 Proyecto: Formulación de plan de Ordenación y manejo de cuencas y microcuencas

2.1.1.5 Actividad : Implementación de estrategias para la recuperación, preservación y seguimiento ambiental de la Cuenca del Río Vaupés, en áreas de influencia directa e indirecta de la Microcentral Hidroeléctrica de Mitú, Departamento del Vaupés.



Asunto:	Transporte de insumos y materiales para la ejecución del proyecto.
Ubicación:	Caño Cuduyarí.
Comentario:	El transporte por el caño se dificulta por la presencia de cachiveras y niveles del río.

Asunto:	Siembra de especies maderables en el proceso de enriquecimiento
Ubicación:	Comunidad de Piracemo
Comentario:	Procesos participativos con grupos familiares.

Fuente:	Corporación CDA – Seccional Vaupés
Ubicación:	Cuenca del río Vaupés en el Departamento de Vaupés.
Comentario:	Se ubica la parte media y baja de la cuenca del río Cuduyarí donde se hizo el enriquecimiento forestal y la zona de Caño Sangre donde se fortaleció el tema de gobernanza forestal en implementación de acciones el POMCA de la microcuenca abastecedora

2.1 Programa: ADMINISTRACIÓN, ORDENACIÓN Y MANEJO DE CUENCAS, MICROCUENCAS Y HUMEDALES

2.1.1 Proyecto: Formulación de plan de Ordenación y manejo de cuencas y microcuencas

2.1.1.6 Actividad : Formulación de los planes de ordenación y manejo de dos cuencas y los planes de manejo de dos microcuencas en el Departamento del Guaviare, jurisdicción de la CDA

Objetivo General

Recuperar y/o mantener la oferta hídrica de las cuencas y micro cuencas abastecedoras de los acueductos de los municipios de San José del Guaviare, El Retorno, Calamar y el centro poblado La Libertad en el departamento del Guaviare



Avance Financiero

Fuente	<u>Asignado</u>	Comprometido	Pago / Ejecutado
FCA	\$500.687.500	500.654.701	\$ 250.327.350
CDA (Recursos Propios)	\$10.500.000*	10.500.000	
TOTAL	\$511.187.500	511.187.500	\$ 250.327.350

Observaciones: * Aporte en bienes y servicios.

2.1 Programa: ADMINISTRACIÓN, ORDENACIÓN Y MANEJO DE CUENCAS, MICROCUENCAS Y HUMEDALES

2.1.1 Proyecto: Formulación de plan de Ordenación y manejo de cuencas y microcuencas

2.1.1.6 Actividad Formulación de los planes de ordenación y manejo de dos cuencas y los planes de manejo de dos microcuencas en el Departamento del Guaviare, jurisdicción de la CDA

Ejecución de las Metas

Metas	Indicador	Descripción del Avance
<ul style="list-style-type: none"> 2 cuencas abastecedoras de acueductos priorizadas, con plan de ordenación y manejo. 2 micro cuencas abastecedoras de acueductos con plan de manejo. 	Cuencas y micro cuencas de la jurisdicción ordenadas.	<ul style="list-style-type: none"> Definición la estructura conceptual del sistema de información compuesto por tres módulos: Temático, estadístico y módulo SIG. Diseño de los módulos temático y cartográfico del sistema de información. Versión preliminar de base de datos para la identificación y caracterización de actores. Elaboración de estrategia de comunicación y definición de contenidos para la difusión radial. Documentación de experiencias de conformación de consejo de cuencas. Concertación de sesiones de trabajo con autoridades indígenas tradicionales para el proceso de consulta previa. Se abordaron los elementos conceptuales para la estructuración de la base de datos de registro de usuarios del recurso hídrico. Se proyectaron los requerimientos de muestreos de vegetación. Se definieron los elementos de lógica vertical en el contexto de la implementación de los Planes para Cuencas y el PMA del DMI Ariari Guayabero en jurisdicción de la CDA. Definición de 62 sitios de muestreo para determinar la calidad del agua. Sistematización de información secundaria de planes de saneamiento y vertimientos. Generación de capas cartográficas correspondientes a sitios de muestreo de aguas. Consolidación de resultados cartográficos sobre sistemas productivos, ocupación y estado legal del territorio. Elaboración de mapa base, estado legal del territorio, unidades de síntesis y levantamiento de datos y versión preliminar de cobertura, ecosistemas,, sistemas productivos.

Observaciones: Contrato de consultoría No 001 de 2011 con la Asociación de Profesionales Nueva Opción "ASONOP.
Contrato de comodato de 3 vehículos (motos) durante la vigencia del proyecto.

2.1 Programa: ADMINISTRACIÓN, ORDENACIÓN Y MANEJO DE CUENCAS, MICROCUENCAS Y HUMEDALES

2.1.1 Proyecto: Formulación de plan de Ordenación y manejo de cuencas y microcuencas

2.1.1.6 Actividad Formulación de los planes de ordenación y manejo de dos cuencas y los planes de manejo de dos microcuencas en el Departamento del Guaviare, jurisdicción de la CDA



Asunto:	CUENCA CAÑO GRANDE
Ubicación:	Casco urbano El Retorno
Comentario:	Proceso de diagnóstico del estado actual de la cuenca.



Asunto:	TALLER DE SOCIALIZACION
Ubicación:	San José del Guaviare
Comentario:	Socialización del proyecto y conformación del consejo de cuenca.

2.1 Programa: ADMINISTRACIÓN, ORDENACIÓN Y MANEJO DE CUENCAS, MICROCUENCAS Y HUMEDALES

2.1.1 Proyecto: Formulación de plan de Ordenación y manejo de cuencas y microcuencas

2.1.1.7 Actividad : Priorización de cuencas en la jurisdicción de la CDA

Objetivo General

Realizar la priorización de las cuencas hidrográficas presentes en la jurisdicción de la CDA a través de la identificación de los componentes, factores, parámetros y criterios para su jerarquización conforme a los lineamientos y criterios establecidos por el MAVDT y el IDEAM

Avance Financiero

Fuente	<u>Asignado</u>	Comprometido	Pago / Ejecutado
CDA (Recursos Propios)	\$ 134.201.796	0	0
TOTAL	\$ 134.201.796	0	0

Observaciones: En espera de recaudos de recursos propios.

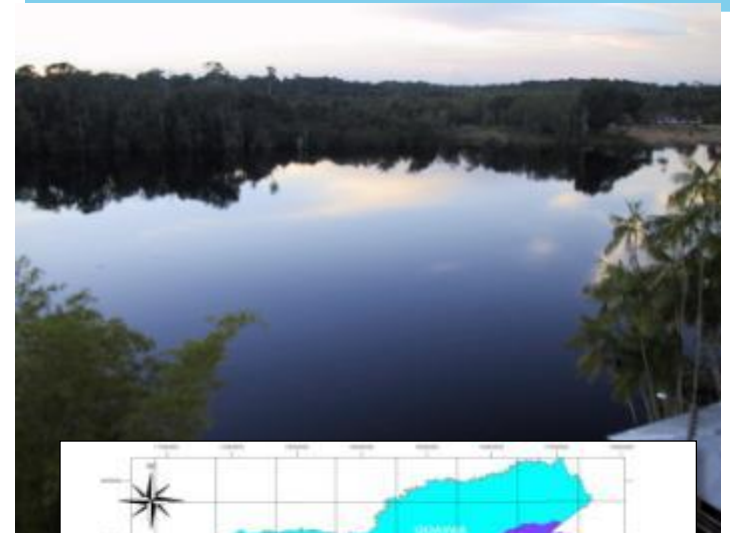

2.1 Programa: ADMINISTRACIÓN, ORDENACIÓN Y MANEJO DE CUENCAS, MICROCUENCAS Y HUMEDALES

2.1.1 Proyecto: Formulación de plan de Ordenación y manejo de cuencas y microcuencas

2.1.1.7 Actividad : Priorización de cuencas en la jurisdicción de la CDA

Ejecución de las Metas

Metas	Indicador	Descripción del Avance
Identificación, zonificación, jerarquización y codificación de cuencas en la jurisdicción de la Corporación CDA.	Número de cuencas identificadas, zonificadas, jerarquizadas y codificadas.	Perfil de proyecto formulado bajo los parámetros de la Resolución 104 de 2003 “por la que se establecen los criterios y parámetros para la clasificación y priorización de las cuencas hidrográficas.”
Ejercicio de priorización de cuencas en la jurisdicción de la Corporación CDA desarrollado teniendo en cuenta las particularidades, componentes y factores establecidos por el IDEAM.	Cuencas de la jurisdicción priorizadas	
Observaciones: En espera de recaudo para la ejecución del proyecto.		

2.1 Programa: ADMINISTRACIÓN, ORDENACIÓN Y MANEJO DE CUENCAS, MICROCUENCAS Y HUMEDALES

2.1.2 Proyecto: Priorización para el ordenamiento del Recurso Hídrico para el Municipio de Inírida

Objetivo General

Priorizar las corrientes hídricas en el departamento del Guainía que requieren o ameritan por importancia emprender procesos de reglamentación y ordenamiento del Recurso hídrico.

Avance Financiero



Fuente	<u>Asignado</u>	Comprometido	Pago / Ejecutado
CDA (Recursos Propios)	\$ 10.000.000	0	0
TOTAL	\$ 10.000.000	0	0
Observaciones: En espera de recaudos de recursos propios.			

2.1 PROGRAMA: ADMINISTRACIÓN, ORDENACIÓN Y MANEJO DE CUENCAS, MICROCUENCAS Y HUMEDALES

2.1.2 Proyecto: Priorización para el ordenamiento del Recurso Hídrico para el Municipio de Inírida

Ejecución de las Metas

Metas	Indicador	Descripción del Avance	% avance físico
Realizar la priorización como componente del plan del recurso hídrico	Número de corrientes identificadas	-	-



2.2 Programa: SUMINISTRO DE AGUA POTABLE Y MANEJO DE AGUAS RESIDUALES EN COMUNIDADES RURALES

2.2.1 Proyecto: Diseño e implementación de sistemas de suministro y abastecimiento de agua potable en comunidades rurales articulados a un programa de apoyo a la seguridad alimentaria a través de ecohuertas comunitarias y fortalecimiento de chagra

2.2.1.1 Actividad : Construcción del sistema de potabilización y distribución del micro acueducto en la comunidad de Niñal en la micro cuenca de caño Bocón, río Inírida Departamento del Guainía – 1 Etapa

Objetivo General

Construir el sistema de potabilización y distribución del micro acueducto de la Comunidad indígena de Laguna Niñal, municipio de Inírida.



Avance Financiero

Fuente	<u>Asignado</u>	Comprometido	Pago / Ejecutado
CDA (Recursos Propios)	\$34.431.755	0	0
TOTAL	\$34.431.755	0	0

Observaciones: En proceso contractual

2.2 Programa: SUMINISTRO DE AGUA POTABLE Y MANEJO DE AGUAS RESIDUALES EN COMUNIDADES RURALES

2.2.1 Proyecto: Diseño e implementación de sistemas de suministro y abastecimiento de agua potable en comunidades rurales articulados a un programa de apoyo a la seguridad alimentaria a través de ecohuertas comunitarias y fortalecimiento de chagra

2.2.1.1 Actividad : Construcción del sistema de potabilización y distribución del micro acueducto en la comunidad de Niñal en la micro cuenca de Caño Bocón, río Inírida Departamento del Guainía – 1 Etapa

Ejecución de las Metas

Metas	Indicador	Descripción del Avance
Mejoramiento y adecuación de un sistema de suministro de abastecimiento de agua potable, para la Comunidad de Niñal, municipio de Inírida.	Una comunidad con sistemas de suministro y abastecimiento de agua potable	En le mes de agosto de 2010 se visito la comunidad de Niñal, con el fin de socializar la construcción del microacueducto de la Comunidad, mediante la ejecución de un proyecto. Igualmente se realizó el levantamiento espacial de la comunidad para el diseño del sistema.

2.2 Programa: SUMINISTRO DE AGUA POTABLE Y MANEJO DE AGUAS RESIDUALES EN COMUNIDADES RURALES

2.2.1 Proyecto: Diseño e implementación de sistemas de suministro y abastecimiento de agua potable en comunidades rurales articulados a un programa de apoyo a la seguridad alimentaria a través de ecohuertas comunitarias y fortalecimiento de chagra

2.2.1.1 Actividad : Construcción del sistema de potabilización y distribución del micro acueducto en la comunidad de Niñal en la micro cuenca de caño Bocón, río Inírida Departamento del Guainía – 1 Etapa



Asunto:	Socialización del proyecto
Ubicación:	Comunidad de Niñal
Comentario:	Protocolización de la socialización con la firma de asistencia a la reunión.

Asunto:	Socialización del proyecto
Ubicación:	Comunidad de Niñal
Comentario:	Reunión donde la comunidad , manifestó la necesidad de la construcción del micro acueducto y se expuso como son las etapas del proyecto hasta su ejecución final.

2.2 Programa: SUMINISTRO DE AGUA POTABLE Y MANEJO DE AGUAS RESIDUALES EN COMUNIDADES RURALES

2.2.1 Proyecto: Diseño e implementación de sistemas de suministro y abastecimiento de agua potable en comunidades rurales articulados a un programa de apoyo a la seguridad alimentaria a través de ecohuertas comunitarias y fortalecimiento de chagra

2.2.1.2 Actividad : Construcción de microacueducto con Sistema de Potabilización para la comunidad Bocas del Yí Departamento del Vaupés

Objetivo General

Implementar una tecnología de saneamiento básico apropiada al medio, que permita brindar agua potable de forma permanente y organizada, mejorando la calidad de vida de los habitantes de la comunidad de Bocas del Yí, de la zona ASATRAIYUVA, Municipio de Mitú, Departamento del Vaupés.

Avance Financiero



Fuente	<u>Asignado</u>	Comprometido	Pago / Ejecutado
CDA (R.P.)	\$50.000.000	0	0
TOTAL	\$50.000.000	0	0

Observaciones: El proyecto está en proceso contractual

2.2 Programa: SUMINISTRO DE AGUA POTABLE Y MANEJO DE AGUAS RESIDUALES EN COMUNIDADES RURALES

2.2.1 Proyecto: Diseño e implementación de sistemas de suministro y abastecimiento de agua potable en comunidades rurales articulados a un programa de apoyo a la seguridad alimentaria a través de ecohuertas comunitarias y fortalecimiento de chagra

2.2.1.2 Actividad : Construcción de microacueducto con Sistema de Potabilización para la comunidad Bocas del YI Departamento del Vaupés

Ejecución de las Metas

Metas	Indicador	Descripción del Avance
Sistema de suministro y abastecimiento de agua potable operando eficientemente	Un sistema de suministro y abastecimiento de agua	En proceso contractual

2.2 Programa: SUMINISTRO DE AGUA POTABLE Y MANEJO DE AGUAS RESIDUALES EN COMUNIDADES RURALES

2.2.1 Proyecto: Diseño e implementación de sistemas de suministro y abastecimiento de agua potable en comunidades rurales articulados a un programa de apoyo a la seguridad alimentaria a través de ecohuertas comunitarias y fortalecimiento de chagra

2.2.1.2 Actividad : Construcción de microacueducto con Sistema de Potablización para la comunidad Bocas del Yí Departamento del Vaupés

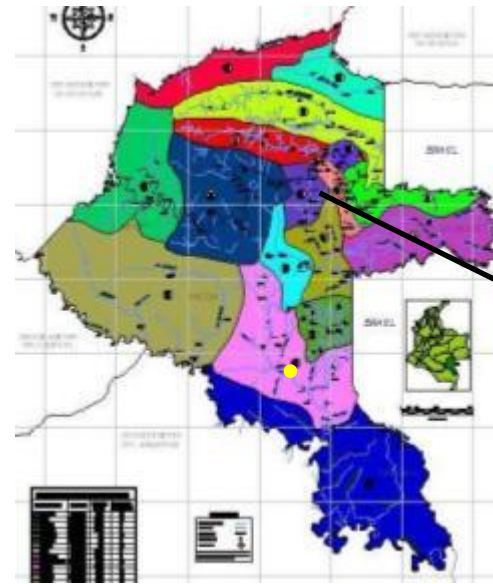

Comunidad de Bocas del Yí –
Org. Indígena
ASATRAIYUVA.

Asunto:	Áreas de la comunidad de Bocas del Yí.
Ubicación:	Municipio de Mitú, Zonal Indígena de ASATRAIYUVA.
Comentario:	Esta comunidad indígena pertenece a la Asociación de Autoridades Tradicionales Indígenas Yuruties del Vaupés.

Fuente:	Corporación CDA – Seccional Vaupés – Mapa de zonales indígenas de Vaupés.
Ubicación:	Ubicación del departamento de Vaupés - Municipio de Mitú , Comunidad de Bocas del Yí.
Comentario:	Dentro de la jurisdicción de ASATRIYUVA.



**LÍNEA TEMÁTICA 3:
CONOCIMIENTO, CONSERVACIÓN Y USO SOSTENIBLE DE
LOS RECURSOS NATURALES RENOVABLES Y DE LA
BIODIVERSIDAD**



INVERSION 2011 POR LINEA TEMÁTICA	Valor Recursos asignados	Fuente	Comprometido	Pago / Ejecutado	% Ejecución Físico
LINEA 3 CONOCIMIENTO, CONSERVACION Y USO SOSTENIBLE DE LOS RECURSOS NATURALES RENOVABLES Y DE LA BIODIVERSIDAD	\$ 1.456.840.447		\$366.732.624	\$ 282.087.978	0%
PROGRAMA 3.1 PROMOCION DE INVESTIGACION Y CONOCIMIENTO DE LA BIODIVERSIDAD REGIONAL	\$30.000.000		\$30.000.000	0	0%
PROYECTO 3.1.1 Evaluación de la oferta natural de peces ornamentales para establecer la línea base y su promoción en los mercados verdes y establecimiento de puntos pilotos de cría de cachama en los Departamentos de Guainía y Vaupés			\$30.000.000	0	0%
ACTIVIDAD 3.1.1.2 Evaluación de la diversidad íctica en dos cuencas de la jurisdicción de la CDA y fortalecimiento de puntos piloto de levante de peces en los departamentos de Guainía, Guaviare y Vaupés. Jurisdicción de la CDA (2010)	\$218.500.000 (2010)	FCA: 196.900.000 RP:21.600.000 (ByS)	\$168.743.659 \$21.600.000	\$190.343,659	100%
3.1.2 Proyecto Determinación de los lineamientos para la Ordenación pesquera en el complejo de Humedales de la Estrella Fluvial Inírida, Departamento de Guainía.	\$30.000.000	RP \$ 20.000.000 WWF / ByS 10.000.00	\$30.000.000	0	0
PROGRAMA 3.2 PROMOCIÓN DEL DESARROLLO PRODUCTIVO SOSTENIBLE	\$ 523.565.111		\$ 275.795.604	\$ 281.210.568	
PROYECTO 3.2.3 Implementación de sistemas productivos sostenibles como estrategia de desarrollo regional de los departamentos de Guainía, Guaviare y Vaupés	\$ 523.565.111		\$ 275.795.604	\$ 281.210.568	
Actividad 3.2.3.7 Fomento al cultivo de caucho como alternativa para la recuperación del bosque y el desarrollo humano sostenible en el departamento del Vaupés	\$39.000.000	RP	\$39.000.000	\$39.000.000	0%
Actividad 3.2.3.8 Conservación y fortalecimiento de sistemas productivos a través del establecimiento de especies forestales protectoras-productoras corregimiento de Barrancominas departamento de Guainía. Jurisdicción de la CDA - (2010)	\$155.511.300 (2010)	FCA: 105.511.300 RP: 50.000.000	\$155.501.956	\$155.501.956	100%
Actividad 3.2.3.9 Recuperación de áreas degradadas en la zona de reserva campesina del departamento del Guaviare , Jurisdicción de la CDA	\$484.565.111	FCA \$ 384.701.020 CDA 99. 864.091,10	\$484.421.135	\$242.210.568	85%

INVERSION 2011 POR LINEA TEMÁTICA	Valor Recursos asignados	Fuente	Comprometido	Pago / Ejecutado	% Ejecución Físico
PROGRAMA3.3 IMPLEMENTACION PLAN DE ACCION DE BIODIVERSIDAD	\$30.000.000		30.000.000	\$877.410	
PROYECTO3.3.1: Inventarios, investigación y valoración de especies florísticas y faunísticos	\$30.000.000		30.000.000		
Actividad 3.3.1.2: Formulación de diagnostico y plan de acción de biodiversidad de los departamentos de Guainía Guaviare y Vaupés, jurisdicción de la CDA – (2010)	\$200.000.000 (2010)	FCA	\$124.000.000 (Pagado) \$44.420.000 (X pagar)	124.000.000	100%
3.3.1.4 Actividad: Evaluación del estado de conservación de mamíferos acuáticos presentes en el complejo de humedales de la estrella fluvial de Inírida.	30.000.000	PR 28.000.000 WWF//BYS \$2.000.000	30.000.000	0	0
PROGRAMA 3.4 RECUPERACION PAISAJISTICA URBANA Y SOSTENIBLE DE LOS RECURSOS NATURALES RENOVABLES Y DE LA BIODIVERSIDAD	\$814.093.136		\$ 60.059.610	\$877.410	
PROYECTO 3.4.1: Recuperación de áreas degradadas mediante reforestación protectora	\$ 873.275.336		\$ 60.059.610	\$877.410	
Actividad 3.4.1.5 :Mantenimiento año 2, de 18 has, en plantaciones forestales protectoras-productoras como medida de compensación por la realización de las obras de protección del meandro. departamento del Guaviare 2011.	\$ 59.182.200	INVIAS Año 2 Asignado 2011 \$118.364.400 Comprometido \$ 59.182.200	\$ 59.182.200	0	0%
Actividad 3.4.1.10 Regeneración Natural, revegetalización y conservación de fauna silvestre en el Marco del Plan de Manejo Ambiental del proyecto de la MCH Mitú, Vaupés (viene de 2010)	\$235.000.000 (2010)	Schader Camargo Ingenieros Asociados S.A: 185.000.000 RP:50.000.000 (ByS)	\$235.000.000	\$235.000.000	100%
Actividad 3.4.1.12.: Mantenimiento y seguimiento de 853,5 has establecidas bajo diferentes sistemas en la jurisdicción de la CDA. 2011	\$814.093.136	FCA \$754.708.436 Comunidad \$59.385.000	\$877.410	\$877.410	0%

3.1 Programa: Promoción del desarrollo productivo sostenible

3.1.1 Proyecto: Evaluación de la oferta natural de peces ornamentales para establecer la línea base y su promoción en los mercados verdes y establecimiento de puntos pilotos de cría de cachama en los Departamentos de Guainía y Vaupés

3.1.1.2 Actividad : Evaluación de la diversidad íctica en dos cuencas de la jurisdicción de la Corporación CDA y fortalecimiento de puntos piloto de levante de peces en los departamentos de Guainía, Guaviare y Vaupés

Objetivo General:

Evaluar la diversidad íctica en dos cuencas de la jurisdicción de la Corporación CDA y fortalecimiento de puntos piloto de levante de peces en los departamentos de Guainía, Guaviare y Vaupés



Avance Financiero

Fuente	<u>Asignado</u>	Comprometido	Ejecutado
FCA	\$196.900.000.00	\$168.743.659.00	\$168.743.659.00
CDA (Recursos Propios)	\$21.600.000.00	\$21.600.000.00	\$21.600.000.00
TOTAL	\$218.500.000	\$190.343,659	\$190.343,659

Observaciones: Proyecto finalizado en el mes de marzo del 2011.

3.1 Programa: Promoción del desarrollo productivo sostenible

3.1.1 Proyecto: Evaluación de la oferta natural de peces ornamentales para establecer la línea base y su promoción en los mercados verdes y establecimiento de puntos pilotos de cría de cachama en los Departamentos de Guainía y Vaupés

3.1.1.2 Actividad : Evaluación de la diversidad íctica en dos cuencas de la jurisdicción de la Corporación CDA y fortalecimiento de puntos piloto de levante de peces en los departamentos de Guainía, Guaviare y Vaupés

Ejecución de las Metas

Metas	Indicador	Descripción del Avance
Determinar la diversidad íctica de la cuenca baja del río Guaviare desde la comunidad de Sapuara hasta la confluencia con el río Inírida	2 muestreos	Se realizaron los muestreos, los análisis taxonómicos se realizó la publicación de resultados en un libro denominado Atlas de peces 2011.
Determinar la diversidad íctica de la zona de confluencia del río Papurí con el río Vaupés.	2 muestreos	
Generación del libro de los Peces de las dos cuencas muestreadas.	1 documento	
Establecer puntos piloto para el levante de peces, en Carurú (Vaupés), Miraflores (Guaviare), Santa Rita y Galilea (Guainía), como aporte al mejoramiento de la seguridad alimentaria	4 Puntos Piloto	Se establecieron los puntos piloto: Carurú (dos estanques); Miraflores (dos estanques) y Guainía (dos estanques). Los estanques adicionales por iniciativas de los beneficiarios.
Realizar el fortalecimiento y seguimiento de los puntos piloto establecidos en los departamentos del Guainía y Vaupés.	9 Puntos Piloto Monitoreados y Fortalecidos	Se realizó seguimiento a los puntos existentes mediante visitas de técnicas, capacitaciones, verificación y corrección de las situaciones problema evidenciadas. Se realizó una cartilla de socialización de resultados.
Realizar ensayos de adaptación a condiciones de cautiverio a tres especies de peces ornamentales	Ensayos de Adaptación	Se realizaron ensayos con tres especies ornamentales tanto en adaptación a diferentes condiciones ambientales como de dietas alimenticias con productos de la región (hojas de matarraton, harinas de lombriz, entre otros)
Realizar dos (2) ensayos de alimentación para peces, basados en la utilización de productos naturales	Ensayos de Alimentación	
Proyecto culminado satisfactoriamente en el Mes de Marzo del 2011..		

3.1 Programa: Promoción del desarrollo productivo sostenible

3.1.1 Proyecto: Evaluación de la oferta natural de peces ornamentales para establecer la línea base y su promoción en los mercados verdes y establecimiento de puntos pilotos de cría de cachama en los Departamentos de Guainía y Vaupés

3.1.1.2 Actividad : Evaluación de la diversidad íctica en dos cuencas de la jurisdicción de la Corporación CDA y fortalecimiento de puntos piloto de levante de peces en los departamentos de Guainía, Guaviare y Vaupés

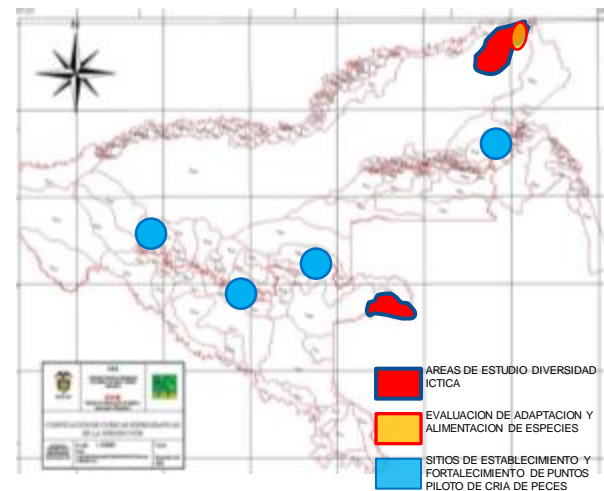

Asunto:	Medición de material biológico colectado en los muestreos de las dos cuencas.
Ubicación:	Estación biológica de la Corporación CDA – Inírida – Guainía.
Comentario:	Procesamiento de información con Biólogo experto en el tema.

Asunto:	Trabajo comunitario se siembra de alevinos en los puntos piloto.
Ubicación:	Comunidad de Pueblo Nuevo. – Municipio de Mitú.
Comentario:	La comunidad participa en el proceso y aprende durante todo el desarrollo productivo.

Fuente:	Corporación CDA – Seccional vaupés
Ubicación:	Cuenca del río Vaupés en el Departamento de Vaupés.
Comentario:	Se ubica la parte media y baja de la cuenca del río Cuduyarí donde se hizo el enriquecimiento forestal y la zona de Caño Sangre donde se fortaleció el tema de gobernanza forestal en implementación de acciones el POMCA de la microcuenca abastecedora

3.1 Programa: Promoción del desarrollo productivo sostenible

3.1.2. Actividad: Determinación de los lineamientos para la Ordenación pesquera en el complejo de Humedales de la Estrella Fluvial Inírida, Departamento de Guainía.

Objetivo General

Determinar lineamientos técnicos para la ordenación pesquera en el complejo de humedales de la Estrella Fluvial de Inírida.

Avance Financiero



Fuente	Asignado	Comprometido	Pago / Ejecutado
WWF Bienes y Servicios	\$10.000.000	\$10.000.000	0
CDA (Recursos Propios)	\$20.000.000	\$20.000.000	0
TOTAL	\$30.000.000	\$30.000.000	0

Observaciones: Convenio CDA – WWF. En espera de recaudos para realizar el primer desembolso.

3.1 Programa: Promoción del desarrollo productivo sostenible

3.1.1 Proyecto Evaluación de la oferta natural de peces ornamentales para establecer la línea base y su promoción en los mercados verdes y establecimiento de puntos pilotos de cría de cachama en los Departamentos de Guainía y Vaupés

3.1.1.3 Actividad: Determinación de los lineamientos para la Ordenación pesquera en el complejo de Humedales de la Estrella Fluvial Inírida, Departamento de Guainía.

Ejecución de las Metas

Metas	Indicador	Descripción del Avance
Ordenamiento pesquero en el complejo de humedales de la Estrella Fluvial de Inírida	Número de cuencas con estudios de diversidad ictica Número de hectáreas con ordenación pesquera	40% de avance. Se trabaja articuladamente con el INCODER, con el fin de generar información que sirva como determinante para la toma de decisiones respecto a épocas de veda; especies vedadas; lugares de extracción; métodos de extracción. Se han realizado salidas de campo en el área Ramsar del Río Inírida, para la recolección de ejemplares y posterior identificación taxonómica. .

Observaciones: Se encuentra en el Ministerio de Ambiente y Desarrollo Sostenible en borrador el Decreto “por el cual se designan unos humedales para ser incluidos en la lista de Humedales de importancia Internacional, en cumplimiento de los dispuesto en la Ley 357 de 1997”. (MADS)

3.1 Programa: Promoción del desarrollo productivo sostenible

3.1.1 Proyecto Evaluación de la oferta natural de peces ornamentales para establecer la línea base y su promoción en los mercados verdes y establecimiento de puntos pilotos de cría de cachama en los Departamentos de Guainía y Vaupés

3.1.1.3 Actividad: Determinación de los lineamientos para la Ordenación pesquera en el complejo de Humedales de la Estrella Fluvial Inírida, Departamento de Guainía.

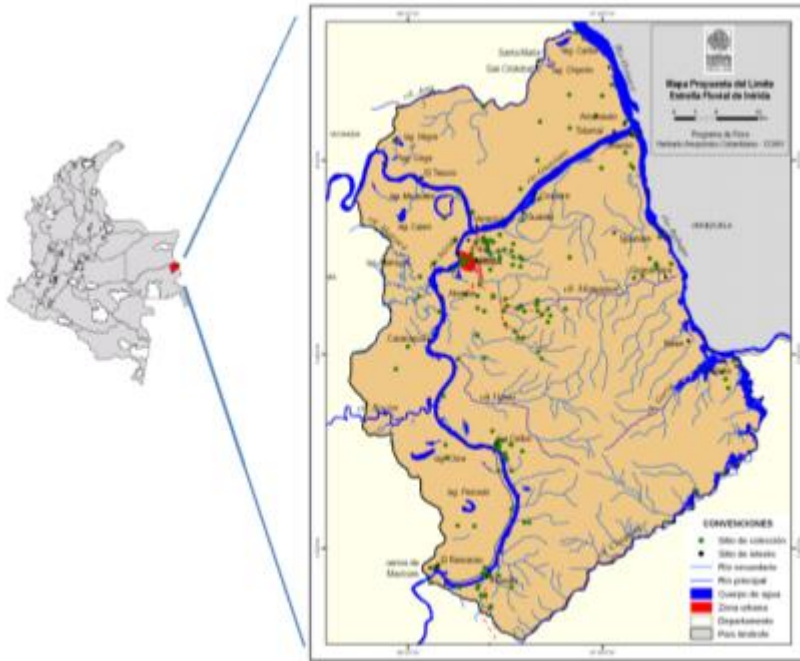

Asunto:	Cartografía área RAMSAR
Ubicación:	Estrella fluvial de Inirida Departamento del Guainía
Comentario:	Mapa oficial con cartografía depurada de l área Ramsar en la estrella fluvial de Inirida.

Asunto:	Riqueza ictica presente en la estrella fluvial Inírida
Ubicación:	Comunidad de Venado
Comentario:	Se observa la riqueza ictica presente en el área, por lo cual es importante lograr una ordenación pesquera que permita su sostenibilidad.

3.2 Programa: Promoción del desarrollo productivo sostenible.

3.3.1 Proyecto: Implementación de sistemas productivos sostenibles como estrategia de desarrollo regional sostenible de los departamentos de Guainía, Guaviare y Vaupés

3.2.3 .7 Actividad: Fomento de cultivo de caucho como alternativa para recuperación del bosque y el desarrollo humano Sostenible en el departamento del Vaupés. (Componente áreas silvestres de caucho, en el municipio de Carurú). (Convenio CDA – GOBERNACION DEL VAUPES)

Objetivo General:

Fomentar a partir de la recuperación de los bienes producidos por la oferta de caucho silvestre en los bosques naturales, la consolidación y fortalecimiento de dos núcleos caucheros en el municipio de Carurú, Departamento del Vaupés .



Avance Financiero

Fuente	Asignado	Comprometido	Pago / Ejecutado
CDA (R.P.)	\$39.000.000	\$39.000.000	\$39.000.000
TOTAL	\$39.000.000	\$39.000.000	\$39.000.000

Observaciones: Proyecto se ejecuta en el marco del Convenio Especifico Interadministrativo entre la Corporación CDA y la Gobernación de Vaupés. En la fecha la gobernación desarrolla el proceso contractual y por tanto, no ha iniciado su ejecución formal.

3.2 Programa: Promoción del desarrollo productivo sostenible.

3.3.1 Proyecto: Implementación de sistemas productivos sostenibles como estrategia de desarrollo regional sostenible de los departamentos de Guainía, Guaviare y Vaupés

3.2.3 .7 Actividad: Fomento de cultivo de caucho como alternativa para recuperación del bosque y el desarrollo humano Sostenible en el departamento del Vaupés. (Componente áreas silvestres de caucho, en el municipio de Carurú). (Convenio CDA – GOBERNACION DEL VAUPES)

Ejecución de las Metas

Metas	Indicador	Descripción del Avance
Núcleos caucheros dotados con infraestructura, equipamientos, insumos y materiales necesarios para permitir la dinamización de la recuperación de los bienes producidos a partir de la oferta de caucho silvestre en las comunidades de San Miguel y El Carmen	Dos (2) Núcleos caucheros dotados	En proceso de ejecución por parte de la Gobernación (fase precontractual).
Núcleos caucheros fortalecidos con acompañamiento y asistencia técnica para el aprovechamiento y beneficio del caucho en las comunidades de San Miguel y El Carmen.	Dos (2) Núcleos caucheros fortalecidos.	
Experiencia consolidada en un documento técnico que sirva como guía para socializar la actividad productiva hacia otras zonas productoras de caucho silvestre en el municipio de Carurú.	Documento memoria.	

3.2 Programa: Promoción del desarrollo productivo sostenible.

3.3.1 Proyecto: Implementación de sistemas productivos sostenibles como estrategia de desarrollo regional sostenible de los departamentos de Guainía, Guaviare y Vaupés

3.2.3 .7 Actividad: Fomento de cultivo de caucho como alternativa para recuperación del bosque y el desarrollo humano Sostenible en el departamento del Vaupés. (Componente áreas silvestres de caucho, en el municipio de Carurú). (Convenio CDA – GOBERNACION DEL VAUPES)



Asunto:	Laminas de caucho silvestre en comunidad indígena. (Imagen de archivo)
Ubicación:	Comunidad de la Cuenca del río Apaporis. Vaupés.
Comentario:	Imagen de archivo de la Corporación, Comunidad Indígena.



Asunto:	Rayado de un árbol silvestre de caucho. (Imagen de archivo)
Ubicación:	Com. de Wacurabá . Cuenca del río Cuduyarí. Vaupés
Comentario:	Imagen de un proyecto anteriormente ejecutado y apoyado por la Corporación CDA.



CARURU (Com. San Miguel y Com. El Carmen).

Fuente:	Corporación CDA – Seccional Vaupés
Ubicación:	Ubicación del departamento de Vaupés - Municipio de Mitú y Ciudad de Mitú.
Comentario:	Jurisdicción de la Corporación CDA

3.2 PROGRAMA: PROMOCIÓN DEL DESARROLLO PRODUCTIVO SOSTENIBLE

3.2.3 PROYECTO Implementación de sistemas productivos sostenibles como estrategia de desarrollo regional de los departamentos de Guainía, Guaviare y Vaupés

3.2.3.8 Actividad Conservación y fortalecimiento de sistemas productivos a través del establecimiento de especies forestales protectoras-productoras corregimiento de Barrancominas departamento de Guainía. Jurisdicción de la CDA

Objetivo General

Fortalecer los sistemas productivos a través de establecimiento de Especies Protectoras – Productoras, en los pequeños productores del área de influencia del proyecto.



Avance Financiero

Fuente	Asignado	Comprometido	Pago / Ejecutado
FCA	\$105.511.300	\$155.501.956	\$155.501.956
CDA (Recursos Propios)	\$50.000.000		
TOTAL	\$155.511.300	\$155.501.956	\$155.501.956

Observaciones: El proyecto finalizó en el mes de abril de 2011 previa autorización del FCA.

3.2 PROGRAMA: PROMOCIÓN DEL DESARROLLO PRODUCTIVO SOSTENIBLE

3.2.3 PROYECTO Implementación de sistemas productivos sostenibles como estrategia de desarrollo regional de los departamentos de Guainía, Guaviare y Vaupés

3.2.3.8 Actividad Conservación y fortalecimiento de sistemas productivos a través del establecimiento de especies forestales protectoras-productoras corregimiento de Barrancominas departamento de Guainía. Jurisdicción de la CDA

Ejecución de las Metas

Metas	Indicador	Descripción del Avance	% Ejecutado
Fortalecer los sistemas productivos a través del Establecimiento de Especies Protectoras – Productoras en los pequeños productores del área de Influencia del Proyecto.	60 Hectáreas	<p>Se ejecutaron los trabajos y actividades acordes al cronograma, se realizó el reconocimiento de la zona para seleccionar las especies de mayor adaptación a las áreas de influencia, se hizo el estudio preliminar de suelos para conocer las condiciones edáficas y acuáticas de cada área a trabajar.</p> <p>Las actividades de limpieza, trazo y adecuación de terrenos se llevaron a cabo conjuntamente en el corregimiento de Barrancominas y en área de predios por el río Guaviare, finalmente se entregó alambre de púas, grapas y postería en madera de cuero marrano y alma negra a cada uno de los predios según el arreglo preestablecido, por otra parte se realizó la producción y entrega del material vegetal en vivero para el establecimiento de las plantaciones.</p> <p>Se completó a satisfacción el proyecto cumpliendo con la meta de 60 Ha sembradas, con especies forestales y frutales</p>	100 %

Observaciones: La visita de recibo final se realizó en el mes de junio de 2011. Se recibió concepto del FCA que el informe se acepta.

3.2 PROGRAMA: PROMOCIÓN DEL DESARROLLO PRODUCTIVO SOSTENIBLE

3.2.3 PROYECTO Implementación de sistemas productivos sostenibles como estrategia de desarrollo regional de los departamentos de Guainía, Guaviare y Vaupés

3.2.3.8 Actividad Conservación y fortalecimiento de sistemas productivos a través del establecimiento de especies forestales protectoras-productoras corregimiento de Barrancominas departamento de Guainía. Jurisdicción de la CDA



Asunto:	Entrega de material didáctico
Ubicación:	Usuarios Río Guaviare
Comentario:	Entrega de material didáctico a los usuarios



Asunto:	Entrega de herramientas
Ubicación:	Usuarios Río Guaviare
Comentario:	Entrega de herramientas y material a los usuarios para el encerramiento.

3.2 PROGRAMA: PROMOCIÓN DEL DESARROLLO PRODUCTIVO SOSTENIBLE

3.2.3 PROYECTO Implementación de sistemas productivos sostenibles como estrategia de desarrollo regional de los departamentos de Guainía, Guaviare y Vaupés

3.2.3.8 Actividad Conservación y fortalecimiento de sistemas productivos a través del establecimiento de especies forestales protectoras-productoras corregimiento de Barrancominas departamento de Guainía. Jurisdicción de la CDA



Asunto:	Supervisión técnica
Ubicación:	Corregimiento Barrancominas
Comentario:	Visita de supervisión



Asunto:	Recibo final de obras
Ubicación:	Corregimiento Barrancominas
Comentario:	Firma de actas

Asunto:	Recibo final de obras
Ubicación:	Finca Luis E. Vera
Comentario:	Supervisión técnica recibo final



3.4 . PROGRAMA :RECUPERACION PAISAJISTICA URBANA Y SOSTENIBLE DE LOS RECURSOS NATURALES RENOVABLES Y DE LA BIODIVERSIDAD

3.4.1 PROYECTO: Recuperación de áreas degradadas mediante reforestación protectora

3.2.3.9. Actividad : Recuperación de áreas degradadas en la zona de reserva campesina del departamento del Guaviare , Jurisdicción de la CDA

Objetivo General

Disminuir el área de suelos degradados en la Zona de Reserva Campesina del departamento del Guaviare.



Avance Financiero

Fuente	<u>Asignado</u>	Comprometido	Pago / Ejecutado
FCA	\$384.701.019,90	\$384.701.020	\$192.350.510
CDA (Recursos Propios)	\$99.864.091,10	\$99.720.115	\$49.860.058
TOTAL	\$484.565.111,00	\$484.421.135	\$242.210.568

Observación : Aprobado en la Resolución FCA 1052 del 8 de junio de 2011

3.4 . PROGRAMA :RECUPERACION PAISAJISTICA URBANA Y SOSTENIBLE DE LOS RECURSOS NATURALES RENOVABLES Y DE LA BIODIVERSIDAD

3.4.1 PROYECTO: Recuperación de áreas degradadas mediante reforestación protectora

3.2.3.9. Actividad : Recuperación de áreas degradadas en la zona de reserva campesina del departamento del Guaviare , Jurisdicción de la CDA

Metas	Indicador	Descripción del Avance
115 hectáreas de caucho establecidas	Hectáreas establecidas Avance 85 has.	<ul style="list-style-type: none"> • Se han establecido 105 has de plantaciones con caucho, en 17 unidades productivas, se prevé la finalización de la instalación de las 115 has en la tercer semana del mes de Diciembre. • En forma generalizada se instalan plantaciones de caucho a distancias de 2,9 m. entre plantas y 7,0 m. entre surcos, contando con 492 individuos por ha. Se utilizara en promedio un 20% de las calles para el establecimiento de cultivos de pancoger, principalmente yuca, plátano, maíz así como de piña. • Como especies dinamizadoras del mejoramiento de la condiciones de los suelos se tiene el kudzu y la mucuna; las cuales de acuerdo con las orientaciones técnicas serán instaladas en las calles del cultivo principal, además por poseer el carácter de controlar malezas. • El material vegetal utilizado son plantas a raíz desnuda con un tallo principal denominado patrón en el cual se injertan yemas de cuatro clones de caucho adaptados a las condiciones de la región, siendo ellos: FX 3864, FX 4098, IAN 873 y el IAN 713. • El ahoyado practicado para adelantar la instalación del material tiene dimensiones de 40 cm x 40cm x 60 cm, allí se dispone un correctivo (Cal dolomita) principalmente para reducir la presencia de aluminio y corregir la acidez notable en los suelos, de la misma manera el productor aporta la cantidad de roca fosfórica necesaria para la instalación de las 5 has, la materia orgánica requerida, siendo la base desperdicios del procesamiento de la hoja de coca ya descompuesta, denominada cocaza, cuya oferta en las áreas de influencia de ejecución del proyecto. • Se realizó el aislamiento de 11 parcelas equivalente a 55 has. • Se realizó un taller de socialización del proyecto y un taller sobre establecimiento de plantaciones con 23 asistentes.

3.4 . PROGRAMA :RECUPERACION PAISAJISTICA URBANA Y SOSTENIBLE DE LOS RECURSOS NATURALES RENOVABLES Y DE LA BIODIVERSIDAD

3.4.1 PROYECTO: Recuperación de áreas degradadas mediante reforestación protectora

3.2.3.9. Actividad : Recuperación de áreas degradadas en la zona de reserva campesina del departamento del Guaviare , Jurisdicción de la CDA



Asunto:	PRODUCCION DE MATERIAL VEGETAL (STUMP)
Ubicación:	Vivero ASOPROCAUCHO
Comentario:	Material certificado, de buena calidad.

Asunto:	PREPARACION DE TERRENO Y AHOYADO
Ubicación:	SAN JOSÉ DEL GUAVIARE
Comentario:	Generación de mano de obra.

3.3 PROGRAMA: IMPLEMENTACION PLAN DE ACCION DE BIODIVERSIDAD

3.3.1. PROYECTO: Inventarios, investigación y valoración de especies florísticas y faunísticas

3.3.1.2: Actividad: Diagnostico y formulación del plan de acción de biodiversidad del área de la jurisdicción de la C.D.A departamentos de Guainía, Guaviare y Vaupés (2010)

Objetivo General

Formular el plan de acción de biodiversidad para área de la jurisdicción de la C.D.A departamentos de Guainía, Guaviare y Vaupés.



Avance Financiero

Fuente	Asignado	Comprometido	Ejecutado	% Ejecución financiera
FCA	\$200.000.000	\$199.581.644	\$124.000.000	61%
TOTAL	\$200.000.000	\$199.581.644	\$124.000.000	61%

Observaciones: el porcentaje de avance corresponde a los pagos financieros realizados a la fecha.

3.3 PROGRAMA: IMPLEMENTACION PLAN DE ACCION DE BIODIVERSIDAD

3.3.1. PROYECTO: Inventarios, investigación y valoración de especies florísticas y faunísticas

3.3.1.2: **Actividad:** Diagnostico y formulación del plan de acción de biodiversidad del área de la jurisdicción de la C.D.A departamentos de Guainía, Guaviare y Vaupés (2010)

Ejecución de las Metas

Metas	Indicador	Descripción del Avance
Plan de Acción de Biodiversidad Formulado	1 Plan de Acción en Biodiversidad Formulado	100% Diagnóstico que recoge las experiencias de las investigaciones realizadas por la CDA y por las diferentes instituciones en materia de conocimiento, uso y aprovechamiento sostenible de la Biodiversidad. 100%En proceso los ajustes al documento Plan de Acción Regional de Biodiversidad. Realización de talleres regionales: Inírida; Barrancominas; Carurú; Mitú; San José de Guaviare; Retorno y Calamar. Encuentros de comité Técnico Identificación de aliados estratégicos: Unidad de Parques; Instituto Humboldt, WWF; OMACHA; Universidad Nacional
<p>Observaciones: Documento final se encuentra en revisión por parte del Ministerio de Ambiente y Desarrollo Sostenible.</p>		

3.3 PROGRAMA: IMPLEMENTACION PLAN DE ACCION DE BIODIVERSIDAD

3.3.1. PROYECTO: Inventarios, investigación y valoración de especies florísticas y faunísticas

3.3.1.2: Actividad: Diagnostico y formulación del plan de acción de biodiversidad del área de la jurisdicción de la C.D.A departamentos de Guainía, Guaviare y Vaupés (2010)

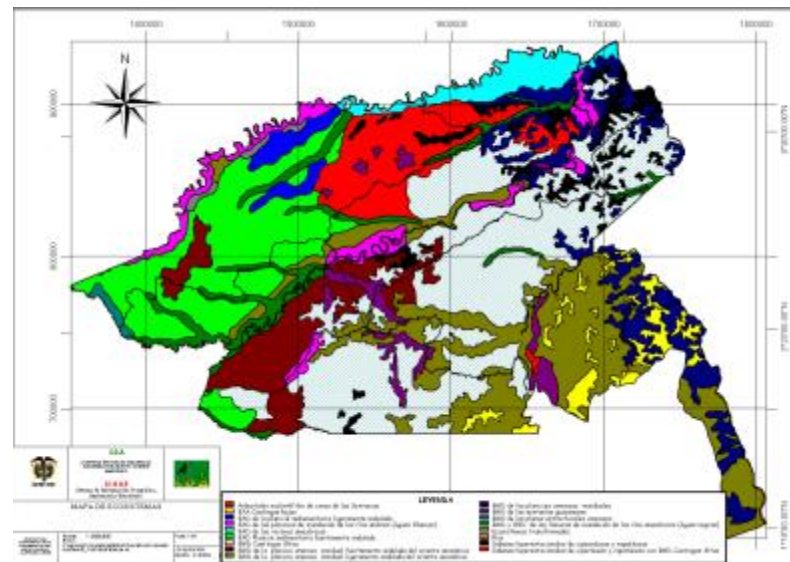

Asunto:	Representatividad étnica en el norte y oriente amazónico
Ubicación:	Departamento de Vaupés
Comentario:	Rostro de sabedor indígena en el Pirá - Paraná

Fuente:	Corporación CDA
Ubicación:	Departamento de Guainía
Comentario:	Mapa de Ecosistemas presentes en el Departamento de Guainía

3.3 PROGRAMA: IMPLEMENTACION PLAN DE ACCION DE BIODIVERSIDAD

3.3.1. PROYECTO: Inventarios, investigación y valoración de especies florísticas y faunísticas

3.3.1.4 Actividad: Evaluación del estado de conservación de mamíferos acuáticos presentes en el complejo de humedales de la estrella fluvial de Inírida.

Objetivo General

Realizar una evaluación en campo del estado de conservación de los mamíferos acuáticos presentes en el área de la Estrella Fluvial de Inírida.



Avance Financiero

Fuente	Asignado	Comprometido	Pago / Ejecutado
WWF Bienes y Servicios	\$2.000.000	\$2.000.000	0
CDA (Recursos Propios)	\$28.000.000	\$28.000.000	0
TOTAL	\$30.000.000	\$2.000.000	0

Observaciones: Convenio CDA – WWF; participa la Fundación OMACHA. En espera de recaudo para realizar el primer desembolso.

3.3 PROGRAMA: IMPLEMENTACION PLAN DE ACCION DE BIODIVERSIDAD

3.3.1. PROYECTO: Inventarios, investigación y valoración de especies florísticas y faunísticas

3.3.1.4 Actividad: Evaluación del estado de conservación de mamíferos acuáticos presentes en el complejo de humedales de la estrella fluvial de Inírida.

Ejecución de las Metas

Metas	Indicador	Descripción del Avance
Determinar el estado de conservación de los mamíferos acuáticos presentes en el complejo de humedales	Hectáreas inventariadas	50% de avance. A través de WWF se logró la articulación con la Fundación OMACHA, quienes a partir del mes de septiembre se encuentran realizando salidas de campo para captura de información. Se han visitado las comunidades de: Ceiba – río Inírida, Yuri – Caño Bocón; Cacahual y San Juan – Río Atabapo, y fincas de colonos ubicadas en el río Guaviare. Los datos se encuentran en proceso de consolidación para posterior análisis.
Observaciones: Se encuentra en el Ministerio de Ambiente y Desarrollo Sostenible en borrador el Decreto “por el cual se designan unos humedales para ser incluidos en la lista de Humedales de importancia Internacional, en cumplimiento de los dispuesto en la Ley 357 de 1997”. (MADS)		

3.3 PROGRAMA: IMPLEMENTACION PLAN DE ACCION DE BIODIVERSIDAD

3.3.1. PROYECTO: Inventarios, investigación y valoración de especies florísticas y faunísticas

3.3.1.4 Actividad: Evaluación del estado de conservación de mamíferos acuáticos presentes en el complejo de humedales de la estrella fluvial de Inírida.

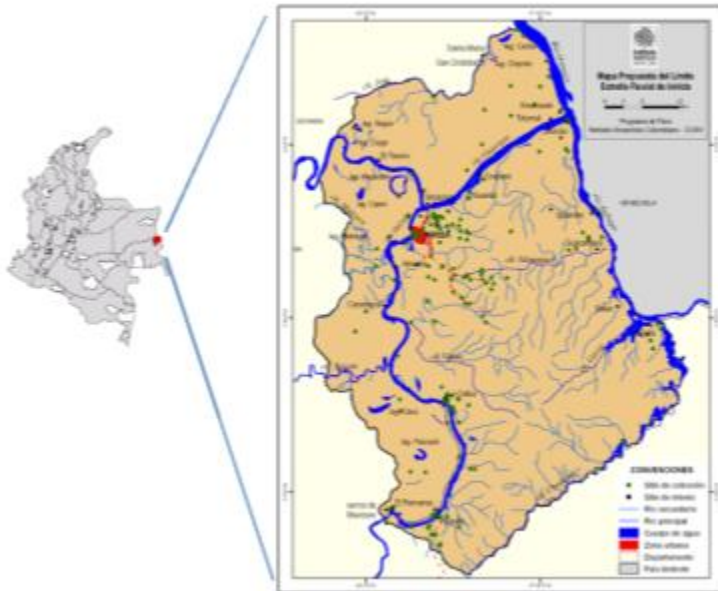

Asunto:	Cartografía área RAMSAR
Ubicación:	Estrella fluvial de Inirida Departamento del Guayana
Comentario:	Mapa oficial con cartografía depurada de la zona Ramsar en la estrella fluvial de Inírida.

Asunto:	Presencia de mamíferos acuáticos en el área de la estrella fluvial de Inírida
Ubicación:	Fotografía WWF
Comentario:	El convenio generará información de línea base que permita evaluar el estado de conservación de los mamíferos acuáticos.

3.4 . PROGRAMA :RECUPERACION PAISAJISTICA URBANA Y SOSTENIBLE DE LOS RECURSOS NATURALES RENOVABLES Y DE LA BIODIVERSIDAD

3.4.1 PROYECTO: Recuperación de áreas degradadas mediante reforestación protectora

3.4.1.5 Actividad: “Mantenimiento año 2, de 18 has, en plantaciones forestales protectoras-productoras como medida de compensación por la realización de las obras de protección del meandro. departamento del Guaviare 2011.”

Objetivo General

Mejorar mediante la implementación del mantenimiento Año 2, las condiciones fenotípicas del material vegetal forestal Protector- Productor, establecido en 18 has, como medida de compensación por la realización de obras fluviales, en el meandro del río Guaviare.



Avance Financiero

Fuente	Asignado años 1.2.3	Asignado 2 y 3	Comprometido 2011	Pago / Ejecutado
INVIAS	\$237.275.300	\$118.364.400	\$ 59.176.080	0
TOTAL	\$237.275.300	\$118.364.400	\$ 59.176.080	0

Observaciones: Mantenimiento año 2 y 3 de 18 has, en plantaciones forestales protectoras-productoras como medida de compensación por la realización de las obras de protección del meandro. departamento del Guaviare 2011

3.4 . PROGRAMA :RECUPERACION PAISAJISTICA URBANA Y SOSTENIBLE DE LOS RECURSOS NATURALES RENOVABLES Y DE LA BIODIVERSIDAD

3.4.1 PROYECTO: Recuperación de áreas degradadas mediante reforestación protectora

3.4.1.5 Actividad: “Mantenimiento año 2, de 18 has, en plantaciones forestales protectoras-productoras como medida de compensación por la realización de las obras de protección del meandro. departamento del Guaviare 2011.”

Ejecución de las Metas

Metas	Indicador	Descripción del Avance
Realizar el mantenimiento Año 2, a 18 hectáreas de plantaciones forestales Protectoras-Productoras establecidas como medida de compensación por la realización de obras fluviales, en el meandro del río Guaviare.	Hectáreas reforestadas con mantenimiento.	Se adjudicó el contrato a la Asociación de Productores de Caucho ASOPROCAUCHO,
Observaciones: Esta en trámite ajuste que se debe hacer en el tiempo de ejecución de acuerdo a lo requerido por la auditoría. Pendiente la prorroga ante INVIAS para realizar el otro si con ASOPROCAUCHO.		

3.4 . PROGRAMA :RECUPERACION PAISAJISTICA URBANA Y SOSTENIBLE DE LOS RECURSOS NATURALES RENOVABLES Y DE LA BIODIVERSIDAD

3.4.1 PROYECTO: Recuperación de áreas degradadas mediante reforestación protectora

3.4.1.5 Actividad: “Mantenimiento año 2, de 18 has, en plantaciones forestales protectoras-productoras como medida de compensación por la realización de las obras de protección del meandro. departamento del Guaviare 2011.”

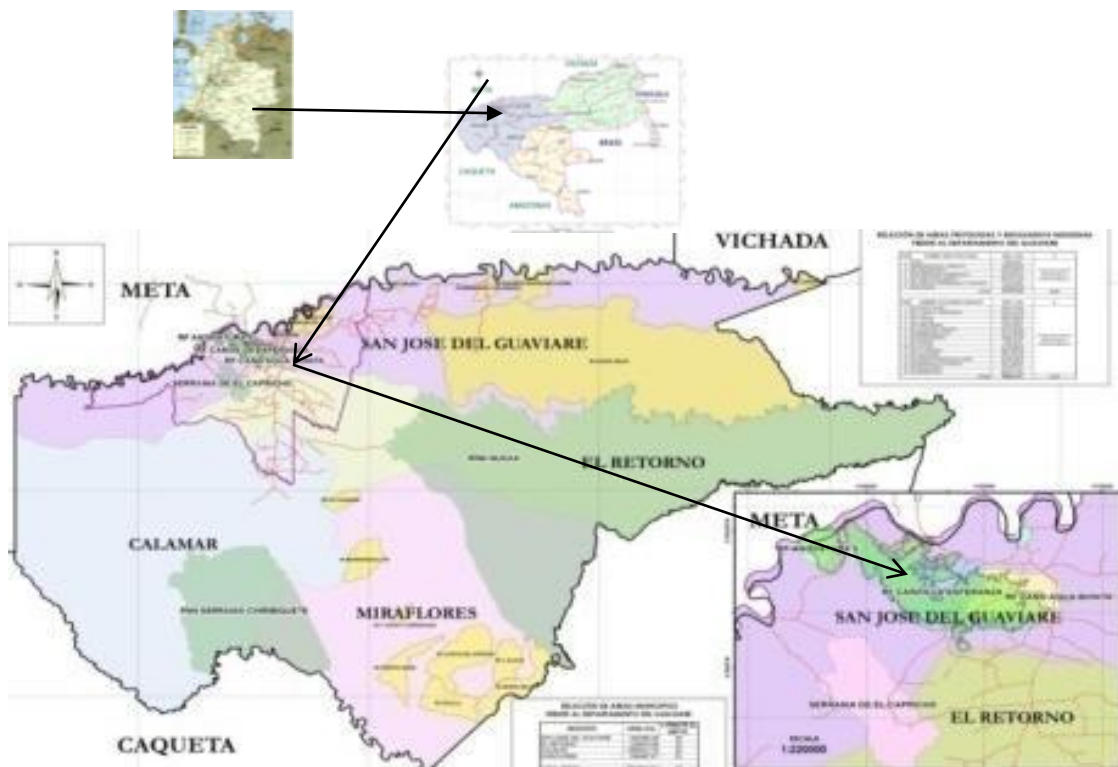

Asunto Transporte de material



Asunto: Adecuación de terreno

AREA SUSTRADA RESERVA FORESTAL DEPARTAMENTO DEL GUAVIARE

3.4. Programa: RECUPERACION PAISAJISTICA URBANA Y SOSTENIBLE DE LOS RECURSOS NATURALES RENOVABLES Y DE LA BIODIVERSIDAD

3.4.1 Proyecto: Recuperación de áreas degradadas mediante reforestación protectora

3.4.1.12. Actividad: Mantenimiento y seguimiento de 853,5 has establecidas bajo diferentes sistemas en la jurisdicción de la CDA. 2011

Objetivo General

Realizar el mantenimiento de las siembras establecidas en años anteriores por la Corporación en los departamentos de Guainía, Guaviare y Vaupés Jurisdicción de la CDA



Avance Financiero

Fuente	Asignado	Comprometido	Pago / Ejecutado
FCA	\$754.708.436	\$745.028.333	150.941.687
Comunidad (B y S)	\$59.385.000	-	-
TOTAL	\$814.093.136	\$745.028.333	150.941.687

Observaciones: Asignación de Recursos mediante Resolución 1498 de julio 26 de 2011.

3.4. Programa: RECUPERACION PAISAJISTICA URBANA Y SOSTENIBLE DE LOS RECURSOS NATURALES RENOVABLES Y DE LA BIODIVERSIDAD

3.4.1 Proyecto: Recuperación de áreas degradadas mediante reforestación protectora

3.4.1.12. Actividad: Mantenimiento y seguimiento de 853,5 has establecidas bajo diferentes sistemas en la jurisdicción de la CDA. 2011

Ejecución de las Metas

Metas	Indicador	Descripción del Avance
Realizar el mantenimiento a Reforestación protectora – Productora – 155has	Número de has con mantenimiento	Corresponde al mantenimiento de 155 has establecidas en la zona minera indígena del Departamento del Guainía – cuenca media del Río Inírida.
Realizar el mantenimiento a Sistemas agroforestales – 170has		Corresponde al mantenimiento de 170has establecidas con Caucho en los departamentos de Guaviare y Guainía
Realizar el mantenimiento a enriquecimientos vegetales – 529has		Corresponde al mantenimiento de 529has establecidas en el departamento de Vaupés en áreas aledañas a Mitú y en Taraira



**LÍNEA TEMÁTICA 4:
PROMOCIÓN DE PROCESOS PRODUCTIVOS
COMPETITIVOS Y SOSTENIBLES**



LÍNEA TEMÁTICA 4: PROMOCIÓN DE PROCESOS PRODUCTIVOS COMPETITIVOS Y SOSTENIBLES

INVERSION 2010 POR LINEA TEMÁTICA	Valor Recursos asignado	Fuente	Comprometido	Pago / Ejecutado	% Ejecución Físico
LINEA 4: PROMOCION DE PROCESOS PRODUCTIVOS COMPETITIVOS Y SOSTENIBLES	\$ 39.434.112		0	0	0%
4.1. PROGRAMA: VENTANILLA VERDE	\$15.000.000				
4.1.1. PROYECTO: APOYO A LOS PROCESOS ORGANIZATIVOS PARA LA PRODUCCIÓN Y VENTANILLA VERDE DE SERVICIOS COMO SON ECOETIQUETADOS Y ECOTURISMO					
4.1.1 .6. Actividad: Fortalecimiento organizacional y administrativo a iniciativas identificadas como proyectos productivos sostenibles en la jurisdicción de la CDA	\$15.000.000	RP	0	0	
4.2. PROGRAMA. APOYO A LA SEGURIDAD ALIMENTARIA Y PROCESOS DE FORTALECIMIENTO DEL TEJIDO SOCIAL A TRAVES DE PROCESOS PRODUCTIVOS SOSTENIBLES	\$24.434.112				
4.2.2. PROYECTO. Programa de ecohuertas familiares sostenibles, como apoyo a la seguridad alimentaria urbana en población vulnerable y desplazada					
4.2.3. PROYECTO: PROMOCION Y ASISTENCIA AL PROGRAMA FAMILIAS GUADABOSQUES	\$24.434.112				
4.2.3.3 Actividad: Producción de material vegetal para el establecimiento de parcelas productivas en Guainía	\$ 10.000.000	RP	0	0	
4.2.3.4 Actividad: Producción de material vegetal para establecimiento de parcelas productivas - Guaviare	\$ 14.434.112	RP	0	0	

4. Programa: Promoción de procesos productivos competitivos y sostenibles

4.1. Proyecto: : Ventanilla verde

4.1.1 .6. Actividad: Fortalecimiento organizacional y administrativo a iniciativas identificadas como proyectos productivos sostenibles en la jurisdicción de la CDA

Objetivo General

Apoyar iniciativas empresariales, que desarrollen actividades de uso y aprovechamiento de recursos naturales sosteniblemente, a través de la prestación de servicios ambientales.



Avance Financiero

Fuente	<u>Asignado</u>	Comprometido	% comprometido
CDA (Recursos Propios)	\$ 15.000.000	0%	0%
TOTAL	\$ 15.000.000	0%	0%
Observaciones: En proceso contractual			

4. Programa: Promoción de procesos productivos competitivos y sostenibles

4.1. Proyecto: : Ventanilla verde

4.1.1 .6. Actividad: Fortalecimiento organizacional y administrativo a iniciativas identificadas como proyectos productivos sostenibles en la jurisdicción de la CDA

Ejecución de las Metas

Metas	Indicador	Descripción del Avance
Acompañamiento empresarial, a través de la consecución de herramientas administrativas relacionadas con la prestación de servicio ecoturístico	Número de familias beneficiadas (20)	En proceso contractual
Apoyo en el proceso de mejoramiento de servicio a través de la dotación con elementos de trabajo para la prestación del servicio ecoturístico	Número de proyectos productivos fortalecidos (1)	

4. Programa: Promoción de procesos productivos competitivos y sostenibles

4.1. Proyecto: : Ventanilla verde

4.1.1 .6. Actividad: Fortalecimiento organizacional y administrativo a iniciativas identificadas como proyectos productivos sostenibles en la jurisdicción de la CDA



Asunto:	Kiosko tradicional a disposición del servicio ecoturístico
Ubicación:	Sabanitas – Inírida
Comentario:	Son 7 kioskos pequeños y dos para grandes eventos

Asunto:	Cocina en sabanitas
Ubicación:	Sabanitas - Inírida
Comentario:	Cocina tradicional con cumplimiento de las normativas de sanidad.

Fuente:	Senderos peatonales internos Jipana - Sabanitas
Ubicación:	Sabanitas - Inírida
Comentario:	Infraestructura interna de jípana.

4. Programa: LÍNEA TEMÁTICA 4

Promoción de procesos productivos competitivos y sostenibles

4.2.3. Proyecto: Promoción y asistencia a programa familias Guardabosques y Certificados de Incentivo Forestal.

4.2.3.3 Actividad: Producción de material vegetal para el establecimiento de parcelas productivas en Guainía

Objetivo General

Producir plántulas de especies arbustivas de Pancoger adaptadas a la región amazónica en el vivero de la corporación C.D.A para el establecimiento de parcelas productivas



Avance Financiero

Fuente	<u>Asignado</u>	Comprometido	% comprometido
CDA (Recursos Propios)	\$ 10.000.000	0%	0%
TOTAL	\$10.000.000	0%	0%

Observaciones: En espera de recaudos de recursos propios.

4. Programa: LÍNEA TEMÁTICA 4

Promoción de procesos productivos competitivos y sostenibles

4.2.3. Proyecto: Promoción y asistencia a programa familias Guardabosques y Certificados de Incentivo Forestal.

4.2.3.3 Actividad: Producción de material vegetal para el establecimiento de parcelas productivas en Guainía

Ejecución de las Metas

Metas	Indicador	Descripción del Avance
Plántulas producidas	Proyectos productivos sostenibles implementados (1)	En espera de recaudo para la adquisición de insumos y elementos.
registro digital del material producido consolidado		

4. Programa: LÍNEA TEMÁTICA 4

Promoción de procesos productivos competitivos y sostenibles

4.2.3. Proyecto: Promoción y asistencia a programa familias Guardabosques y Certificados de Incentivo Forestal.

4.2.3.3 Actividad: Producción de material vegetal para el establecimiento de parcelas productivas en Guainía



Asunto:	Preparación de material Vegetal
Ubicación:	Vivero CDA – Año
Comentario:	Se observa al técnico en proceso de preparación de las bolsas para posterior establecimiento del material vegetal



Asunto:	Preparación de material vegetal
Ubicación:	Vivero CDA –
Comentario:	Se observa al técnico aplicando

4. Programa: LÍNEA TEMÁTICA 4

Promoción de procesos productivos competitivos y sostenibles

4.2.3. Proyecto: Promoción y asistencia a programa familias Guardabosques y Certificados de Incentivo Forestal.

4.2.3.4 Actividad: Producción de material vegetal para establecimiento de parcelas productivas - Guaviare

Objetivo General

Apoyar el establecimiento de 86 hectáreas de cacao en sistema agroforestal en predios de pequeños productores del municipio de San José del Guaviare, mediante el suministro de especies forestales .



Avance Financiero

Fuente	<u>Asignado</u>	Comprometido	% comprometido
CDA (Recursos Propios)	\$ 14.434.112	0%	0%
TOTAL	\$ 14.434.112	0%	0%

Observaciones: En proceso contractual.

4. Programa: LÍNEA TEMÁTICA 4

Promoción de procesos productivos competitivos y sostenibles

4.2.3. Proyecto: Promoción y asistencia a programa familias Guardabosques y Certificados de Incentivo Forestal.

4.2.3.4 Actividad: Producción de material vegetal para establecimiento de parcelas productivas - Guaviare

Ejecución de las Metas

Metas	Indicador	Descripción del Avance
<ul style="list-style-type: none">Establecimiento de 8.215 plántulas de especies forestales en 86 has de arreglos agroforestales con cacao como especie principal	Arboles plantados	Se dio inicio al proceso contractual
Observaciones: En proceso contractual.		



LÍNEA TEMÁTICA 5: PREVENCIÓN Y CONTROL DE LA DEGRADACIÓN AMBIENTAL



AÑO INTERNACIONAL
DE LOS GERENTES / IYM



LÍNEA TEMÁTICA 5: PREVENCIÓN Y CONTROL DE LA DEGRADACIÓN AMBIENTAL

INVERSION 2011 POR LINEA TEMÁTICA	Valor Recursos asignados	Fuente	Comprometido	Pago / Ejecutado	% Ejecución Físico
LINEA 5 PREVENCIÓN Y CONTROL DE LA DEGRADACIÓN AMBIENTAL	\$ 11.010.806.887		\$ 10.050.594.252	\$ 4.898.922.217	
PROGRAMA 5.1 CONSOLIDACIÓN DE PROCESOS ASOCIADOS AL EJERCICIO DE AUTORIDAD AMBIENTAL	\$550.000.000				
PROYECTO 5.1.1 Control y monitoreo de los recursos naturales y a las obras de desarrollo	\$550.000.000				
Actividad 5.1.1.1 Control Seguimiento y Monitoreo de los Recursos Naturales en el Área de Jurisdicción de la CDA -	\$550.000.000	PGN: 500.000.000 RP: 50.000.000	\$520.153.351	\$409.097.735	93%
5.2 PROGRAMA: PREVENCIÓN Y MITIGACIÓN DE RIESGOS NATURALES	\$ 10.217.621.887				
5.2.1 Proyecto: Infraestructura para prevención de la degradación ambiental	\$ 10.217.621.887				
Actividad 5.2.1.6 Asistencia para el fortalecimiento de la gestión del riesgo en los departamento de Guainía, Guaviare y Vaupés	\$ 400.000.000	FCA	\$110.418.400	0	0%
Actividad 5.2.1.7 Construcción Obras de defensa y protección contra la erosión y control de causas en las comunidades de Huesito, Carrizal, Cumaral y Laguna Colorada Departamento del Guainía.	\$ 394.634.507	FCA 374.634.507 CDA 20.000.000	0	0	0%
Actividad 5.2.1.8 Construcción de obras de defensa y protección contra la erosión causada por el río Guaviare en Barrancominas departamento de Guainía *	\$9.422.987.380	FNC	\$9.420.022.501	\$ 4.489.824.482	27, 4%

* No se requiere incorporación de recursos, según normatividad del Fondo Nacional de Calamidades

LÍNEA TEMÁTICA 5: PREVENCIÓN Y CONTROL DE LA DEGRADACIÓN AMBIENTAL

INVERSION 2011 POR LINEA TEMÁTICA	Valor Recursos asignados	Fuente	Comprometido	Pago / Ejecutado	% Ejecución Físico
LINEA 5 PREVENCIÓN Y CONTROL DE LA DEGRADACIÓN AMBIENTAL	143.185.000		\$730.084.044	\$730.084.044	
5.3 PROGRAMA Apoyo a la gestión e implementación de los PGIRs.	143.185.000				
5.3.1 PROYECTO Gestión integral de residuos sólidos y peligrosos urbanos, rurales, industriales, hospitalarios y otros	143.185.000				
5.3.1.1 Actividad; Construcción del relleno sanitario del Municipio de Mitú - Vaupés	Incorporado /2010	MAVDT 555.185.000	222.074.000	\$283.477.060	100%
	\$655.185.000	CDA: 20.000.000 MUNICIPIO 80.000.000	61.403.060		
	\$143.185.000 /2011	Gobernación Vaupés 143.185.000	0	0	0%
5.3.1.3 Actividad: Fortalecimiento del servicio de aseo domiciliario diseño y construcción del relleno sanitario del municipio de Miraflores	Incorporado /2010 \$337.000	MAVDT /2009 504.037.000	\$374.045.858	\$446.606.984	100%
		CDA: 19.663.000 MUNICIPIO 60.000.000	\$72.561.126		

5.1 PROGRAMA: CONSOLIDACION DE PROCESOS ASOCIADOS AL EJERCICIO DE AUTORIDAD AMBIENTAL

5.1.1 PROYECTO Control y monitoreo de los recursos naturales y a las obras de desarrollo

5.1.1.1 Actividad: Control Seguimiento y Monitoreo de los Recursos Naturales en el Área de Jurisdicción de la CDA -

Objetivo General

Disponer de infraestructura jurídica, técnica, logística y operativa para garantizar el ejercicio de autoridad ambiental en los departamentos de Guainía, Guaviare y Vaupés mediante el control, seguimiento y monitoreo de los recursos naturales en la jurisdicción CDA



Avance Financiero

Fuente	<u>Asignado</u>	Comprometido	Pago / Ejecutado
PGN	\$500.000.000	\$470.852.700	\$380.480.700
CDA (Recursos Propios)	\$50.000.000	\$49.300.651	\$28.617.035
TOTAL	\$550.000.000	\$520.153.351	\$409.097.735

5.1 PROGRAMA: CONSOLIDACION DE PROCESOS ASOCIADOS AL EJERCICIO DE AUTORIDAD AMBIENTAL

5.1.1 PROYECTO Control y monitoreo de los recursos naturales y a las obras de desarrollo

5.1.1.1 Actividad: Control Seguimiento y Monitoreo de los Recursos Naturales en el Área de Jurisdicción de la CDA -

Ejecución de las Metas

Metas	Indicador	Descripción del Avance
Centros Poblados DANE (10) con presencia permanente de la Autoridad Ambiental	10	Presencia permanente con Promotor Ambiental en los municipios de: Carurú. Taraira Mitú (2), San José (3) Miraflores, Retorno, Calamar (2), Inírida(3), Barranco minas, San Felipe. Contratación de 17 promotores ambientales para los municipios de la jurisdicción CDA y 2 corregimientos de Guainía. y un Promotor para un POMCA de Vaupés
Sectores ambientales priorizados atendidos con medidas de control y monitoreo	10	La presencia en sectores como (residuos peligrosos, control de fauna, aprovechamientos forestales, decomisos, investigaciones por afectación al medio ambiente, concesiones de agua, licencias y autorizaciones, movilizaciones RN, Control al Ruido, seguimiento PGIRs) entre otros .
Implementación Proyecto Departamental EA Sancionatorio	3	Se han adelantado acciones de capacitación frente al cumplimiento de la Ley 1333 de 2009 por la cual se establece el procedimiento sancionatorio ambiental. Y donde se establece como sanción la participación en talleres de educación ambiental

Observaciones: Con la presencia de promotores en los municipios y principales asentamientos se asegura la continuidad de la red de promotoría ambiental para el ejercicio del control y seguimiento al uso y aprovechamiento de los recursos naturales, en el área de la jurisdicción

5.1 PROGRAMA: CONSOLIDACION DE PROCESOS ASOCIADOS AL EJERCICIO DE AUTORIDAD AMBIENTAL

5.1.1 PROYECTO Control y monitoreo de los recursos naturales y a las obras de desarrollo

5.1.1.1 Actividad: Control Seguimiento y Monitoreo de los Recursos Naturales en el Área de Jurisdicción de la CDA -

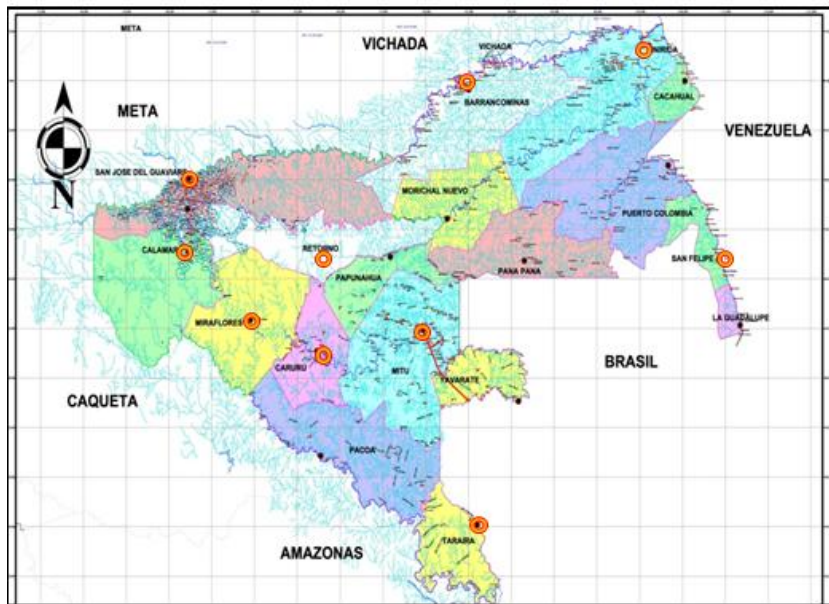

Fuente:	Informe de Gestión 2010
Ubicación:	Municipios y corregimientos con presencia de Promotor Ambiental
Comentario:	Municipios con presencia permanente de Promotor

Asunto:	Ejercicio Autoridad Ambiental
Ubicación:	Municipio de Inírida
Comentario:	Visitas y seguimiento a obras

5.1 PROGRAMA: CONSOLIDACION DE PROCESOS ASOCIADOS AL EJERCICIO DE AUTORIDAD AMBIENTAL

CORPORACION PARA EL DESARROLLO SOSTENIBLE DEL NORTE Y EL ORIENTE AMAZONICO C.D.A								
SIGAE / 2011								
EJERCICIO DE LA AUTORIDAD AMBIENTAL								
CONSOLIDADO SECCIONALES ENERO - SEPTIEMBRE 2011								
PROCESO	UNIDAD	CANTIDAD			TOTAL	OBSERVACIONES		
		GUAINIA	GUAVIARE	VAUPÉS				
03. APROVECHAMIENTOS FORESTALES	Total Aprovechamientos (Rs)		Número	93,00	80,00	76,00	249,00	
	Flora maderable	Total Aprovechamientos	m³	481,86	198,00	556,62	1.236,48	
		Domesticos	m³	225,29	157,00	556,62	938,91	
		Persistentes	m³	129,80	41,00	0,00	170,80	
		Arboles Aislados	Unidad	20,00	334,00	35,00	389,00	
		Flora no maderable	Ha	16,00	0,00	116,56	132,56	
		Unicos	m³	0,00	0,00	0,00	0,00	
		Palmas	Bojotes	990,00	0,00	1,56	991,56	
		Flores	Unidad	339,00	0,00	0,00	339,00	
		Fibras	Kilos	134,10	0,00	0,00	134,10	
Otros	Unidad	14,80	0,00	11,50	26,30			
04. MOVILIZACIÓN DE RECURSOS	Salvoconductos Movilización		Número	105,00	60,00	31,00	196,00	
	Flora maderable	Madera	m³	225,29	220,18	74,38	519,85	
		Palmas	Bojotes	990,00	0,00	82,00	1.072,00	
		Flores	Unidad	339,00	0,00	0,00	339,00	
		Fibras	Kilos	134,10	0,00	0,00	134,10	
		Otros	Unidad	14,80	0,00	574,00	588,80	
	Fauna	Subproductos	Animales	Individuos	50,00	0,00	375,00	425,00
			Carne	Kilos	0,00	0,00	0,00	0,00
			Piel	Unidad	0,00	0,00	0,00	0,00
			Huevos	Unidad	0,00	0,00	0,00	0,00
Otros			Unidad	170,00	0,00	0,00	170,00	
Mariposas			Pupas	0,00	0,00	508,00	508,00	

5.1 PROGRAMA: CONSOLIDACION DE PROCESOS ASOCIADOS AL EJERCICIO DE AUTORIDAD AMBIENTAL

CORPORACION PARA EL DESARROLLO SOSTENIBLE DEL NORTE Y EL ORIENTE AMAZONICO C.D.A									
SIGAE / 2011									
EJERCICIO DE LA AUTORIDAD AMBIENTAL									
CONSOLIDADO SECCIONALES ENERO - SEPTIEMBRE 2011									
PROCESO			UNIDAD	CANTIDAD			TOTAL	OBSERVACIONES	
				GUAINI A	GUAVIARE	VAUPÉS			
07. DECOMISOS	Total decomisos		Número	6,00	188,00	12,00	206,00		
	Flora maderable	Madera	Número	6,00	16,00	12,00	34,00		
		Madera	m ³	11,80	125,09	0,26	137,15		
		Madera	Unidad	371,00	0,00	44,00	415,00		
		Otros	Número	0,00	0,00	0,00	0,00		
		Palmas	Bojotes	0,00	0,00	13,00	13,00		
		Especies Varias	Unidades	155,00	0,00	0,00	155,00		
		Fibras	Kilos	0,00	0,00	0,00	0,00		
	Fauna	Subproductos	Fauna	Número	7,00	193,00	5,00	205,00	
			Animales	Individuos	5,00	94,00	24,00	123,00	
			Carne	Kilos	0,00	87,25	0,00	87,25	
			Piel	Unidad	0,00	1,00	0,00	1,00	
Huevos			Unidad	0,00	198,00	0,00	198,00		
Otros	Unidad	3,00	0,00	0,00	3,00				
12. CONCESIONES DE AGUA	En trámite		Número	8,00	0,00	0,00	8,00		
	Otorgadas		Número	1,00	4,00	1,00	6,00		
	No otorgadas		Número	0,00	0,00	0,00	0,00		
01. AVALES AMBIENTALES			Número	4,00	52,00	3,00	59,00		
02. VISITAS			Número	93,00	544,00	237,00	874,00		
05. LICENCIAS AMBIENTALES			Número	1,00	0,00	0,00	1,00		
06. PLANES DE MANEJO AMBIENTAL			Número	0,00	0,00	0,00	0,00		
07. ENTREGAS VOLUNTARIAS (Fauna)			Número	23,00	132,00	18,00	173,00		
			Individuos	23,00	132,00	18,00	173,00		
13. INVESTIGACIONES ADMINISTRATIVAS SANCIONATORIAS			Número	30,00	102,00	32,00	164,00		
14. SANCIONES			Número	24,00	9,00	6,00	39,00		

5.1 PROGRAMA: CONSOLIDACION DE PROCESOS ASOCIADOS AL EJERCICIO DE AUTORIDAD AMBIENTAL

5.1.1 PROYECTO Control y monitoreo de los recursos naturales y a las obras de desarrollo

5.1.1.3 **Actividad:** Fortalecimiento del proceso de control seguimiento y monitoreo de fauna y flora del Departamento del Guaviare

Objetivo General

Fortalecer la capacidad técnica y operativa de la seccional Guaviare para adelantar procesos de monitoreo a los recursos naturales



Fuente	<u>Asignado</u>	Comprometido	Pago / Ejecutado
CDA (Recursos Propios)	\$20.000.000	\$0	\$0
TOTAL	\$20.000.000	\$0	\$0

Observaciones: El proyecto depende de concepto de la Procuradora Ambiental 14 para hacer convenios con Incoder e iniciar.

5.1 PROGRAMA: CONSOLIDACION DE PROCESOS ASOCIADOS AL EJERCICIO DE AUTORIDAD AMBIENTAL

5.1.1 PROYECTO Control y monitoreo de los recursos naturales y a las obras de desarrollo

5.1.1.3 Actividad: Fortalecimiento del proceso de control seguimiento y monitoreo de fauna y flora del Departamento del Guaviare

Seguimiento a la Ejecución de las Metas Plan de Acción 2007/2011

Metas	Indicador	Descripción del Avance
Realización de 300 visitas de peritaje ambiental a igual numero de predios en el Departamento de Guaviare	Numero de conceptos técnicos emitidos para titulación de predios	0
Realización de 12 Visitas a predios que tramitan permiso de aprovechamiento forestal persistente	Número de visitas de verificación y seguimiento a predios donde se adelanta tramite de aprovechamiento forestal persistente	0
Fortalecimiento el hogar de paso seccional Guaviare	Hogar de paso fortalecido	0

SOLICITUD DE LICENCIAS AMBIENTALES

En cumplimiento del Artículo 27 del decreto 2820 de 2010 la Corporación CDA informa que:

El señor Nixon Helí Jácome Manosalva identificado con el Nit. 9010375641-5 representante legal de Ingeniería Jacome Construcciones, solicitó Licencia Ambiental para la autorización temporal No. MGJ – 10571 Otorgada mediante Resolución DSM No. 156 de agosto de 2011 de INGEOMINAS, para explotación de 300 M3 de un yacimiento de minerales de construcción con destino a la construcción “Mejoramiento y pavimentación barrio Brisas del Palmar II Etapa Municipio de Inírida, Departamento del Guainía. Contrato No. 253 del 28 de junio de 2011 suscrito con la Gobernación del Guainía.

Nota: A la fecha del informe no se presentaron nuevas solicitudes de licencias

5.2 PROGRAMA: PREVENCIÓN Y MITIGACIÓN DE RIESGOS NATURALES

5.2.1 Proyecto: Infraestructura para prevención de la degradación ambiental

5.2.1.6 Actividad: Asistencia para el fortalecimiento de la gestión del riesgo en los departamento de Guainía, Guaviare y Vaupés

Objetivo General

Disminuir el estado de riesgo de elementos sociales y naturales en la jurisdicción de la Corporación C.D.A.



Avance Financiero

Fuente	<u>Asignado</u>	Comprometido	Pago/ Ejecutado
FCA	\$ 400.000.000	\$110.418.400	0
TOTAL	\$ 400.000.000	\$110.418.400	0

Observaciones: Proyecto aprobado en Resolución 0897 del FCA de 18 de mayo de 2011

5.2 PROGRAMA: PREVENCIÓN Y MITIGACIÓN DE RIESGOS NATURALES

5.2.1 Proyecto: Infraestructura para prevención de la degradación ambiental

5.2.1.6 Actividad: Asistencia para el fortalecimiento de la gestión del riesgo en los departamento de Guainía, Guaviare y Vaupés

Ejecución de las Metas

Metas	Indicador	Descripción del Avance
Mejorar la capacidad técnica de 20 personas para abordar le tema de GR y PLEC s	Personas capacitadas	<ul style="list-style-type: none"> • En etapa precontractual
8 Planes de Gestión del Riesgo y PLEC s formulados.	Municipios con planes de Gestión del Riesgo, y PLEC s revisados y/o formulados.	<ul style="list-style-type: none"> • En etapa precontractual
Conformación de Brigadas Forestales.	3 brigadas forestales conformadas	<ul style="list-style-type: none"> • Se concretó el contrato de compraventa de los elementos para la dotación de las brigadas, pendiente la entrega por parte del suministrador.
Mejorar la capacidad de respuesta ante Incendios Forestal.	3 talleres de BF realizados	<ul style="list-style-type: none"> • Se concretó el convenio con CORMACARENA para la realización de los talleres, pendiente el cronograma de actividades. • En proceso de convocatoria para la contratación de los apoyos logísticos para los talleres.
<p>Observaciones: En el momento se responden nuevas observaciones a la convocatoria para la ejecución de la meta 1 y 2. Y se tramita ante el FCA, una prorroga por seis meses. Un proceso licitatorio fue declarado desierto y a la fecha se encuentra nuevamente en evaluación de las propuestas.</p>		

5.2 PROGRAMA: PREVENCIÓN Y MITIGACIÓN DE RIESGOS NATURALES

5.2.1 Proyecto: Infraestructura para prevención de la degradación ambiental

5.2.1.7 Actividad: Construcción Obras de defensa y protección contra la erosión y control de causas en las comunidades de Huesito, Carrizal, Cumaral y Arrecifal Departamento del Guainía.

Objetivo General

Disminuir el riesgo por efectos de la dinámica hídrica en cuatro sectores críticos de la ribera de los ríos Inírida y Guaviare, en el departamento de Guainía.

Avance Financiero



Fuente	<u>Asignado</u>	Comprometido	Pago / Ejecutado
FCA	\$ 374.634.507	0	0
TOTAL	\$ 394.634.507	0	0

Observaciones: Aprobado en la Resolución FCA 1052 del 8 de junio de 2011

5.2 PROGRAMA: PREVENCIÓN Y MITIGACIÓN DE RIESGOS NATURALES

5.2.1 Proyecto: Infraestructura para prevención de la degradación ambiental

5.2.1.7 Actividad: Construcción Obras de defensa y protección contra la erosión y control de causas en las comunidades de Huesito, Carrizal, Cumaral y Arrecifal Departamento del Guainía.

Ejecución de las Metas

Metas	Indicador	Descripción del Avance
Recuperar la estabilidad en las zonas afectadas por la erosión y socavación de los taludes de acceso a las Comunidades de Huesito, Carrizal, Cumaral y *Arrecifal, de la ribera de los ríos Inírida y Guaviare, en el departamento de Guainía.	CUATRO COMUNIDADES CON OBRAS DE DEFENSA	En el mes de junio se realizó la socialización del proyecto en las comunidades de Carrizal y Cumaral rio Guaviare
<p>Observaciones: El proceso de ejecución esta a la espera de realizar la consulta previa en las comunidades beneficiarias del proyecto. *Para Arrecifal INVIAS tiene incluida esta comunidad como beneficiaria en un proyecto de obras de defensa, para ser ejecutado en el año 2012, por lo que se descarto la comunidad. Actualmente esta en proceso precontractual por espera de temporada de verano, para iniciar obras.</p>		

5.2 PROGRAMA: PREVENCIÓN Y MITIGACIÓN DE RIESGOS NATURALES

5.2.1 Proyecto: Infraestructura para prevención de la degradación ambiental

5.2.1.7 Actividad: Construcción Obras de defensa y protección contra la erosión y control de causas en las comunidades de Huesito, Carrizal, Cumaral y Arrecifal Departamento del Guainía.

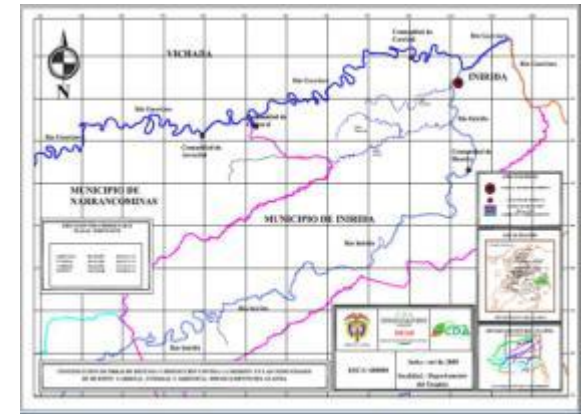

Fuente:	Corporación CDA
Ubicación:	Comunidad Laguna Cumaral
Comentario:	Presentación del proyecto Obras de Defensa

Fuente:	Corporación CDA
Ubicación:	Departamento de Guainía río Guaviare
Comentario:	Localización de las comunidades donde se desarrolla el proyecto

5.2 PROGRAMA: PREVENCIÓN Y MITIGACIÓN DE RIESGOS NATURALES

5.2.1 Proyecto: Infraestructura para prevención de la degradación ambiental

5.2.1.8 Actividad: Construcción de obras de defensa y protección contra la erosión causada por el río Guaviare en Barrancominas departamento de Guainía.

Objetivo General

Construcción de obras civiles para garantizar la estabilidad y propiciar la recuperación de la zona afectada por la erosión y socavación de los taludes ribereños en el Corregimiento de Barrancominas



Avance Financiero

Fuente	<u>Asignado</u>	Comprometido	Pago / Ejecutado
FNC	\$9.422.987.380	\$9.420.022.501	\$ 4.489.824.482
TOTAL	\$9.422.987.380	\$9.420.022.501	\$ 4.489.824.482

5.2 PROGRAMA: PREVENCIÓN Y MITIGACIÓN DE RIESGOS NATURALES

5.2.1 Proyecto: Infraestructura para prevención de la degradación ambiental

5.2.1.8 Actividad: Construcción de obras de defensa y protección contra la erosión causada por el río Guaviare en Barrancominas departamento de Guainía.

Ejecución de las Metas

Metas	Indicador	Descripción del Avance	% avance físico
Construcción de obras civiles para la defensa y protección contra la erosión.	Número de espolones construidos	<ul style="list-style-type: none"> •Excavación de 5.06 m3 •Excavación de 300 m3 •Construcción de 26.34 ml de canal en la zona del resguardo minitas •Se hincaron 146 ml de pilotes metálicos •Arriostramiento de 30 m de pilotes metálicos •Arriostramiento de 251.2 m de pilotes de madera •Instalación de 252 m2 de geotextil 2500 para cárcavas y protección de taludes. •Instalación de 23.2 m2 de Geodrén planar para protección de taludes •Instalación de 99 m2 de Geocolchón en hidromalla para protección de taludes. •Instalación de 31.82 m3 de fajinas para cárcavas 1 y 2 •Instalación de 247.5 m3 de Bolsa arena proporción 1; 10 en cárcavas. 	27,40%
Interventoría técnica, administrativa , financiera de la obra Pública			67,80%

Observaciones: La obra física se encuentra en el 27,40%, de conformidad con las cantidades de obra contratadas inicialmente; sin embargo se ejecutan obras de acuerdo a los ajustes a los diseños; tales como suministro e hincado de pilotes de madera, suministro e instalación de bolsa suelo, suministro e instalación de fajinas, suministro e instalación de piedracretos. Información suministrada por el Interventor de obra. Actualmente se tramita ante el Ministerio de Ambiente y Desarrollo Sostenible ajustes al diseño inicial.

5.2 PROGRAMA: PREVENCIÓN Y MITIGACIÓN DE RIESGOS NATURALES

5.2.1 Proyecto: Infraestructura para prevención de la degradación ambiental

5.2.1.8 Actividad: Construcción de obras de defensa y protección contra la erosión causada por el río Guaviare en Barrancominas departamento de Guainía.



Transporte de Maquinaria y Equipo



Protección Taludes



Llenado de bolsasuelo



Estructura Transversal carcava 3

5.2 PROGRAMA: PREVENCIÓN Y MITIGACIÓN DE RIESGOS NATURALES

5.2.1 Proyecto: Infraestructura para prevención de la degradación ambiental

5.2.1.8 Actividad: Construcción de obras de defensa y protección contra la erosión causada por el río Guaviare en Barrancominas departamento de Guainía.



Armado de Barcaza para explotación del material del Río



Armado de Barcaza para explotación del material del Río



Protección de taludes



Recorrido con la Veeduria

5.3 PROGRAMA: APOYO A LA GESTIÓN E IMPLEMENTACIÓN DE LOS PGIRS

5.3.1 Proyecto: Gestión integral de residuos sólidos y peligrosos urbanos, rurales, industriales, hospitalarios y otros.

5.3.1.1 Actividad: Construcción del relleno sanitario del Municipio de Mitú - Vaupés

OBJETIVO GENERAL

Construir un relleno sanitario local para el municipio de Mitú, para llevar a cabo la disposición final de los residuos sólidos de una forma correcta.

Avance Financiero



Fuente	Asignado	Comprometido	Ejecutado
Presupuesto General de la Nación (MMAVDT).	\$555.185.000	\$555.185.000.00	\$222.074.000
Corporación CDA (R.P.)	\$20.000.000	\$99.877.078.00	\$61.403.060
Municipio de Mitú:	\$80.000.000		
*Gobernación Vaupés	\$143.000.000	0	0
TOTAL	\$798.185.000	\$655.062.078.00	\$283.477.060

Observaciones: Los recursos del MAVDT se administran a través de una fiducia, por lo tanto no ingresan a la CDA / Contrato de Obra No. 004 de 2010 – 13 de septiembre /2010. *La Gobernación de Vaupés aporta el valor de \$143.000.000.00 para la implementación de un sistema de bombeo de lixiviados

5.3 PROGRAMA: APOYO A LA GESTIÓN E IMPLEMENTACIÓN DE LOS PGIRS

5.3.1 Proyecto: Gestión integral de residuos sólidos y peligrosos urbanos, rurales, industriales, hospitalarios y otros.

5.3.1.1 Actividad: Construcción del relleno sanitario del Municipio de Mitú - Vaupés

Ejecución de las Metas

Metas	Indicador	Descripción del Avance	Avance físico
Construcción de un relleno sanitario regional en el municipio de Mitú, con las especificaciones técnicas del Título F del RAS”	Relleno Local construido	Se terminó al conformación de las celdas con la instalación de la geomembrana, la implementación de drenajes para manejo de lixiviados, y demás obras complementarias.	*100%
Observaciones: * Con los recursos que aportó la Gobernación del Vaupés se encuentra pendiente la instalación del sistema de rebombeo de lixiviados			

5.3 PROGRAMA: APOYO A LA GESTIÓN E IMPLEMENTACIÓN DE LOS PGIRS

5.3.1 Proyecto: Gestión integral de residuos sólidos y peligrosos urbanos, rurales, industriales, hospitalarios y otros.

5.3.1.1 Actividad: Construcción del relleno sanitario del Municipio de Mitú - Vaupés

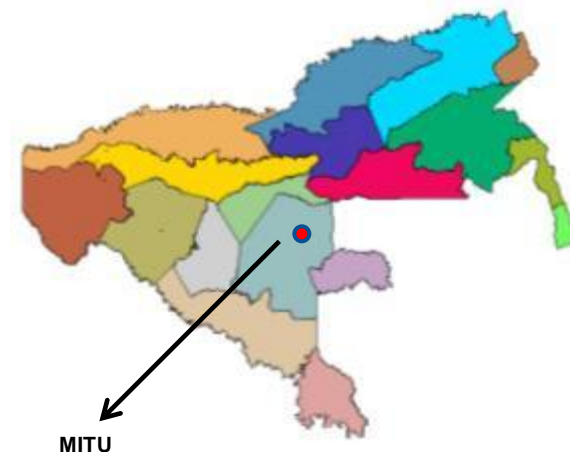

Asunto:	Celda en proceso de adecuación
Ubicación:	Municipio de Mitú. Sector de la carretera Mitú. Monforth (Zona de colonización).
Comentario:	Obras de excavaciones y adecuación de taludes

Asunto:	Valla informativa del proyecto
Ubicación:	Municipio de Mitú . Sector de la carretera Mitú. Monforth (Zona de colonización).
Comentario:	Valla ubicada a la orilla de la carretera en el sitio de acceso a la zona del relleno.

Fuente:	Corporación CDA – Seccional Vaupés
Ubicación:	Ubicación del departamento de Vaupés - Municipio de Mitú y Ciudad de Mitú.
Comentario:	Lugar donde se desarrolla el relleno Sanitario de Mitú.

5.3 PROGRAMA: APOYO A LA GESTIÓN E IMPLEMENTACIÓN DE LOS PGIRS

5.3.1 Proyecto: Gestión integral de residuos sólidos y peligrosos urbanos, rurales, industriales, hospitalarios y otros.

5.3.1.3 Actividad: Fortalecimiento del servicio de aseo domiciliario diseño y construcción del relleno sanitario del municipio de Miraflores

OBJETIVO GENERAL

Diseñar, estructurar y poner en marcha el programa de Gestión de Residuos Sólidos, que incluya un modelo empresarial para fortalecimiento de la prestación del servicio de aseo (barrido, recolección, transporte, y operación del sitio de disposición final), y paralelamente, el diseño y construcción del relleno sanitario local del municipio de Miraflores del Departamento del Guaviare.



Avance Financiero

Fuente	Asignado	Ejecutado	% EJECUTADO
MAVDT	\$504.037.000	\$374.045.858	74,21%
CDA (Recursos Propios)	\$19.663.000	\$72.561.126	100%
Otras fuentes	\$60.000.000		
TOTAL	\$583.700.000	\$446.606.984	88,61%

Observaciones: Convenio Interadministrativo de Apoyo Financiero No. 140 del 27 de junio de 2007 suscrito entre el Ministerio de Ambiente, Vivienda y Desarrollo Territorial, Alcaldía de Miraflores y Corporación C.D.A.

5.3 PROGRAMA: APOYO A LA GESTIÓN E IMPLEMENTACIÓN DE LOS PGIRS

5.3.1 Proyecto: Gestión integral de residuos sólidos y peligrosos urbanos, rurales, industriales, hospitalarios y otros.

5.3.1.3 Actividad: Fortalecimiento del servicio de aseo domiciliario diseño y construcción del relleno sanitario del municipio de Miraflores

Metas del Proyecto

Metas	Indicador	Descripción del Avance	% de Avance
Diseño de un modelo empresarial para la prestación del servicio de aseo (barrido, recolección, transporte, y operación del sitio de disposición final) en el municipio de Miraflores	Documento y acta de acuerdo	El contratista se encuentra adelantando los estudios para la conformación empresarial.	100%
Estudios para el diseño del relleno sanitario determinados en el Reglamento Técnico de Agua Potable y Saneamiento Básico – RAS 2000 y 1096 de 2000, Decreto 1713 de 2002, Decreto 838 de 2005, NSR-98).	Documento técnico	Los estudios fueron presentados a la C.D.A. y a la Interventoría contratada por FONADE para estudio y aprobación.	100%
Diseños para la construcción del relleno sanitario, a nivel de ingeniería de detalle (planos y memorias de cálculo).	Documento técnico.	Los estudios fueron presentados a la C.D.A. y a la Interventoría contratada por FONADE para estudio y aprobación.	100%
Construcción del relleno sanitario local.	Unidad construida	Obra parcialmente adelantada.	100%

5.3 PROGRAMA: APOYO A LA GESTIÓN E IMPLEMENTACIÓN DE LOS PGIRS

5.3.1 Proyecto: Gestión integral de residuos sólidos y peligrosos urbanos, rurales, industriales, hospitalarios y otros.

5.3.1.3 Actividad: Fortalecimiento del servicio de aseo domiciliario diseño y construcción del relleno sanitario del municipio de Miraflores

Metas	Indicador	Descripción del Avance	%
Diseño de un modelo empresarial para la prestación del servicio de aseo (barrido, recolección, transporte, y operación del sitio de disposición final) en el municipio de Miraflores	Documento y acta de acuerdo	El contratista se encuentra adelantando los estudios para la conformación empresarial.	100%
Estudios para el diseño del relleno sanitario determinados en el Reglamento Técnico de Agua Potable y Saneamiento Básico – RAS 2000 y 1096 de 2000, Decreto 1713 de 2002, Decreto 838 de 2005, NSR-98).	Documento técnico	Los estudios fueron presentados a la C.D.A. y a la Interventoría contratada por FONADE para estudio y aprobación.	100%
Diseños para la construcción del relleno sanitario, a nivel de ingeniería de detalle (planos y memorias de cálculo).	Documento técnico	Los estudios fueron presentados a la C.D.A. y a la Interventoría contratada por FONADE para estudio y aprobación.	100%

5.3 PROGRAMA: APOYO A LA GESTIÓN E IMPLEMENTACIÓN DE LOS PGIRS

5.3.1 Proyecto: Gestión integral de residuos sólidos y peligrosos urbanos, rurales, industriales, hospitalarios y otros.

5.3.1.3 Actividad: Fortalecimiento del servicio de aseo domiciliario diseño y construcción del relleno sanitario del municipio de Miraflores



Asunto:	Celda para disposición de residuos sólidos
Ubicación:	Relleno Municipio de Miraflores

Asunto	Celda para disposición de residuos sólidos
Ubicación:	Relleno Municipio de Miraflores

Asunto	Celda para disposición de residuos sólidos
Ubicación:	Relleno Municipio de Miraflores



FORTALECIMIENTO DEL SINA PARA LA GOVERNABILIDAD AMBIENTAL



ASOCIACION INTERNACIONAL DE LA SALUD AMBIENTAL Y OCCUPACIONAL



LÍNEA TEMÁTICA 6: FORTALECIMIENTO DEL SINA PARA LA GOBERNABILIDAD AMBIENTAL

INVERSION 2011 POR LINEA TEMÁTICA	Valor Recursos asignados	Fuente	Comprometido	Pago / Ejecutado	% Ejecución Físico
LINEA 6 FORTALECIMIENTO DEL SINA PARA LA GOBERNABILIDAD AMBIENTAL	\$454.000.000		\$ 306.165.116	\$121.963.559	
6.1. PROGRAMA FORTALECIMIENTO A PROCESOS ADMINISTRATIVOS Y MISIONALES CDA	\$ 60.000.000		-	-	
6.1.1. PROYECTO Fortalecimiento a los procesos administrativos y misionales para la gestión ambiental	\$ 60.000.000		-	-	
6.1.1.2. Actividad Adecuación de infraestructura física de la sede Administrativa de la Dirección Seccional Vaupés	\$ 60.000.000	RP	0	0	
6.2. PROGRAMA :FORTALECIMIENTO A PROCESOS DEL SINA REGIONAL	\$40.000.000		\$ 39.880.000	\$ 13.990.000	
6.2.3 Actividad Estudio de biomasa para la estimación de tasas de captación de carbono en plantaciones de caucho en el municipio de Miraflores.	\$40.000.000	RP	\$39.880.000	\$ 13.990.000	
6.3. Programa: Educación ambiental para la gestión ambiental sostenible	\$354.000.000		\$ 266.285.116	\$28.528.692	
6.3.1 Proyecto: : Educación Ambiental	\$354.000.000		\$ 266.285.116	\$107.973.559	
6.3.1.3 Actividad : Capacitación y educación ambiental como estrategia para el desarrollo sostenible de la población de los departamentos de Guainía, Guaviare y Vaupés, jurisdicción de la CDA. 2011	\$350.000.000	FCA	\$262.285.116	\$ 103.973.559	85.%
6.3.1.5. Actividad : Apoyo al componente ambiental enmarcado en el evento “Vaupés con los artistas del mañana”, en el departamento de Vaupés.	\$4.000.000	RP	\$4.000.000	\$4.000.000	100%

6.1. Programa: Fortalecimiento a procesos administrativos y misionales

6.2.1 Proyecto: Fortalecimiento a procesos administrativos y misionales para la gestión ambiental

6.1.1.2 Actividad : Adecuación de infraestructura física de la sede Administrativa de la Dirección Seccional Vaupés

Objetivo General:

Construir y adecuar la sede de la Dirección Seccional Vaupés, para que cuente con los espacios mínimos y adecuados para el mejoramiento de la prestación de los servicios institucionales, beneficiando tanto a sus clientes internos como externos

Avance Financiero



Fuente	<u>Asignado</u>	Comprometido	Ejecutado
CDA (Recursos Propios)	\$60.000.000	0	0
TOTAL	\$60.000.000	0	0

Observaciones: En proceso contractual

6.1. Programa: Fortalecimiento a procesos administrativos y misionales

6.2.1 Proyecto: Fortalecimiento a procesos administrativos y misionales para la gestión ambiental

6.1.1.2 Actividad : Adecuación de infraestructura física de la sede Administrativa de la Dirección Seccional Vaupés

Ejecución de las Metas

Metas	Indicador	Descripción del Avance
Construcción y Adecuación del centro de archivo en la Sede Seccional Vaupés	Un (1) centro de archivo	En proceso contractual
Construcción y Adecuación un centro de documentación en la Sede Seccional Vaupés	Un (1) centro de documentación	
Construcción y Adecuación la oficina Director seccional Vaupés	Una (1) oficina	
Construcción y Adecuación la sala de juntas en la Sede Seccional Vaupés	Una (1) Sala de Juntas	
Adecuación del Auditorio de la Sede Seccional Vaupés con la instalación del cielorraso.	Un (1) auditorio adecuado con cielorraso.	

6.1. Programa: Fortalecimiento a procesos administrativos y misionales

6.2.1 Proyecto: Fortalecimiento a procesos administrativos y misionales para la gestión ambiental

6.1.1.2 Actividad : Adecuación de infraestructura física de la sede Administrativa de la Dirección Seccional Vaupés



MITU – Capital del departamento de Vaupés.

Asunto:	Auditorio de la sede de la Corporación CDA en Seccional Vaupés, donde se hacen reuniones de diferente índole.
Ubicación:	Sede Vaupés de la Corporación CDA, ubicada en la ciudad de Mitú.
Comentario:	El auditorio carece de cielo raso y aire acondicionado lo que incrementa la temperatura ambiente casi hasta 40 grados lo que lo hace insoportable e inadecuado para hacer reuniones. Igualmente por la falta de espacios institucionales se usa como bodega y adecuación de espacios para el trabajo institucional.

Asunto:	Aspectos de una de las oficinas institucionales, la del Tecnico administrativo
Ubicación:	Sede Vaupés de la Corporación CDA, ubicada en la ciudad de Mitú.
Comentario:	En la misma oficina por falta de espacios institucionales se tiene la oficina del técnico, centro de archivo (ver al fondo) y centro de documentación (ver estantes).

Fuente:	Corporación CDA – Seccional Vaupés
Ubicación:	Ubicación del municipio de Mitú y Ciudad de Mitú.
Comentario:	En la ciudad de Mitú se halla la sede Vaupés de la Corporación CDA.

6.2 PROGRAMA: FORTALECIMIENTO A PROCESOS DEL SINA REGIONAL

6.2.3 PROYECTO: Estudio de biomasa para la estimación de tasas de captación de carbono en plantaciones de caucho en el municipio de Miraflores.

Objetivo General

Desarrollar un estudio de biomasa para la estimación de captación de carbono en las plantaciones de caucho en el municipio de Miraflores



Plantación de caucho, departamento del Guaviare. 2011
Foto. John Jairo Moreno

Avance Financiero

Fuente	<u>Asignado</u>	Comprometido	Pago / Ejecutado
CDA (Recursos Propios)	\$ 40.000.000	\$ 39.880.000	\$13.990.000
TOTAL	\$ 40.000.000	\$ 39.880.000	\$13.990.000

6.2 PROGRAMA: FORTALECIMIENTO A PROCESOS DEL SINA REGIONAL

6.2.3 PROYECTO: Estudio de biomasa para la estimación de tasas de captación de carbono en plantaciones de caucho en el municipio de Miraflores.

Ejecución de las Metas

Metas	Indicador	Descripción del Avance
Se realizan los cálculos y análisis para la determinación de Ecuaciones de Biomasa.	Una Metodología Implementada Para La Valoración De Servicios Ambientales	<ul style="list-style-type: none"> • Contratación de Un (1) Ingeniero Ambiental y tres (3) tecnólogos en Gestión de Recursos Naturales. • Muestreo y evaluación dendrométrica de 32 de 36 árboles y la toma de muestras de 4 árboles para evaluación en laboratorio de contenido de Carbono. El laboratorio contactado es el Laboratorio de Ecología y Conservación Ambiental LECA de la Universidad Nacional de Colombia Sede Medellín. • Pendiente la terminación del muestreo y desarrollo de las ecuaciones de biomasa de árboles individuales de Caucho con los resultados del muestreo de campo y de laboratorio.
Observaciones: Contratado, con acta de inicio.		

6.3. Programa: Educación ambiental para la gestión ambiental sostenible

6.3.1 Proyecto: : Educación Ambiental

6.3.1.3 Actividad: Capacitación y educación ambiental como estrategia para el desarrollo sostenible de la población de los departamentos de Guainía, Guaviare y Vaupés, jurisdicción de la CDA. 2011

Objetivo General

Fortalecer los procesos que promueven la apropiación, liderazgo y responsabilidad ambiental enmarcados dentro de la política nacional de educación ambiental.



Avance Financiero

Fuente	Asignado	Comprometido	Pago / Ejecutado
FCA	\$350.000.000	\$262.285.116	\$ 103.973.559
TOTAL	\$350.000.000	\$262.285.116	\$ 103.973.559

Observaciones: Asignación de Recursos mediante Resolución 1498 de julio 26 de 2011. (comunicado a la CDA 10 de agosto)

6.3. Programa: Educación ambiental para la gestión ambiental sostenible

6.3.1 Proyecto: : Educación Ambiental

6.3.1.3 Actividad: Capacitación y educación ambiental como estrategia para el desarrollo sostenible de la población de los departamentos de Guainía, Guaviare y Vaupés, jurisdicción de la CDA. 2011

Ejecución de las Metas

Metas	Indicador	Descripción del Avance
Estrategias de educación ambiental fortalecidas (Proyectos Ambientales Escolares – PRAES: 15 Praes; Proyectos Ciudadanos de Educación Ambiental – 10 PROCEDA ; Servicio Social Estudiantil Ambiental 5 grupos-SSEA; Promotores Ambientales Comunitarios 15-PAC; 3 ECOCLUB)	-Numero de Proyectos ciudadanos y escolares ambientales asistidos -Promotores ambientales comunitarios formados y reconocidos -Grupo regional de comunicación y medios operando -Comunidades y barrios con promotor ambiental comunitario formado	90% de avance físico reflejado en el cumplimiento de las siguientes actividades: Seguimiento a proyectos ciudadanos ambientales (100% - 25 en total); Celebración de fechas ambientales (90% - 10 a la fecha); Fortalecimiento y Articulación con el CIDEA en los tres departamentos (90% 3 CIDEAS en proceso de formulación de la política departamental de Educación ambiental); fortalecimiento al grupo de comunicaciones de la CDA (90% - 3 departamentos. Pendiente avance de ultimo mes); Fortalecimiento a grupos Ecoclub de la CDA (90% - 3 departamentos pendiente avance de ultimo mes); Taller de promotoria ambiental comunitaria (80% - se realizó la primera jornada de capacitación en los 3 departamentos); Olimpiadas escolares ambientales (100% . Se realizó en los 3 departamentos. Participaron en total 13 colegios. Foro Jurisdiccional de cambio climático (100% - realizado en Inírida; contó con la participación de expertos: MADS; IDEAM; Parques; ONIC; WWF; Experiencias regionales).
Comité Interinstitucional de Educación Ambiental - CIDEAS fortalecidos y operando, en el área de la jurisdicción.	CIDEAS fortalecidos y operando	85% de avance. Para los tres departamentos se está realizando ejercicios de articulación con el CIDEA para la formulación de un plan departamental de educación ambiental. Para el departamento de Guainía se está fortaleciendo el subcomité de Residuos sólidos y creando el de Cambio Climático.

6.3. Programa: Educación ambiental para la gestión ambiental sostenible

6.3.1 Proyecto: : Educación Ambiental

6.3.1.3 Actividad: Capacitación y educación ambiental como estrategia para el desarrollo sostenible de la población de los departamentos de Guainía, Guaviare y Vaupés, jurisdicción de la CDA. 2011

Guainía



Se observa al ecoclub de Inírida, realizando recorrido vía Caño Terpel



Promotores ambientales comunitarios año 2011



Celebración del día contra el ruido contó con la participación de la comunidad en General.

Guaivare



Jornadas de limpieza del separador frente al (I.E.A.L.P)



Practica de Reforestación (Siembra un Árbol Siembras Vida)



Olimpiadas Escolares Ambientales en el municipio de el Retorno Guaviare

Vaupés



Olimpiadas Escolares Ambientales en el municipio de Mitú Vaupés



6.3. Programa: Educación ambiental para la gestión ambiental sostenible

6.3.1 Proyecto: : Educación Ambiental

6.3.1.5 Actividad : Apoyo al componente ambiental enmarcado en el evento “Vaupés con los artistas del mañana”, en el departamento de Vaupés.

Objetivo General:

Brindar apoyo a la ejecución del Proyecto Ciudadano de Educación Ambiental – PROCEDA, que desarrolla el componente ambiental dentro del evento lúdico denominado “VAUPES CON LOS ARTISTAS DEL MAÑANA”.



Avance Financiero

Fuente	Asignado	Comprometido	Pago / Ejecutado
CDA (Recursos Propios)	\$4.000.000	\$4.000.000	\$4.000.000
TOTAL	\$4.000.000	\$4.000.000	\$4.000.000

Observaciones: Proyecto se ejecuta en el marco del Convenio Especifico Interadministrativo entre la Corporación CDA y la Gobernación CDA. Proyecto finalizado con los resultados esperados..

6.3. Programa: Educación ambiental para la gestión ambiental sostenible

6.3.1 Proyecto: : Educación Ambiental

6.3.1.5 Actividad : Apoyo al componente ambiental enmarcado en el evento “Vaupés con los artistas del mañana”, en el departamento de Vaupés.

Ejecución de las Metas

Metas	Indicador	Descripción del Avance
Proyecto Ciudadano de Educación Ambiental – PROCEDA apoyado dentro del desarrollo del evento lúdico “VAUPES CON LOS ARTISTAS DEL MAÑANA”	Un (1) PROCEDA apoyado.	Se desarrolló el evento lúdico en todos los componentes planificados: convocatoria, selección, preparación o capacitación de niños, muestras artísticas realizadas en varios eventos al público; selección de ganadores y premiación.



Asunto: Grupo de niñas participando en el evento (Modalidad cando)

Ubicación: Municipio de Mitú

Comentario: El proyecto involucró población infantil y juvenil al evento artístico y lúdico.



Asunto: Niña ganadora del evento en una de las categorías

Ubicación: Municipio de Mitú

Comentario: Premios (computadores) aportados por la Corporación CDA, en el marco del ProcEDA.

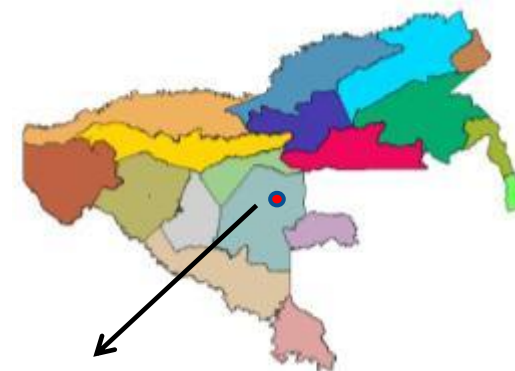

MITU

Fuente:	Corporación CDA – Seccional Vaupés
Ubicación:	Ubicación del departamento de Vaupés - Municipio de Mitú y Ciudad de Mitú.
Comentario:	Lugar donde se desarrolla el ProcEDA.



INFORME APROVECHAMIENTOS FORESTALES PERSISTENTES JURISDICCIÓN CDA



APROVECHAMIENTOS FORESTALES PERSISTENTES JURISDICCIÓN CDA

Mediante Resolución 0152 del 29 de enero de 2008 del Ministerio de Ambiente, Vivienda y Desarrollo Territorial, se establece el cupo global para el otorgamiento de autorizaciones de aprovechamiento forestal persistente en la jurisdicción de la CDA:

Se otorga 15.050m3.

A Noviembre 15 de 2011 se ha otorgado el total del cupo autorizado. Y se ha utilizado efectivamente el 87.82% correspondiente a 13.217.79 m3 distribuidos así:



<i>Distribución y aplicación del cupo global de aprovechamiento forestal persistente autorizado por el MAVDT a diciembre de 2010</i>						
TOTAL PERMISOS	OTORGADOS m3	% Otorgado	HECTAREAS	APLICADOS	SALDO	% APLICADO
Guaviare	8.772,15	58,28%	239,68	8666,56	105,59	98,79%
Guainía	3.277,00	21,77%	377,41	1569,32	1707,69	47,89%
Vaupés	3.001,91	19,94%	55,80	3.001,91	0	100,00%
TOTAL OTORGADOS	15.051,06	100%	672,89	13.217.79	1.813.28	87,82%

APROVECHAMIENTOS FORESTALES JURISDICCIÓN CDA

**Distribución y aplicación del cupo global de aprovechamiento forestal autorizado por el MAVDT a noviembre 15 de 2011
Departamento de Guaviare**

ACTO	FECHA	m3	TOTAL M3	HECTAREAS	USUARIO	LOCALIZACIÓN	TÉRMINO	APROVECHA DOS M3	Saldo
Resolución 105 de 25 de febrero de 2008	25/02/2008	1.500,00	3000,00	100	Dora Melba Camelo Colorado c.c. 41.214.571	Predio el Vergel; Vereda San Isidro, Municipio el Retorno, Departamento de Guaviare	Año 2008.	1313,72	0,00
		1.500,00					Año 2009	1463,65	0,00
							Año 2010	222,63	00
Resolución No. 390 del 14 de octubre de 2008	14/10/2008	614,24	2098,75	25	* Benigno Antonio Barreto Monroy c.c. 4,048,777	Predio la Esperanza, Vereda el Capricho, San José del Guaviare, Departamento de Guaviare	Año 2008.	192,98	104,96 *
		1.484,51					Año 2009	950,83	
							Año 2010	776,56	
							Año 2011	73,42	
Resolución No. 391 del 14 de octubre de 2008	14/10/2008	1.875,00	1875,00	40	Efraín Sanabria Garavito c.c. 3,268,969	Predio Rosa Blanca, Vereda Diamante II, Municipio Calamar, Departamento de Guaviare	Año 2008	55,5	00
							Año 2009	874,32	00
							Año 2010	945,18	00
Resolución No. 494 del 19 de Diciembre de 2008	19/12/2008	1.300,00	1300,00	41	Beatríz Zambrano Poveda C.C. 52.116.010	Predio Bello Horizonte, Vereda La Altamira, Municipio de Calamar, Departamento de Guaviare	1 año	1.300	0,00
Resolución 130 del 06 de abril de 2009.	06/04/2009	498,40	498,40	33,68	Luis Ernesto Vergara c.c. 18.235.644	Predio Jalisco, Chaparral medio, Municipio del Retorno, Departamento de Guaviare	8 meses	497,77	0,63
Guaviare		8.772,15	8.772,15	239,68				8666,56	105.59

A noviembre 15 de 2011 el saldo del cupo (0.63m3) corresponde a la resolución 130 de 2009; *La Resolución 390 de 2008 se niega prorrogas y se suspende mediante resolución 328 de 2011 por tener investigación en curso presunta infracción.

APROVECHAMIENTOS FORESTALES JURISDICCIÓN CDA

Distribución y aplicación de l cupo global de aprovechamiento forestal autorizado por el MAVDT a noviembre 15 de 2011 Departamento de Guainía

ACTO	FECHA	m3	TOTAL M3	HECTAREAS	USUARIO	LOCALIZACIÓN	TÉRMINO	APROVECHADOS M3	Saldo
Resolución 163 de abril 28 de 2009	28/04/2009	2.000,00	2000,00	355,91	Comercializadora de Madera El Arenillo: Nelson Velázquez Cogaria. c.c. 94.229.116	Predios denominados La Esperanza, Ubicada en Macasabe, La Esperanza de Cecema, El Vendaval en Jéjén y Tormento en Cejal, Río Guaviare, Departamento de Guainía	2 años	564,6	1435,41
198 del 21 de mayo 2009	21/05/2009	1.277,00	1277,00	21,5	Industria de la madera MAROA: José Gilberto Rojas cc 91.254.435	Comunidad loma baja, del resguardo laguna niñal- cocuy loma baja – loma alta	2 años	1004,72	272,28
586 del 14 de diciembre de 2009	14/12/2009								
Guainía		3.277,00	3.277,00	377,41				1569,32	1707,69

A noviembre 15 de 2011 el saldo del cupo (1720,69m3) representa el 52,11% y corresponde a las resolución 163, 198 y 586 de 2009.

APROVECHAMIENTOS FORESTALES JURISDICCIÓN CDA

Distribución y aplicación de l cupo global de aprovechamiento forestal autorizado por el MAVDT a noviembre 15 de 2011 Departamento de Vaupés

ACTO	FECHA	m3	TOTAL M3	HECTAREAS	USUARIO	LOCALIZACIÓN	TÉRMINO	APROVECHADOS M3	Saldo
Resolución 279 del 30 de julio de 2009	16/04/2009	3.001,91	3001,91	55,8	Gensa	Comunidades indígenas Muritinga, Timbo, Tucandira, yaracas, puerto Paloma, Puerto Nuevo, cucura, Ceima Central, Ceima cachivera, Mituseño, Santa Martha, Puerto López, Pituna, Garrafa, Macaquiño, Tucandira, en el departamento de Vaupés	8 meses	3.001,91	0
Vaupés		3.001,91	3.001,91	55,80				3.001,91	0

Representa el 100% Aprovechamiento usado al interior del resguardo indigena y corresponde a las resolución 279 de 2009

La CDA tramita en la actualidad un cupo global para el periodo 2011 – 2013 para el otorgamiento de autorizaciones de aprovechamiento forestal persistente en la jurisdicción por:

36,563.43 m3.*

Y adicionalmente tramita un cupo global de 7.500 m3 para el mismo periodo para otorgamiento de autorizaciones de aprovechamiento forestal domestico en la jurisdicción

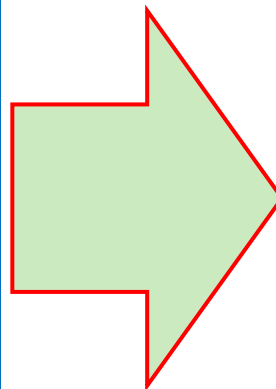

Nota

A la fecha se han adquirido los formatos de movilización con los cuales se atenderán solicitudes que se realicen con posterioridad al 15 de noviembre de 2011

*

Proyección de la distribución y aplicación del cupo global de aprovechamiento forestal persistente solicitado al MAVDT para el periodo 2011 – 2013

Departamento	Proyección Distribución Solicitud
Guaviare	20,315.43 m3
Guainía	11.523 m3
Vaupés	4.725 m3
TOTAL SOLICITADO	36,563.43 m3

Informe Financiero



Informe Financiero

FUNCIONAMIENTO E INVERSION 2011

Cta Nombre	Ppto Def.	%	Comprometido	%
GASTOS DE PERSONAL P.G.N.	1.473.200.000,00		1.178.953.998,00	
GASTOS DE PERSONAL F.C.A.	376.000.000,00		143.060.436,00	
GASTOS DE PERSONAL R.P.	232.186.523,37		232.168.856,00	
TOTAL GASTOS DE PERSONAL	2.081.386.523,37	100,00	1.554.183.290,00	74,67
GASTOS GENERALES P.G.N.	50.900.000,00		44.862.761,00	
GASTOS GENERALES F.C.A.	423.000.000,00		231.816.938,08	
GASTOS GENERALES R.P.	195.797.315,63		195.725.265,63	
TOTAL GASTOS GENERALES	669.697.315,63	100,00	472.404.964,71	70,54
TRANSFERENCIAS CORRIENTES P.G.N.	6.000.000,00		6.000.000,00	
TRANSFERENCIAS CORRIENTES F.C.A.	8.600.028,00		0,00	
TRANSFERENCIAS CORRIENTES R.P.	12.016.161,00		12.016.161,00	
TOTAL TRANSFERENCIAS	26.616.189,00	100,00	18.016.161,00	67,69
TOTAL FUNCIONAMIENTO	2.777.700.028,00	100,00	2.044.604.415,71	73,61
TOTAL INVERSION	4.645.066.150,44	100,00	2.425.654.109,09	52,22
TOTAL PRESUPUESTO 2011	7.422.766.178,44	100,00	4.470.258.524,80	60,22

TRANSFERENCIA ADMINISTRADA POR FIDUCIA (Fondo Nacional de Calamidades) *	\$9.422.987.380	100,00	\$9.420.022.501	99,97%
---	------------------------	---------------	------------------------	---------------

* No se requiere incorporación de recursos, según normatividad del Fondo Nacional de Calamidades

Fecha de corte noviembre 15 de 2011

Informe Financiero

INVERSION 2011 POR FUENTES

Cta Nombre	Ppto Def.	%	Comprometido	%
INVERSION P.G.N.	500.000.000,00	100,00	470.852.700,00	94,17
INVERSION F.C.A.	2.764.731.463,00	0,00	1.258.936.647,00	0,00
INVERSION RECURSOS PROPIOS	735.207.255,00	100,00	274.898.626,00	37,39
APORTES DE OTRAS ENTIDADES VIGENCIA 2010	645.127.432,44	100,00	420.966.136,09	65,25
F.N.R.	262.380.780,00	100,00	262.380.780,00	0,00
INVIAS	118.364.400,00	100,00	59.176.080,00	49,99
UNION EUROPEA - ACCION SOCIAL	99.110.587,00	100,00	77.135.984,00	77,83
MAVDT	22.273.292,09	100,00	22.273.292,09	0,00
GOBERNACION DE VAUPES	142.998.373,35	100,00	0,00	0,00
TOTAL INVERSION POR FUENTES	4.645.066.150,44	100,00	2.425.654.109,09	52,22

FONDO NACIONAL DE CALAMIDADES *	\$9.422.987.380	100,00	\$9.420.022.501	99,99
--	------------------------	---------------	------------------------	--------------

* No se requiere incorporación de recursos, según normatividad del Fondo Nacional de Calamidades

AVANCE PLAN DE MEJORAMIENTO



AVANCE PLAN DE MEJORAMIENTO

Avance Plan de Mejoramiento Consolidado con el de Recurso Hídrico y Cambio Climático a 30 de Noviembre de 2011

	<i>Año 2010</i>	<i>Año 2009</i>	<i>Recurso Hídrico</i>	<i>Cambio Climático</i>	<i>Totales</i>
<i>Acciones de Mejora constituidas en el plan de mejoramiento de septiembre/11</i>	30	9	6	2	47

Avance del plan de Mejoramiento a 30 de
Noviembre de 2011

2.92%



AÑO INTERNACIONAL
DE LOS MANOS - 2011



AVANCE PLAN DE MEJORAMIENTO

Avance Plan de Mejoramiento Consolidado con el de Recurso Hídrico y Cambio Climático a 30 de Noviembre de 2011

Observaciones: El plan de mejoramiento de la vigencia 2010, se desarrollo en el transcurso de los meses de enero a agosto de 2011; a 30 de octubre de 2011 se presento el Plan de Mejoramiento a la CGR, con un avance del 2.92%. El avance del 16 de octubre al 30 de octubre de 2011 es de 2.92% pues iniciamos con un nuevo Plan de mejoramiento que inicia su desarrollo el 16 de septiembre de 2011 y finaliza el 30 de septiembre de 2012.

Del plan de Mejoramiento de la vigencia 2009, se presentaron 9 hallazgos los cuales sus acciones no fueron efectivas por cuanto se anexan al de la vigencia 2010.

Con respecto al Plan de Mejoramiento del Recurso Hídrico, para este nuevo plan que tiene vigencia de septiembre de 2011 a septiembre de 2012, existen solo 6 hallazgos por cumplir.

El pasado 30 de Octubre de 2011, se presento el avance del primer trimestre del Plan de Mejoramiento, de acuerdo a la Directiva Presidencial No. 08 del 02 de septiembre de 2003. Para el siguiente trimestre, que se debe presentar en el mes de enero de 2012, el avance se presentara por el sistema SIRECI.



ESTADO DE IMPLEMENTACION

MECI

MODELO ESTÁNDAR DE CONTROL INTERNO



ESTADO DE IMPLEMENTACION DEL MODELO ESTÁNDAR DE CONTROL INTERNO

Fecha de Corte: Noviembre 30 de 2011

SUBSISTEMAS	COMPONENTES	ELEMENTOS	AVANCE	AVANCE	AVANCE	
CONTROL ESTRATÉGICO	AMBIENTE DE CONTROL	Acuerdos, compromisos o protocolos éticos	100	100 %	100%	
		Desarrollo de talento humano	100			
		Estilo de Dirección	100			
	DIRECCIONAMIENTO ESTRATÉGICO	Planes y programas	100	100%		
		Modelo de operación por procesos	100			
		Estructura organizacional	100			
	ADMINISTRACIÓN DE RIESGOS	Contexto estratégico	100	100%		
		Identificación de riesgos	100			
		Análisis de riesgos	100			
		Valoración de riesgos	100			
		Políticas de administración de riesgos	100			
	CONTROL DE GESTIÓN	ACTIVIDADES DE CONTROL	Políticas de Operación	100		100%
			Procedimientos	100		
Controles			100			
Indicadores			100			
Manual de procedimientos			100			
INFORMACIÓN		Información Primaria	100	100%		
		Información Secundaria	100			
		Sistemas de Información	100			
COMUNICACIÓN PÚBLICA		Comunicación Organizacional	100	100%		
		Comunicación informativa	100			
		Medios de comunicación	100			



ANNO INTERNACIONAL DE LOS BOSQUES - 2011



ESTADO DE IMPLEMENTACION DEL MODELO ESTÁNDAR DE CONTROL INTERNO
Fecha de Corte: Noviembre 30 de 2011

SUBSISTEMAS	COMPONENTES	ELEMENTOS	AVANCE	AVANCE	AVANCE		
CONTROL DE EVALUACIÓN	AUTOEVALUACIÓN	Autoevaluación del control	100	100%	100%		
		Autoevaluación de gestión	100				
	EVALUACIÓN INDEPENDIENTE	Evaluación independiente al Sistema de Control Interno	100	100%			
		Auditoria Interna	100				
	PLANES DE MEJORAMIENTO	Planes de Mejoramiento Institucional	100	100%			
		Planes de mejoramiento por Procesos	100				
		Plan de Mejoramiento Individual	100				
	ESTADO DE AVANCE DEL MODELO ESTANDAR DE CONTROL INTERNO – MECI					100%	

RANGOS DE IMPLEMENTACIÓN	
AVANCE	RANGO
90 - 100	Cumplimiento
60 - 89	Incumplimiento Medio
0 - 59	Incumplimiento Alto



SGC

ESTADO DE IMPLEMENTACION DEL SISTEMA
DE GESTION DE CALIDAD



ESTADO DE IMPLEMENTACION DEL SISTEMA DE GESTION DE CALIDAD

Fecha de Corte: Noviembre 30 de 2011

DESCRIPCION	AVANCE (%)	PESO (%)	ETAPA	PORCENTAJE DE AVANCE ACUMULADO
Política de calidad	5.00	5	Planificación	5,00 %
Objetivos de calidad				
Modelo de operación por procesos	20.00	20	Implementación	49,00%
Documentación				
Socialización y sensibilización				
Auditoría interna	18.00	18	Validación	45,00 %
Revisión por la dirección				
Estado de Avance de la Implementación del Sistema de Gestión de Calidad a 30 de Noviembre 2011				99,00 %

RANGOS DE IMPLEMENTACIÓN	
AVANCE	RANGO
90 - 100	Cumplimiento
60 - 89	Incumplimiento Medio
0 - 59	Incumplimiento Alto



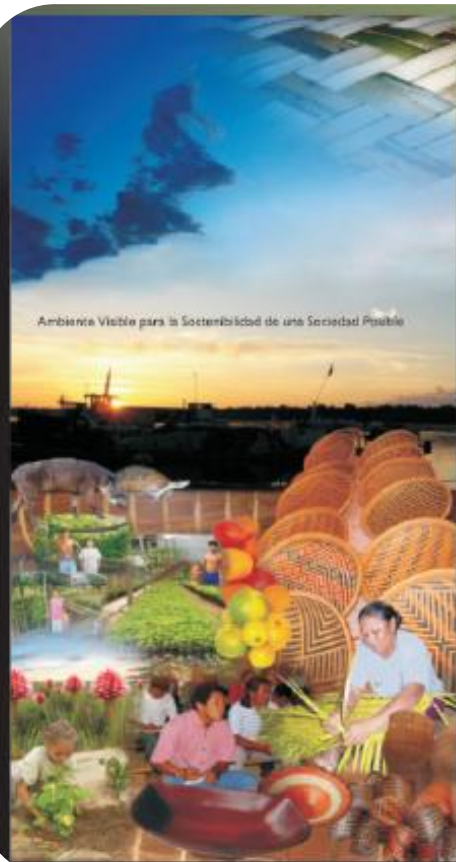

La Corporación CDA como autoridad ambiental en Guainía, Guaviare y Vaupés contribuye a garantizar el respeto a los derechos colectivos y ambientales, la integridad y perdurabilidad de los recursos naturales y la conservación de la naturaleza .



Ambiente Visible para la Sostenibilidad de una Sociedad Posible

Corporación para el Desarrollo Sostenible del Norte y el Oriente Amazónico
Subdivisión de Recursos Naturales - Oficina de Educación Ambiental

Guainía-Guaviare-Vaupés

GRACIAS POR SU ATENCIÓN

INFORME DE GESTIÓN CDA / 2011



AÑO INTERNACIONAL DE LOS BOSQUES 2011



A NOVIEMBRE 30 - 2011