



**INFORME DE GESTIÓN CDA  
TRIMESTRE III / 2011**



**A SEPTIEMBRE 30 - 2011**

## ASAMBLEA CORPORATIVA DE LA C.D.A. 2007 – 2011

### **Gobernadora (E) Departamento del Guainía**

Julieta Gómez de Cortés

### **Gobernador del Guaviare**

Saúl Galeano Cepeda

### **Gobernador del Vaupés**

José Leónidas Soto Muñoz

### **Alcalde de Inírida - Guainía**

Martha Sulay Parra Borda

### **Alcalde de San José del Guaviare – Guaviare**

Pedro José Arenas García

### **Alcalde de Calamar - Guaviare**

Henry Cárdenas Flórez

### **Alcalde del Retorno - Guaviare**

Jorge Eliécer Sánchez Nieto

### **Alcalde de Miraflores – Guaviare**

Carlos Iván Flórez Ruiz

### **Alcalde (E)de Mitú - Vaupés**

William Enrique Rosales Vargas

### **Alcalde de Carurú – Vaupés**

Norbey Marulanda Muñoz

### **Alcalde de Taraira – Vaupés**

Ricaurte Manrique Castañeda



## CONSEJO DIRECTIVO C.D.A. 2009 – 2011

### **Delegado Ministro de Ambiente y Desarrollo Sostenible**

Juan Carlos Gutiérrez Casas

### **Delegado del Presidente de la República**

Carlos Alberto Rodríguez Fernández

### **Gobernadora (E) Departamento del Guainía**

Julieta Gómez de Cortés

### **Gobernador del Guaviare**

Saúl Galeano Cepeda

### **Gobernador del Vaupés**

José Leonidas Soto Muñoz

### **Directora del Instituto SINCHI**

Luz Marina Mantilla Cárdenas

### **Directora Instituto “Alexander Von Humboldt”**

Brigitte LG Baptiste Ballera

### **Rector Universidad de la Amazonia**

Leonidas Rico Martínez

### **Representante de los Alcaldes de la Jurisdicción / Alcalde de Mitú - Vaupés**

William Enrique Rosales Vargas (E)

### **ONG Corporación para la Investigación del Desarrollo Agropecuario CINDAP**

#### **Representante ONGs**

Andrés Mauricio González Zapata

### **Representante Comunidades Indígenas del Guaviare CRIGUA II**

Rafael Rodríguez Rodríguez

### **Representante Comunidades Indígenas de Vaupés.**

Jorge Enrique Navarro Estela

### **Representante Comunidades Indígenas del Guainía CRIGUA**

Carlos William Camico Diaz





**LÍNEA TEMÁTICA 1:  
PLANIFICACIÓN AMBIENTAL EN GESTIÓN  
TERRITORIAL**



# LÍNEA TEMÁTICA 1: PLANIFICACIÓN AMBIENTAL EN GESTIÓN TERRITORIAL

INVERSION 2011 POR LINEA TEMÁTICA	Valor Recursos asignados	Fuente	Comprometido	Pago / Ejecutado	% Ejecución Físico
<b>LINEA 1 PLANIFICACION AMBIENTAL EN GESTION TERRITORIAL</b>	\$ 134.000.000		\$33.997.860		
<b>PROGRAMA 1.1 ORDENACION AMBIENTAL FORESTAL Y CULTURAL DEL TERRITORIO</b>	\$ 134.000.000				
<b>PROYECTO 1.1.1. Formulación de planes de Ordenamiento y manejo de bosques</b>	\$ 34.000.000		\$33.997.860	0	0
<b>1.1.1.2 Actividad:</b> Auditoria externa para el proyecto Asistencia para el ordenamiento forestal productivo de la zona de reserva campesina del departamento del Guaviare	\$ 34.000.000	RP	\$33.997.860	0	0
<b>PROYECTO 1.1.2. Apoyo en la formulación, adopción y/o posicionamiento planes de vida indígena</b>	\$ 100.000.000				
<b>ACTIVIDAD 1.1.2.2</b> Apoyo a la formulación, aprobación y/o posicionamiento de los Planes de Vida Indígena	\$ 100.000.000	RP	0	0	0
<b>PROYECTO 1.1.3 Apoyo a la recuperación cultural y territorial del pueblo Nukak Maku</b>					
<b>ACTIVIDAD 1.1.3.1</b> Desarrollo de una estrategia orientada a disminuir los riesgos del conflicto que viabilicen local, nacional e internacionalmente, la situación humanitaria de la Comunidad indígena NUKAK MAKU, propiciando alternativas que permitan el retorno gradual a su territorio ( Vigencia 2010)	415.838.500 (2009-2010)	U.E.: 337.335.857 RP: 40.750.000	\$395.528.397	\$395.528.397	95%

## 1.1 Programa: Ordenación ambiental, forestal y cultural del territorio

1.1.1 Proyecto: Formulación de planes de ordenamiento y manejo de bosques.

1.1.1.2 Actividad :Auditoria externa para el proyecto Asistencia para el ordenamiento forestal productivo de la zona de reserva campesina del departamento del Guaviare.

### Objetivo General

Realizar la auditoría Financiera para dar cumplimiento a los requerimientos administrativos para la liquidación final del proyecto “ORDENAMIENTO FORESTAL PRODUCTIVO PARA LA ZONA DE RESERVA CAMPESINA DEL DEPARTAMENTO DEL GUAVIARE” .



### Avance Financiero

Fuente	Asignado	Comprometido	Pago / Ejecutado
CDA	34.000.000	\$33.997.860	0
<b>TOTAL</b>	34.000.000	\$33.997.860	0

**1.1 Programa:** Ordenación ambiental, forestal y cultural del territorio

**1.1.1 Proyecto:** Formulación de planes de ordenamiento y manejo de bosques.

**1.1.1.2 Actividad:** Auditoria externa para el proyecto Asistencia para el ordenamiento forestal productivo de la zona de reserva campesina del departamento del Guaviare.

## Metas del Proyecto

Metas	Indicador	Descripción del Avance
Auditar financieramente el proyecto "ORDENAMIENTO FORESTAL PRODUCTIVO PARA LA ZONA DE RESERVA CAMPESINA DEL DEPARTAMENTO DEL GUAVIARE"	Proyectos auditados	Se dio inicio a las actividades el equipo auditor. Estará en la ciudad de San José durante la semana del 03 al 07 de Octubre.





## PROGRAMA 1.1. ORDENACION AMBIENTAL FORESTAL Y CULTURAL DEL TERRITORIO

### PROYECTO 1.1.2. Apoyo en la formulación, adopción y/o posicionamiento planes de vida indígena

#### ACTIVIDAD 1.1.2.2 Apoyo a la formulación, aprobación y/o posicionamiento de los Planes de Vida Indígena

### Objetivo General

Fortalecer la gestión para la implementación de cuatro planes de vida formulados en los resguardos indígenas de la María, Panuré, La Fuga y La Asunción en el departamento del Guaviare.



### Avance Financiero

Fuente	<u>Asignado</u>	Comprometido	Pago / Ejecutado
CDA (Recursos Propios)	\$100.000.000	0	0
<b>TOTAL</b>	<b>\$100.000.000</b>	<b>0</b>	<b>0</b>

Observaciones: No se ha comprometido por falta de disponibilidad de caja en recursos propios



## PROGRAMA 1.1. ORDENACION AMBIENTAL FORESTAL Y CULTURAL DEL TERRITORIO

### PROYECTO 1.1.2. Apoyo en la formulación, adopción y/o posicionamiento planes de vida indígena

#### ACTIVIDAD 1.1.2.2 Apoyo a la formulación, aprobación y/o posicionamiento de los Planes de Vida Indígena

### Ejecución de las Metas

Metas	Indicador	Descripción del Avance
<ul style="list-style-type: none"><li>Evaluación, seguimiento e implementación de cuatro planes de vida formulados</li><li>Socialización y visibilización de planes de vida evaluados y ajustados.</li></ul>	Planes evaluados ajustados y socializados.	Pendiente disponibilidad de recursos.

## 1.1 Programa: Ordenación Ambiental, Forestal y Cultural del Territorio

### 1.1.3 Proyecto: Apoyo a la recuperación cultural y territorial del pueblo Nukak Makú

1.1.3.1 Actividad : Desarrollo de una estrategia orientada a disminuir el riesgo de conflicto que visibilicen local, nacional e internacionalmente la situación humanitaria de la comunidad indígena Nukak Makú proporcionando alternativas que permitan el retorno gradual a su territorio

## OBJETIVO GENERAL

Lograr un consenso general sobre la dimensión de la problemática del desplazamiento de la comunidad indígena Nukak Makú, construyendo una estrategia integral y concertada que logre el retorno a su territorio.



## Avance Financiero

Fuente	<u>Asignado</u>	Comprometido	Pago / Ejecutado
UNION EUROPEA	\$375.088.500	\$355.553.897	\$355.553.897
CDA (Recursos Propios)	\$40.750.000	\$39.974.500	\$39.974.500
<b>TOTAL</b>	<b>\$415.838.500</b>	<b>\$395.528.397</b>	<b>\$395.528.397</b>

**Observaciones:** viene ejecución desde años 2009-2010

# LÍNEA TEMATICA 1: PLANIFICACIÓN AMBIENTAL EN GESTIÓN TERRITORIAL

## 1.1 Programa: Ordenación Ambiental, Forestal y Cultural del Territorio

### 1.1.3 Proyecto: Apoyo a la recuperación cultural y territorial del pueblo Nukak Makú

**1.1.3.1 Actividad :** Desarrollo de una estrategia orientada a disminuir el riesgo de conflicto que visibilicen local, nacional e internacionalmente la situación humanitaria de la comunidad indígena Nukak Makú proporcionando alternativas que permitan el retorno gradual a su territorio

Metas	Indicador	Descripción del Avance
Unificar criterios frente a la naturaleza social, económica y ambiental que caracteriza a la comunidad indígena Nukak Makú.	Sistematización de información (levantamiento de cartografía base de datos y digitalización de información).	Elaborado el levantamiento de cartografía base de datos y digitalización de información. Mapas ejecutados. Realizado el diagnóstico de la situación actual de pueblo nukak. Realizados talleres de socialización y retroalimentación en la ciudad de San José del Guaviare.
Socializar a nivel local y nacional y con participación de la comunidad internacional la situación actual de la comunidad indígena Nukak Makú.	Realización de un Foro Nacional en la ciudad de San José del Guaviare.	Actividad concluida.
Construir una estrategia local y nacional, con apoyo de la comunidad internacional, a través de una propuesta de Plan de Acción para la atención a la comunidad indígena Nukak Makú.	Realización de 4 talleres con actores locales institucionales y comunitarios para la construcción de una propuesta de Plan de Acción, incluyendo la definición de líneas estratégicas y perfiles de proyectos	Realizados los talleres para la construcción de una propuesta de Plan de Acción.
<b>Observaciones:</b>		

## 1.1 Programa: Ordenación Ambiental, Forestal y Cultural del Territorio

### 1.1.3 Proyecto: Apoyo a la recuperación cultural y territorial del pueblo Nukak Makú

**1.1.3.1 Actividad :** Desarrollo de una estrategia orientada a disminuir el riesgo de conflicto que visibilicen local, nacional e internacionalmente la situación humanitaria de la comunidad indígena Nukak Makú proporcionando alternativas que permitan el retorno gradual a su territorio

### Metas del Proyecto

Metas	Indicador	Descripción del Avance
Fortalecer la organización comunitaria CRIGUA II	Organización indígena fortalecida	Se realizaron los talleres para el fortalecimiento de la Organización Indígena en los temas: Liderazgo, Aspectos Contables y Administrativos, Legislación Indígena y Elaboración de Proyectos.  Se diseñó el plan de acción para el fortalecimiento de la organización, el cual fue socializado y entregado a la Organización Crigua II.
Concertar acuerdos locales, y nacionales, con apoyo de la comunidad internacional, que den respuesta a la situación actual de desplazamiento de la comunidad indígena Nukak Makú.	Realización de una mesa de donantes y proyectos formulados para recaudar donaciones	Realizada el 29 de Septiembre de 2011 con participación de ocho entidades potenciales cofinanciadores de proyectos.

## 1.1 Programa: Ordenación Ambiental, Forestal y Cultural del Territorio

### 1.1.3 Proyecto: Apoyo a la recuperación cultural y territorial del pueblo Nukak Makú

**1.1.3.1 Actividad :** Desarrollo de una estrategia orientada a disminuir el riesgo de conflicto que visibilicen local, nacional e internacionalmente la situación humanitaria de la comunidad indígena Nukak Makú proporcionando alternativas que permitan el retorno gradual a su territorio



Asunto:	TALLERES CRIGUA II
Ubicación:	SAN JOSE DEL GUAVIARE
Comentario:	Realización de los cuatro talleres de fortalecimiento institucional a la Organización Indígena Crigua II

Asunto:	SOCIALIZACIÓN
Ubicación:	SAN JOSÉ DEL GUAVIARE
Comentario:	Socialización del proyecto ante miembros de la comunidad indígena Nukak, autoridades indígenas, colonos e instituciones del orden local.

Asunto:	TALLERES CRIGUA II
Ubicación:	SAN JOSE DEL GUAVIARE
Comentario:	Realización de los cuatro talleres de fortalecimiento institucional a la Organización Indígena Crigua II



Asunto:	FORO
Ubicación:	SAN JOSE DEL GUAVIARE
Comentario:	Foro "Situación Humanitaria del Pueblo Indígena Nukak", realizado el día 17 de febrero de 2011.



## 1.1 Programa: Ordenación Ambiental, Forestal y Cultural del Territorio

### 1.1.3 Proyecto: Apoyo a la recuperación cultural y territorial del pueblo Nukak Makú

1.1.3.1 Actividad : Desarrollo de una estrategia orientada a disminuir el riesgo de conflicto que visibilicen local, nacional e internacionalmente la situación humanitaria de la comunidad indígena Nukak Makú proporcionando alternativas que permitan el retorno gradual a su territorio



Asunto:	EVENTO DE SOCIALIZACION DEL PLAN DE ACCION
Ubicación:	SAN JOSE DEL GUAVIARE
Comentario:	Mesa de donantes y auditoria visible proyecto Nukak Unión Europea

## 1.1 Programa: Ordenación Ambiental, Forestal y Cultural del Territorio

### 1.1.3 Proyecto: Apoyo a la recuperación cultural y territorial del pueblo Nukak Makú

**1.1.3.1 Actividad :** Desarrollo de una estrategia orientada a disminuir el riesgo de conflicto que visibilicen local, nacional e internacionalmente la situación humanitaria de la comunidad indígena Nukak Makú proporcionando alternativas que permitan el retorno gradual a su territorio

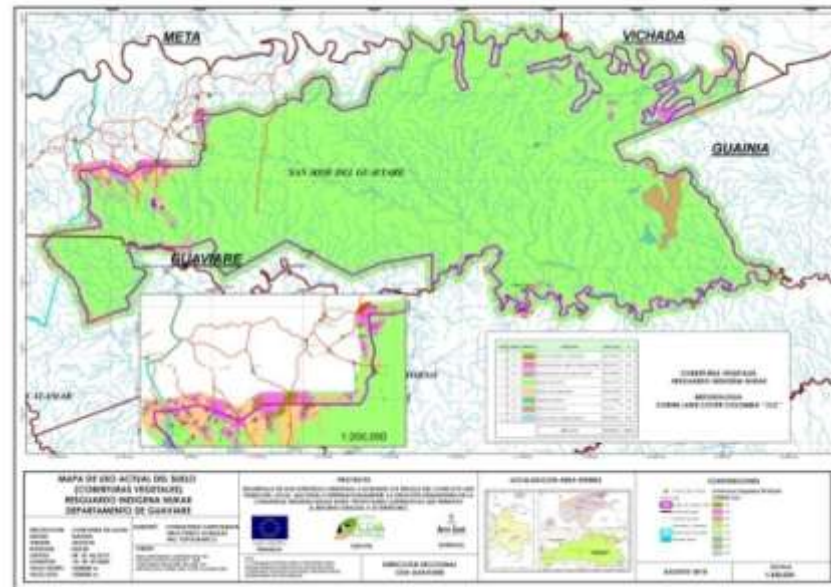
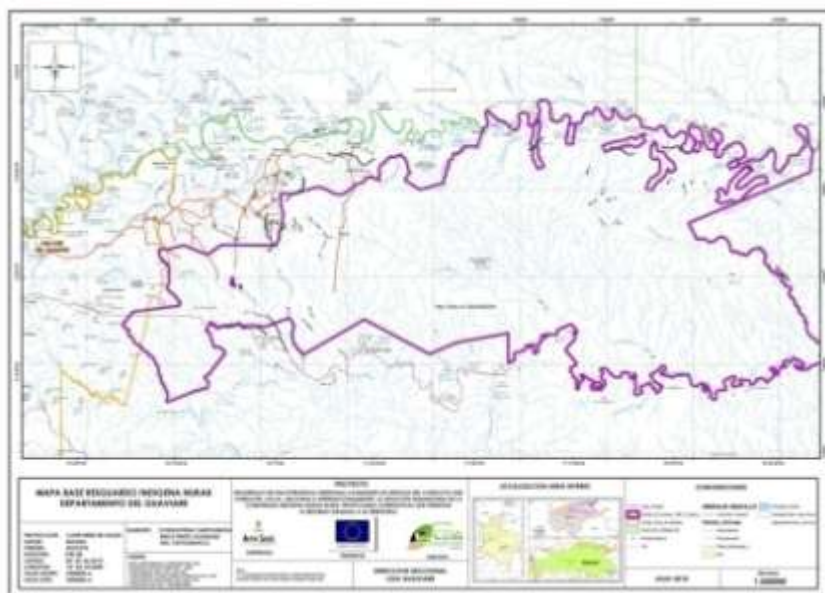

Asunto:	CARTOGRAFIA
Ubicación:	SAN JOSE DEL GUAVIARE Y EL RETORNO
Comentario:	Cartografía social y ambiental la cual contempla salidas graficas





**LÍNEA TEMÁTICA 2 :  
GESTIÓN INTEGRADA DEL RECURSO HÍDRICO REGIONAL**



# LÍNEA TEMÁTICA 2 : GESTIÓN INTEGRADA DEL RECURSO HÍDRICO REGIONAL

INVERSION 2011 POR LINEA TEMÁTICA	Valor Recursos asignados	Fuente	Comprometido	Pago / Ejecutado	% Ejecución Físico
<b>LINEA 2 GESTION INTEGRADA DEL RECURSO HIDRICO REGIONAL</b>	\$ 719.323.051		\$500.654.701	\$250.327.350	
<b>PROGRAMA 2.1 Administración, ordenación y manejo de cuencas, microcuencas y humedales</b>	\$ 634.891.296				
<b>PROYECTO 2.1.1: Formulación de plan de ordenación y manejo de cuencas y microcuencas</b>	\$ 634.891.296				
<b>Actividad 2.1.1.5:</b> Implementación de estrategias para la recuperación, preservación y seguimiento ambiental de la Cuenca del Rio Vaupés, en áreas de influencia directa e indirecta de la Microcentral Hidroeléctrica de Mitú, Departamento del Vaupés. (2010)	\$ 489.000.000 (2010)	Otras fuentes (Recursos Art. 43 Ley 99/93 – MCH de Mitú)	\$489.000.000	\$489.000.000	100%
Actividad 2.1.1.6 Formulación de los planes de ordenación y manejo de dos cuencas y los planes de manejo de dos microcuencas en el Departamento del Guaviare, jurisdicción de la CDA	\$ 500.687.500	FCA	<b>500.654.701</b>	<b>250.327.350</b>	<b>14%</b>
Actividad 2.1.1.7 Priorización de cuencas en la jurisdicción de la CDA	<b>\$ 134.201.796</b>	RP	<b>0</b>	<b>0</b>	
<b>PROGRAMA 2.2 SUMINISTRO DE AGUA POTABLE Y MANEJO DE AGUAS RESIDUALES EN COMUNIDADES RURALES</b>	<b>\$84.431.755</b>				
<b>PROYECTO 2.2.1 Diseño e implementación de sistemas de suministro y abastecimiento de agua potable en comunidades rurales articulados a un programa de apoyo a la seguridad alimentaria a través de ecohuertas comunitarias y fortalecimiento de chagra</b>	<b>\$84.431.755</b>				
Actividad 2.2.1.1 Construcción del sistema de potabilización y distribución del micro acueducto en la comunidad de Niñal en la micro cuenca de caño Bocón, río Inírida Departamento del Guainía – 1 Etapa	<b>\$34.431.755</b>	RP	<b>0</b>	<b>0</b>	<b>0%</b>
Actividad: 2.2.1.2 Construcción de microacueducto con Sistema e Potablización para la comunidad Bocas del YI Departamento del Vaupés	<b>\$50.000.000</b>	RP	<b>0</b>	<b>0</b>	<b>0%</b>

## 2.1 Programa: Administración, ordenación y manejo de cuencas, microcuencas y humedales

### 2.1.1 Proyecto: Formulación de plan de Ordenación y manejo de cuencas y microcuencas

**2.1.1.5 Actividad :** Implementación de estrategias para la recuperación, preservación y seguimiento ambiental de la Cuenca del Río Vaupés, en áreas de influencia directa e indirecta de la Microcentral Hidroeléctrica de Mitú, Departamento del Vaupés.

### Objetivo General:

Apoyar la implementación de estrategias ambientales articuladas a los procesos de Planes de Vida Indígena de UDIC, OZCIMI, y al proceso de fortalecimiento institucional de la CDA Seccional Vaupés, como alternativas para promover la recuperación, preservación y seguimiento ambiental de la cuenca del Río Vaupés, en áreas de influencia directa e indirecta de la Microcentral Hidroeléctrica de Mitú, Departamento del Vaupés, Jurisdicción de la CDA.



### Avance Financiero

Fuente	<u>Asignado</u>	Comprometido	Ejecutado
Otras fuentes (Recursos Art. 43 Ley 99/93 – MCH de Mitú)	\$489.000.000	\$489.000.000	\$489.000.000
<b>TOTAL</b>	\$489.000.000	\$489.000.000	\$489.000.000

**Observaciones:** La ejecución del proyecto presentó una prorroga hasta el mes de Abril del 2011 para dar cumplimiento al 100% de las actividades y Metas. En proceso de liquidación y pendiente el pago final

## 2.1 Programa: Administración, ordenación y manejo de cuencas, microcuencas y humedales

### 2.1.1 Proyecto: Formulación de plan de Ordenación y manejo de cuencas y microcuencas

**2.1.1.5 Actividad :** Implementación de estrategias para la recuperación, preservación y seguimiento ambiental de la Cuenca del Río Vaupés, en áreas de influencia directa e indirecta de la Microcentral Hidroeléctrica de Mitú, Departamento del Vaupés.

## Ejecución de las Metas

Metas	Indicador	Descripción del Avance
Estrategias de enriquecimiento con especies de flora de valor ecológico, económico y social en áreas de importancia para las comunidades indígenas, promovidas y establecidas para la recuperación y restauración de la Cuenca del Río Cuduyarí	No. de hectáreas establecidas con sistemas de enriquecimiento.	110 Hectáreas establecidas y mantenidas (De las 106 propuestas por el proyecto) 14 comunidades involucradas 159 familias beneficiadas 59.238 plántulas sembradas
Gobernanza forestal y construcción de acuerdos comunitarios propios promovidos y fortalecidos a partir de procesos de construcción y participación colectiva conforme al POMCA en la microcuenca de Caño Sangre – Zona de OZCIMI..	No. Organizaciones beneficiadas y Acuerdos Propios construido colectivamente	Se adelantó el fortalecimiento al tema de la gobernanza forestal y se construyeron los primeros acuerdos comunitarios en el tema de manejo del recurso forestal y flora en general en la zona de POMCA de Caño Sangre. Resultados que se publicaron en una cartilla.
Sistema de Información Geográfico – SIG – implementado en la DSV con todos los componentes necesarios, funcionando y con la línea base ambiental desarrollada para la Cuenca del Río Vaupés .	Un SIG en funcionamiento	Oficina SIG fortalecida con logística, y dotación; además de la consolidación de información de línea base a partir de fuentes propias institucionales y otras.
Monitoreo a los procesos de deforestación y seguimiento a las acciones de mejoramiento ambiental a partir de proyectos de recuperación y restauración forestal en la Cuenca del Río Vaupés, utilizando la herramienta SIG	No. de documentos memorias del proceso y cartografía asociada	Documento memoria con cartografía asociada

## 2.1 Programa: Administración, ordenación y manejo de cuencas, microcuencas y humedales

### 2.1.1 Proyecto: Formulación de plan de Ordenación y manejo de cuencas y microcuencas

**2.1.1.5. Actividad :** Implementación de estrategias para la recuperación, preservación y seguimiento ambiental de la Cuenca del Río Vaupés, en áreas de influencia directa e indirecta de la Microcentral Hidroeléctrica de Mitú, Departamento del Vaupés.



Asunto:	Transporte de insumos y materiales para la ejecución del proyecto.
Ubicación:	Caño Cuduyarí.
Comentario:	El transporte por el caño se dificulta por la presencia de cachiveras y niveles del río.

Asunto:	Siembra de especies maderables en el proceso de enriquecimiento
Ubicación:	Comunidad de Piracemo
Comentario:	Procesos participativos con grupos familiares.

Fuente:	Corporación CDA – Seccional vaupés
Ubicación:	Cuenca del río Vaupés en el Departamento de Vaupés.
Comentario:	Se ubica la parte media y baja de la cuenca del río Cuduyarí donde se hizo el enriquecimiento forestal y la zona de Caño Sangre donde se fortaleció el tema de gobernanza forestal en implementación de acciones el POMCA de la microcuenca abastecedora

## 2.1 Programa: ADMINISTRACIÓN, ORDENACIÓN Y MANEJO DE CUENCAS, MICROCUENCAS Y HUMEDALES

### 2.1.1 Proyecto: Formulación de plan de Ordenación y manejo de cuencas y microcuencas

**2.1.1.6 Actividad :** Formulación de los planes de ordenación y manejo de dos cuencas y los planes de manejo de dos microcuencas en el Departamento del Guaviare, jurisdicción de la CDA

### Objetivo General

Recuperar y/o mantener la oferta hídrica de las cuencas y micro cuencas abastecedoras de los acueductos de los municipios de San José del Guaviare, El Retorno, Calamar y el centro poblado La Libertad en el departamento del Guaviare



### Avance Financiero

Fuente	<u>Asignado</u>	Comprometido	Pago / Ejecutado
FCA	\$500.687.500	500.654.701	\$ 250.327.350
CDA (Recursos Propios)	\$10.500.000*	10.500.000	0
<b>TOTAL</b>	<b>\$511.187.500</b>	<b>511.187.500</b>	<b>\$ 250.327.350</b>

Observaciones: Proyecto aprobado en Resolución 0897 del FCA de 18 de mayo de 2011 \* Aporte en bienes y servicios.



## 2.1 Programa: ADMINISTRACIÓN, ORDENACIÓN Y MANEJO DE CUENCAS, MICROCUENCAS Y HUMEDALES

### 2.1.1 Proyecto: Formulación de plan de Ordenación y manejo de cuencas y microcuencas

**2.1.1.6 Actividad** Formulación de los planes de ordenación y manejo de dos cuencas y los planes de manejo de dos microcuencas en el Departamento del Guaviare, jurisdicción de la CDA

### Ejecución de las Metas

Metas	Indicador	Descripción del Avance
<ul style="list-style-type: none"> <li>2 cuencas abastecedoras de acueductos priorizadas, con plan de ordenación y manejo.</li> <li>2 micro cuencas abastecedoras de acueductos con plan de manejo.</li> </ul>	Cuencas y micro cuencas de la jurisdicción ordenadas.	<p>FASE DE APRESTAMIENTO:</p> <ol style="list-style-type: none"> <li>1. Estructuración de base cartográfica preliminar para el sistema de información,.</li> <li>2. Socialización a nivel institucional.</li> <li>3. Se inició el proceso de consulta previa.</li> <li>4. Se definieron los alcances de las metas y actividades del proyecto.</li> <li>5. Se abordaron los elementos conceptuales para la estructuración de la base de datos de registro de y usuarios del recurso hídrico.</li> <li>6. Se proyectaron los requerimientos de muestreos de vegetación.</li> <li>7. Se definieron los elementos de lógica vertical en el contexto de la implementación de los Planes para Cuencas y el PMA del Distrito de Manejo Integrado Ariari Guayabero en jurisdicción de la CDA.</li> </ol>

**Observaciones:** Contrato de consultoría No 001 de 2011 con la Asociación de Profesionales Nueva Opción "ASONOP".  
 Contrato de comodato de 3 vehículos (motos) durante la vigencia del proyecto.



## 2.1 Programa: ADMINISTRACIÓN, ORDENACIÓN Y MANEJO DE CUENCAS, MICROCUENCAS Y HUMEDALES

### 2.1.1 Proyecto: Formulación de plan de Ordenación y manejo de cuencas y microcuencas

#### 2.1.1.7 Actividad : Priorización de cuencas en la jurisdicción de la CDA

### Objetivo General

Realizar la priorización de las cuencas hidrográficas presentes en la jurisdicción de la CDA a través de la identificación de los componentes, factores, parámetros y criterios para su jerarquización conforme a los lineamientos y criterios establecidos por el MAVDT y el IDEAM

### Avance Financiero

Fuente	Asignado	Comprometido	Pago / Ejecutado
CDA (Recursos Propios)	\$ 134.201.796	0	0
<b>TOTAL</b>	<b>\$ 134.201.796</b>	<b>0</b>	<b>0</b>

**Observaciones:** En espera de recaudos de recursos propios.

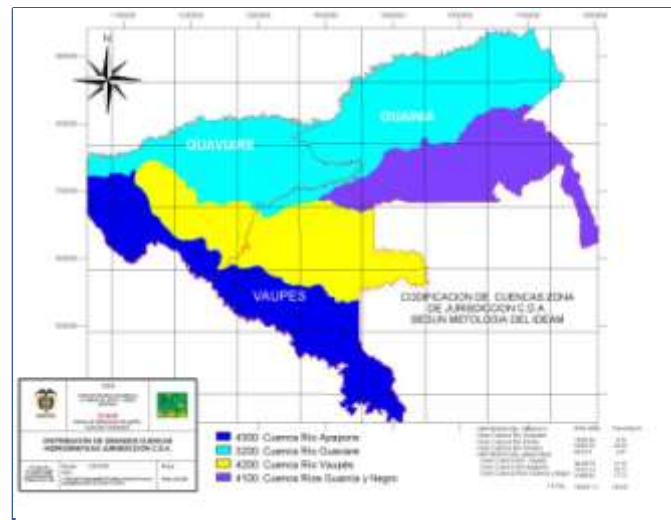

## 2.1 Programa: ADMINISTRACIÓN, ORDENACIÓN Y MANEJO DE CUENCAS, MICROCUENCAS Y HUMEDALES

### 2.1.1 Proyecto: Formulación de plan de Ordenación y manejo de cuencas y microcuencas

#### 2.1.1.7 Actividad : Priorización de cuencas en la jurisdicción de la CDA

### Ejecución de las Metas

Metas	Indicador	Descripción del Avance
Identificación, zonificación, jerarquización y codificación de cuencas en la jurisdicción de la Corporación CDA.	Número de cuencas identificadas, zonificadas, jerarquizadas y codificadas.	Perfil de proyecto formulado bajo los parámetros de la Resolución 104 de 2003 “por la que se establecen los criterios y parámetros para la clasificación y priorización de las cuencas hidrográficas.”
Ejercicio de priorización de cuencas en la jurisdicción de la Corporación CDA desarrollado teniendo en cuenta las particularidades, componentes y factores establecidos por el IDEAM.	Cuencas de la jurisdicción priorizadas	
<b>Observaciones:</b> En espera de Recaudo para la ejecución del proyecto.		

## 2.2 Programa: SUMINISTRO DE AGUA POTABLE Y MANEJO DE AGUAS RESIDUALES EN COMUNIDADES RURALES

2.2.1 Proyecto: Diseño e implementación de sistemas de suministro y abastecimiento de agua potable en comunidades rurales articulados a un programa de apoyo a la seguridad alimentaria a través de ecohuertas comunitarias y fortalecimiento de chagra

2.2.1.1 Actividad : Construcción del sistema de potabilización y distribución del micro acueducto en la comunidad de Niñal en la micro cuenca de caño Bocón, río Inírida Departamento del Guainía – 1 Etapa

### Objetivo General

Construir el sistema de potabilización y distribución del micro acueducto de la Comunidad indígena de Laguna Niñal, municipio de Inírida.



### Avance Financiero

Fuente	<u>Asignado</u>	Comprometido	Pago / Ejecutado
CDA (Recursos Propios)	\$34.431.755	0	0
<b>TOTAL</b>	<b>\$34.431.755</b>	<b>0</b>	<b>0</b>

Observaciones: En espera de recaudos recursos propios

## 2.2 Programa: SUMINISTRO DE AGUA POTABLE Y MANEJO DE AGUAS RESIDUALES EN COMUNIDADES RURALES

2.2.1 Proyecto: Diseño e implementación de sistemas de suministro y abastecimiento de agua potable en comunidades rurales articulados a un programa de apoyo a la seguridad alimentaria a través de ecohuertas comunitarias y fortalecimiento de chagra

2.2.1.1 Actividad : Construcción del sistema de potabilización y distribución del micro acueducto en la comunidad de Niñal en la micro cuenca de caño Bocón, río Inírida Departamento del Guainía – 1 Etapa

### Ejecución de las Metas

Metas	Indicador	Descripción del Avance
Mejoramiento y adecuación de un sistema de suministro de abastecimiento de agua potable, para la Comunidad de Niñal, municipio de Inírida.	Una comunidad con sistemas de suministro y abastecimiento de agua potable	En le mes de agosto de 2010 se visito la comunidad de Niñal, con el fin de socializar la construcción del microacueducto de la Comunidad, mediante la ejecución de un proyecto. Igualmente se realizo el levantamiento espacial de la comunidad para el diseño del sistema.
<b>Observaciones:</b> El proyecto se encuentra para solicitud de Consulta Previa. / En el mes de diciembre de 2010 se realizó la convocatoria para la contratación sin que se presentara proponente por lo que se aplazó para la vigencia 2011		

## 2.2 Programa: SUMINISTRO DE AGUA POTABLE Y MANEJO DE AGUAS RESIDUALES EN COMUNIDADES RURALES

2.2.1 Proyecto: Diseño e implementación de sistemas de suministro y abastecimiento de agua potable en comunidades rurales articulados a un programa de apoyo a la seguridad alimentaria a través de ecohuertas comunitarias y fortalecimiento de chagra

2.2.1.1 Actividad : Construcción del sistema de potabilización y distribución del micro acueducto en la comunidad de Niñal en la micro cuenca de caño Bocón, río Inírida Departamento del Guainía – 1 Etapa



Asunto:	Socialización del proyecto
Ubicación:	Comunidad de Niñal
Comentario:	Protocolización de la socialización con la firma de asistencia a la reunión.

Asunto:	Socialización del proyecto
Ubicación:	Comunidad de Niñal
Comentario:	Reunión donde la comunidad , manifestó la necesidad de la construcción del micro acueducto y se expuso como son las etapas del proyecto hasta su ejecución final.

## 2.2 Programa: SUMINISTRO DE AGUA POTABLE Y MANEJO DE AGUAS RESIDUALES EN COMUNIDADES RURALES

2.2.1 Proyecto: Diseño e implementación de sistemas de suministro y abastecimiento de agua potable en comunidades rurales articulados a un programa de apoyo a la seguridad alimentaria a través de ecohuertas comunitarias y fortalecimiento de chagra

2.2.1.2 Actividad : Construcción de microacueducto con Sistema de Potablización para la comunidad Bocas del YI Departamento del Vaupés

### Objetivo General

Implementar una tecnología de saneamiento básico apropiada al medio, que permita brindar agua potable de forma permanente y organizada, mejorando la calidad de vida de los habitantes de la comunidad de Bocas del Yí, de la zona ASATRAIYUVA, Municipio de Mitú, Departamento del Vaupés.

### Avance Financiero



Fuente	<u>Asignado</u>	Comprometido	Pago / Ejecutado
CDA (R.P.)	\$50.000.000	0	0
Gobernación de Vaupés	\$50.000.000 (en gestión)	0	0
<b>TOTAL</b>	<b>\$100.000.000</b>	<b>0</b>	<b>0</b>

## 2.2 Programa: SUMINISTRO DE AGUA POTABLE Y MANEJO DE AGUAS RESIDUALES EN COMUNIDADES RURALES

2.2.1 Proyecto: Diseño e implementación de sistemas de suministro y abastecimiento de agua potable en comunidades rurales articulados a un programa de apoyo a la seguridad alimentaria a través de ecohuertas comunitarias y fortalecimiento de chagra

2.2.1.2 Actividad : Construcción de microacueducto con Sistema de Potabilización para la comunidad Bocas del YI Departamento del Vaupés

### Ejecución de las Metas

Metas	Indicador	Descripción del Avance
Sistema de suministro y abastecimiento de agua potable operando eficientemente (Preliminar)	Un sistema de suministro y abastecimiento de agua	Por confirmar metas y gestionar convenio para la ejecución del proyecto.
Sistema de potabilización instalado y operando eficientemente. (Preliminar)	Un sistema de potabilización operando	



## 2.2 Programa: SUMINISTRO DE AGUA POTABLE Y MANEJO DE AGUAS RESIDUALES EN COMUNIDADES RURALES

2.2.1 Proyecto: Diseño e implementación de sistemas de suministro y abastecimiento de agua potable en comunidades rurales articulados a un programa de apoyo a la seguridad alimentaria a través de ecohuertas comunitarias y fortalecimiento de chagra

2.2.1.2 Actividad : Construcción de microacueducto con Sistema de Potablización para la comunidad Bocas del Yí Departamento del Vaupés

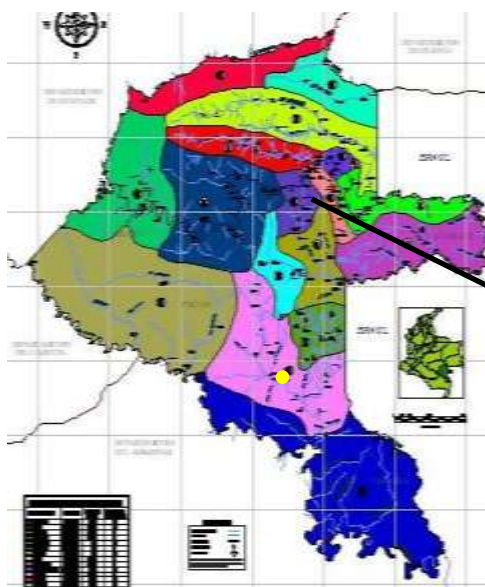

Comunidad de Bocas del Yí –  
Org. Indígena  
ASATRAIYUVA.

Asunto:	Áreas de la comunidad de Bocas del Yí.
Ubicación:	Municipio de Mitú, Zonal Indígena de ASATRAIYUVA.
Comentario:	Esta comunidad indígena pertenece a la Asociación de Autoridades Tradicionales Indígenas Yuruties del Vaupés.

Fuente:	Corporación CDA – Seccional Vaupés – Mapa de zonales indígenas de Vaupés.
Ubicación:	Ubicación del departamento de Vaupés - Municipio de Mitú , Comunidad de Bocas del Yí.
Comentario:	Dentro de la jurisdicción de ASATRIYUVA.



**LÍNEA TEMÁTICA 3:  
CONOCIMIENTO, CONSERVACIÓN Y USO SOSTENIBLE DE  
LOS RECURSOS NATURALES RENOVABLES Y DE LA  
BIODIVERSIDAD**



INVERSION 2011 POR LINEA TEMÁTICA	Valor Recursos asignados	Fuente	Comprometido	Pago / Ejecutado	% Ejecución Físico
<b>LINEA 3 CONOCIMIENTO, CONSERVACION Y USO SOSTENIBLE DE LOS RECURSOS NATURALES RENOVABLES Y DE LA BIODIVERSIDAD</b>	\$ 1.456.840.447		\$366.732.624	\$ 221.124.410	0%
<b>PROGRAMA 3.1 PROMOCION DE INVESTIGACION Y CONOCIMIENTO DE LA BIODIVERSIDAD REGIONAL</b>	\$30.000.000		\$30.000.000		0%
<b>PROYECTO 3.1.1 Evaluación de la oferta natural de peces ornamentales para establecer la línea base y su promoción en los mercados verdes y establecimiento de puntos pilotos de cría de cachama en los Departamentos de Guainía y Vaupés</b>			\$30.000.000		0%
<b>ACTIVIDAD 3.1.1.2 Evaluación de la diversidad íctica en dos cuencas de la jurisdicción de la CDA y fortalecimiento de puntos piloto de levante de peces en los departamentos de Guainía, Guaviare y Vaupés. Jurisdicción de la CDA (2010)</b>	\$218.500.000 (2010)	FCA: 196.900.000 RP:21.600.000 (ByS)	\$168.743.659  \$21.600.000		100%
<b>3.1.1.3 Proyecto Determinación de los lineamientos para la Ordenación pesquera en el complejo de Humedales de la Estrella Fluvial Inírida, Departamento de Guainía.</b>	\$30.000.000	RP \$ 20.000.000 WWF / ByS 10.000.00	\$30.000.000	0	0
<b>PROGRAMA 3.2 PROMOCIÓN DEL DESARROLLO PRODUCTIVO SOSTENIBLE</b>	\$ 523.565.111		\$ 275.795.604		
<b>PROYECTO 3.2.3 Implementación de sistemas productivos sostenibles como estrategia de desarrollo regional de los departamentos de Guainía, Guaviare y Vaupés</b>	\$ 523.565.111		\$ 275.795.604		
<b>Actividad 3.2.3.7 Fomento al cultivo de caucho como alternativa para la recuperación del bosque y el desarrollo humano sostenible en el departamento del Vaupés</b>	\$39.000.000	RP	\$39.000.000	\$39.000.000	0%
<b>Actividad 3.2.3.8 Conservación y fortalecimiento de sistemas productivos a través del establecimiento de especies forestales protectoras-productoras corregimiento de Barrancominas departamento de Guainía. Jurisdicción de la CDA - (2010)</b>	\$155.511.300 (2010)	FCA: 105.511.300 RP: 50.000.000	\$155.501.956	\$155.501.956	100%
<b>Actividad 3.2.3.9 Recuperación de áreas degradadas en la zona de reserva campesina del departamento del Guaviare , Jurisdicción de la CDA</b>	\$484.565.111	FCA \$ 384.701.020 CDA 99. 864.091,10	\$236.795.604	\$181.247.000	26.09%

INVERSION 2011 POR LINEA TEMÁTICA	Valor Recursos asignados	Fuente	Comprometido	Pago / Ejecutado	% Ejecución Físico
<b>PROGRAMA 3.3 IMPLEMENTACION PLAN DE ACCION DE BIODIVERSIDAD</b>	\$30.000.000		30.000.000	\$877.410	
<b>PROYECTO 3.3.1: Inventarios, investigación y valoración de especies florísticas y faunísticos</b>	\$30.000.000		30.000.000		
<b>Actividad 3.3.1.2: Formulación de diagnostico y plan de acción de biodiversidad de los departamentos de Guainía Guaviare y Vaupés, jurisdicción de la CDA – (2010)</b>	\$200.000.000 (2010)	<b>FCA</b>	\$124.000.000 (Pagado) \$44.420.000 (X pagar)	61%	90%
<b>3.3.1.4 Actividad: Evaluación del estado de conservación de mamíferos acuáticos presentes en el complejo de humedales de la estrella fluvial de Inírida.</b>	30.000.000	PR 28.000.000 WWF/ /BYS \$2.000.000	30.000.000	0	0
<b>PROGRAMA 3.4 RECUPERACION PAISAJISTICA URBANA Y SOSTENIBLE DE LOS RECURSOS NATURALES RENOVABLES Y DE LA BIODIVERSIDAD</b>	\$814.093.136		\$ 60.059.610	\$877.410	
<b>PROYECTO 3.4.1: Recuperación de áreas degradadas mediante reforestación protectora</b>	\$ 873.275.336		\$ 60.059.610	\$877.410	
<b>Actividad 3.4.1.5 :</b> Mantenimiento año 2, de 18 has, en plantaciones forestales protectoras-productoras como medida de compensación por la realización de las obras de protección del meandro. departamento del Guaviare 2011.	\$ 59.182.200	INVIAS Año 2 Asignado 2011 \$118.364.400 Comprometido \$ 59.182.200	\$ 59.182.200	0	0%
<b>Actividad 3.4.1.10</b> Regeneración Natural, reevegetalización y conservación de fauna silvestre en el Marco del Plan de Manejo Ambiental del proyecto de la MCH Mitú, Vaupés (viene de 2010)	\$235.000.000 (2010)	Schader Camargo Ingenieros Asociados S.A: 185.000.000 RP:50.000.000 (ByS)	\$235.000.000	\$235.000.000	100%
<b>Actividad 3.4.1.12.:</b> Mantenimiento y seguimiento de 853,5 has establecidas bajo diferentes sistemas en la jurisdicción de la CDA. 2011	\$814.093.136	FCA \$754.708.436 Comunidad \$59.385.000	\$877.410	\$877.410	0%

**3.1 Programa:** Promoción del desarrollo productivo sostenible

**3.1.1 Proyecto:** Evaluación de la oferta natural de peces ornamentales para establecer la línea base y su promoción en los mercados verdes y establecimiento de puntos pilotos de cría de cachama en los Departamentos de Guainía y Vaupés

**3.1.1.2 Actividad :** Evaluación de la diversidad íctica en dos cuencas de la jurisdicción de la Corporación CDA y fortalecimiento de puntos piloto de levante de peces en los departamentos de Guainía, Guaviare y Vaupés

**Objetivo General:**

Evaluar la diversidad íctica en dos cuencas de la jurisdicción de la Corporación CDA y fortalecimiento de puntos piloto de levante de peces en los departamentos de Guainía, Guaviare y Vaupés



**Avance Financiero**

Fuente	<u>Asignado</u>	Comprometido	Ejecutado
FCA	\$196.900.000.00	\$168.743.659.00	\$168.743.659.00
CDA (Recursos Propios)	\$21.600.000.00	\$21.600.000.00	\$21.600.000.00
<b>TOTAL</b>	\$218.500.000	\$190.343,659	\$190.343,659

**Observaciones:** A pesar de no poderse comprometer la totalidad de los recursos la Corporación con esfuerzos propios logró dar cumplimiento a lo propuesto por el proyecto.



**3.1 Programa:** Promoción del desarrollo productivo sostenible

**3.1.1 Proyecto:** Implementación de sistemas productivos sostenibles como estrategia de desarrollo regional de los departamentos de Guainía, Guaviare y Vaupés

**3.1.1.2 Actividad :** Evaluación de la diversidad íctica en dos cuencas de la jurisdicción de la corporación CDA y fortalecimiento de puntos piloto de levante de peces en los departamentos de Guainía, Guaviare y Vaupés

**Ejecución de las Metas**

Metas	Indicador	Descripción del Avance
Determinar la diversidad íctica de la cuenca baja del río Guaviare desde la comunidad de Sapuara hasta la confluencia con el río Inírida	2 muestreos	Se realizaron los muestreos, los análisis taxonómicos se realizó la publicación de resultados en un libro denominado Atlas de peces 2011.
Determinar la diversidad íctica de la zona de confluencia del río Papurí con el río Vaupés.	2 muestreos	
Generación del libro de los Peces de las dos cuencas muestreadas.	1 documento	
Establecer puntos piloto para el levante de peces, en Carurú (Vaupés), Miraflores (Guaviare), Santa Rita y Galilea (Guainía), como aporte al mejoramiento de la seguridad alimentaria	4 Puntos Piloto	Se establecieron los puntos piloto: Carurú (dos estanques); Miraflores (dos estanques) y Guainía (dos estanques). Los estanques adicionales por iniciativas de los beneficiarios.
Realizar el fortalecimiento y seguimiento de los puntos piloto establecidos en los departamentos del Guainía y Vaupés.	9 Puntos Piloto Monitoreados y Fortalecidos	Se realizó seguimiento a los puntos existentes mediante visitas de técnicas, capacitaciones, verificación y corrección de las situaciones problema evidenciadas. Se realizó una cartilla de socialización de resultados.
Realizar ensayos de adaptación a condiciones de cautiverio a tres especies de peces ornamentales	Ensayos de Adaptación	Se realizaron ensayos con tres especies ornamentales tanto en adaptación a diferentes condiciones ambientales como de dietas alimenticias con productos de la región (hojas de matarraton, harinas de lombriz, harina de hoja de tuca, etc)
Realizar dos (2) ensayos de alimentación para peces, basados en la utilización de productos naturales	Ensayos de Alimentación	

**Observación:** La colección de referencia esta en traslado para el registro en el Instituto “Alexander Von Humboldt”

**3.1 Programa:** Promoción del desarrollo productivo sostenible

**3.1.1 Proyecto:** Implementación de sistemas productivos sostenibles como estrategia de desarrollo regional de los departamentos de Guainía, Guaviare y Vaupés

**3.1.1.2 Actividad :** Evaluación de la diversidad íctica en dos cuencas de la jurisdicción de la corporación CDA y fortalecimiento de puntos piloto de levante de peces en los departamentos de Guainía, Guaviare y Vaupés

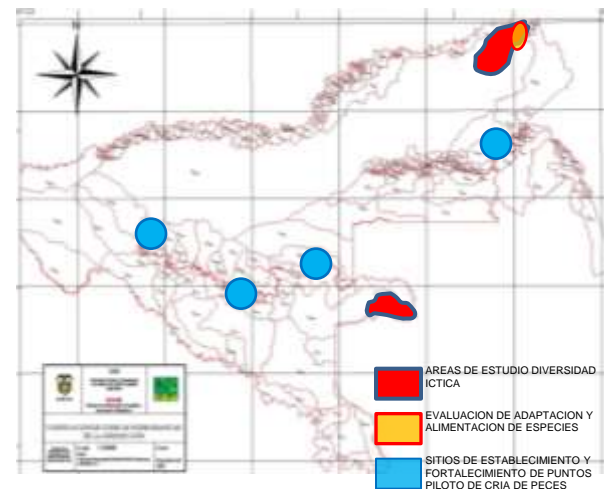

<b>Asunto:</b>	<b>Medición de material biológico colectado en los muestreos de las dos cuencas.</b>
<b>Ubicación:</b>	Estación biológica de la Corporación CDA – Inírida – Guainía.
<b>Comentario:</b>	Procesamiento de información con Biólogo experto en el tema.

<b>Asunto:</b>	<b>Trabajo comunitario se siembra de alevinos en los puntos piloto.</b>
<b>Ubicación:</b>	Comunidad de Pueblo Nuevo. – Municipio de Mitú.
<b>Comentario:</b>	La comunidad participa en el proceso y aprende durante todo el desarrollo productivo.

<b>Fuente:</b>	<b>Corporación CDA – Seccional vaupés</b>
<b>Ubicación:</b>	Cuenca del río Vaupés en el Departamento de Vaupés.
<b>Comentario:</b>	Se ubica la parte media y baja de la cuenca del río Cuduyarí donde se hizo el enriquecimiento forestal y la zona de Caño Sangre donde se fortaleció el tema de gobernanza forestal en implementación de acciones el POMCA de la microcuenca abastecedora



### 3.1 Programa: Promoción del desarrollo productivo sostenible

#### 3.1.1 Proyecto Evaluación de la oferta natural de peces ornamentales para establecer la línea base y su promoción en los mercados verdes y establecimiento de puntos pilotos de cría de cachama en los Departamentos de Guainía y Vaupés

##### 3.1.1.3 Actividad: Determinación de los lineamientos para la Ordenación pesquera en el complejo de Humedales de la Estrella Fluvial Inírida, Departamento de Guainía.

### Objetivo General

Determinar lineamientos técnicos para la ordenación pesquera en el complejo de humedales de la Estrella Fluvial de Inírida.

### Avance Financiero



Fuente	Asignado	Comprometido	Pago / Ejecutado
WWF Bienes y Servicios	\$10.000.000	\$10.000.000	0
CDA (Recursos Propios)	\$20.000.000	\$20.000.000	0
<b>TOTAL</b>	<b>\$30.000.000</b>	<b>\$30.000.000</b>	<b>0</b>

Observaciones: Convenio CDA – WWF

### 3.1 Programa: Promoción del desarrollo productivo sostenible

3.1.1. Proyecto Evaluación de la oferta natural de peces ornamentales para establecer la línea base y su promoción en los mercados verdes y establecimiento de puntos pilotos de cría de cachama en los Departamentos de Guainía y Vaupés

3.1.1.3 Actividad: Determinación de los lineamientos para la Ordenación pesquera en el complejo de Humedales de la Estrella Fluvial Inírida, Departamento de Guainía.

#### Ejecución de las Metas

Metas	Indicador	Descripción del Avance
Ordenamiento pesquero en el complejo de humedales de la Estrella Fluvial de Inírida	Número de cuencas con estudios de diversidad ictica Número de hectáreas con ordenación pesquera	20% de avance. El proceso fue considerado como prioritario para las comunidades indígenas asentadas en el área. Se está articulando acciones con el INCODER para el ordenamiento pesquero.

**Observaciones:** Se encuentra en Borrador el Decreto “por el cual se designan unos humedales para ser incluidos en la lista de Humedales de importancia Internacional, en cumplimiento de los dispuesto en la Ley 357 de 1997”. (MAVDT)

### 3.1 Programa: Promoción del desarrollo productivo sostenible

#### 3.1.1. Proyecto Evaluación de la oferta natural de peces ornamentales para establecer la línea base y su promoción en los mercados verdes y establecimiento de puntos pilotos de cría de cachama en los Departamentos de Guainía y Vaupés

##### 3.1.1.3 Actividad: Determinación de los lineamientos para la Ordenación pesquera en el complejo de Humedales de la Estrella Fluvial Inírida, Departamento de Guainía.

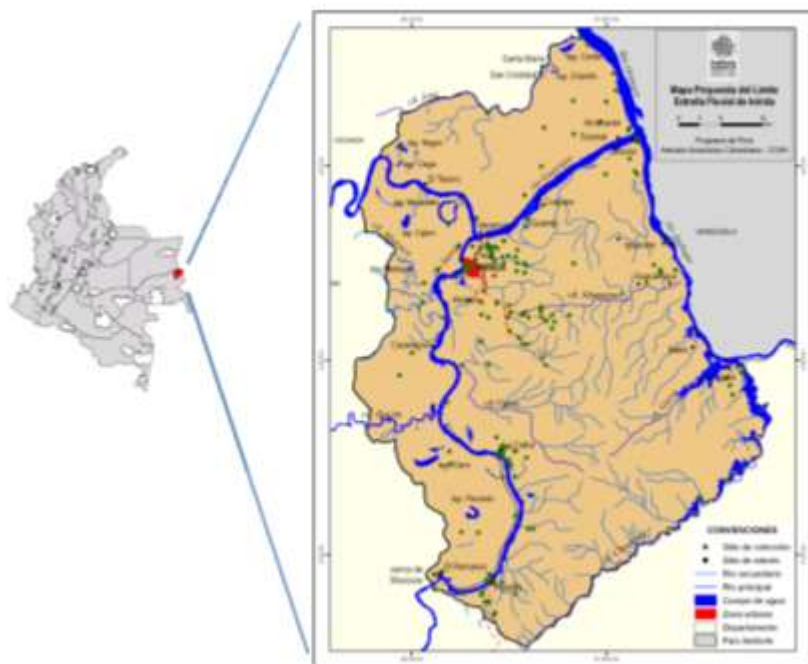

Asunto:	Cartografía área RAMSAR
Ubicación:	Estrella fluvial de Inírida Departamento del Guainía
Comentario:	Mapa oficial con cartografía depurada de l área Ramsar en la estrella fluvial de Inírida.

Asunto:	Riqueza ictica presente en la estrella fluvial Inírida
Ubicación:	Comunidad de Venado
Comentario:	Se observa la riqueza ictica presente en el área, por lo cual es importante lograr una ordenación pesquera que permita su sostenibilidad.

**3.2 Programa:** Promoción del desarrollo productivo sostenible.

**3.3.1 Proyecto:** Implementación de sistemas productivos sostenibles como estrategia de desarrollo regional sostenible de los departamentos de Guainía, Guaviare y Vaupés

**3.2.3 .7 Actividad:** Fomento de cultivo de caucho como alternativa para recuperación del bosque y el desarrollo humano Sostenible en el departamento del Vaupés. (Componente áreas silvestres de caucho, en el municipio de Carurú). (Convenio CDA – GOBERNACION DEL VAUPES)

**Objetivo General:**

Fomentar a partir de la recuperación de los bienes producidos por la oferta de caucho silvestre en los bosques naturales, la consolidación y fortalecimiento de dos núcleos caucheros en el municipio de Carurú, Departamento del Vaupés .



**Avance Financiero**

Fuente	Asignado	Comprometido	Pago / Ejecutado
CDA (R.P.)	\$39.000.000	\$39.000.000	\$39.000.000
<b>TOTAL</b>	<b>\$39.000.000</b>	<b>\$39.000.000</b>	<b>\$39.000.000</b>

**Observaciones:** Proyecto se ejecuta en el marco del Convenio Especifico Interadministrativo entre la Corporación CDA y la Gobernación de Vaupés. En la fecha la gobernación desarrolla el proceso contractual y por tanto, no ha iniciado su ejecución formal.

**3.2 Programa:** Promoción del desarrollo productivo sostenible.

**3.3.1 Proyecto:** Implementación de sistemas productivos sostenibles como estrategia de desarrollo regional sostenible de los departamentos de Guainía, Guaviare y Vaupés

**3.2.3 .7 Actividad:** Fomento de cultivo de caucho como alternativa para recuperación del bosque y el desarrollo humano Sostenible en el departamento del Vaupés. (Componente áreas silvestres de caucho, en el municipio de Carurú). (Convenio CDA – GOBERNACION DEL VAUPES)

### Ejecución de las Metas

Metas	Indicador	Descripción del Avance
Núcleos caucheros dotados con infraestructura, equipamientos, insumos y materiales necesarios para permitir la dinamización de la recuperación de los bienes producidos a partir de la oferta de caucho silvestre en las comunidades de San Miguel y El Carmen	Dos (2) Nucleos caucheros dotados	En proceso de ejecución por parte de la Gobernación (fase precontractual).
Núcleos caucheros fortalecidos con acompañamiento y asistencia técnica para el aprovechamiento y beneficio del caucho en las comunidades de San Miguel y El Carmen.	Dos (2) Nucleos caucheros fortalecidos.	
Experiencia consolidada en un documento técnico que sirva como guía para socializar la actividad productiva hacia otras zonas productoras de caucho silvestre en el municipio de Carurú.	Documento memoria.	

**3.2 Programa:** Promoción del desarrollo productivo sostenible.

**3.3.1 Proyecto:** Implementación de sistemas productivos sostenibles como estrategia de desarrollo regional sostenible de los departamentos de Guainía, Guaviare y Vaupés

**3.2.3 .7 Actividad:** Fomento de cultivo de caucho como alternativa para recuperación del bosque y el desarrollo humano Sostenible en el departamento del Vaupés. (Componente áreas silvestres de caucho, en el municipio de Carurú). (Convenio CDA – GOBERNACION DEL VAUPES)



Asunto:	Laminadora tipo para comunidades indígenas. (Imagen de archivo)
Ubicación:	Beneficiadero de la Com. de Wacurabá . Cuenca del río Cuduyarí. Vaupés
Comentario:	Imagen de un proyecto anteriormente ejecutado y apoyado por la Corporación CDA.



Asunto:	Indígena realizando el rayado de un árbol silvestre de caucho.
Ubicación:	Com. de Wacurabá . Cuenca del río Cuduyarí. Vaupés
Comentario:	Imagen de un proyecto anteriormente ejecutado y apoyado por la Corporación CDA.

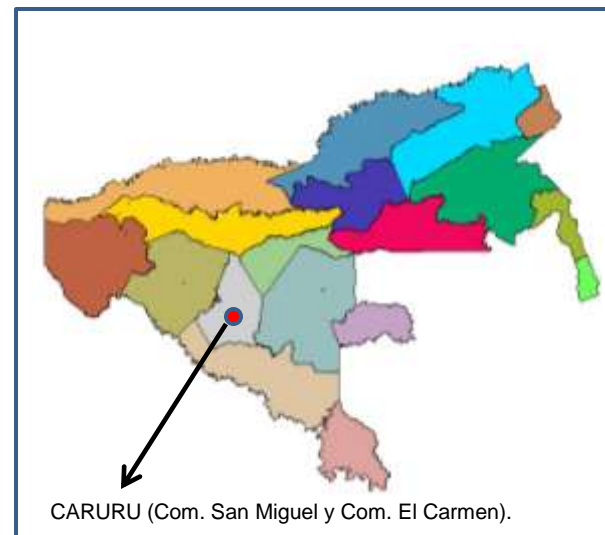

Fuente:	Corporación CDA – Seccional Vaupés
Ubicación:	Ubicación del departamento de Vaupés - Municipio de Mitú y Ciudad de Mitú.
Comentario:	Jurisdicción de la Corporación CDA



**3.2 PROGRAMA: PROMOCIÓN DEL DESARROLLO PRODUCTIVO SOSTENIBLE**

**3.2.3 PROYECTO Implementación de sistemas productivos sostenibles como estrategia de desarrollo regional de los departamentos de Guainía, Guaviare y Vaupés**

**3.2.3.8 Actividad Conservación y fortalecimiento de sistemas productivos a través del establecimiento de especies forestales protectoras-productoras corregimiento de Barrancominas departamento de Guainía. Jurisdicción de la CDA**

**Objetivo General**

Fortalecer los sistemas productivos a través de establecimiento de Especies Protectoras – Productoras, en los pequeños productores del área de influencia del proyecto.

**Avance Financiero**



Barrancominas fotografiada desde la trocha a Minitas

Fuente	Asignado	Comprometido	Pago / Ejecutado
FCA	\$105.511.300	\$155.501.956	\$155.501.956
CDA (Recursos Propios)	\$50.000.000		
<b>TOTAL</b>	<b>\$155.511.300</b>	<b>\$155.501.956</b>	<b>\$155.501.956</b>

Observaciones: El proyecto finalizó en el mes de abril de 2011 previa autorización del FCA.

**3.2 PROGRAMA: PROMOCIÓN DEL DESARROLLO PRODUCTIVO SOSTENIBLE**

**3.2.3 PROYECTO Implementación de sistemas productivos sostenibles como estrategia de desarrollo regional de los departamentos de Guainía, Guaviare y Vaupés**

**3.2.3.8 Actividad Conservación y fortalecimiento de sistemas productivos a través del establecimiento de especies forestales protectoras-productoras corregimiento de Barrancominas departamento de Guainía. Jurisdicción de la CDA**

**Ejecución de las Metas**

Metas	Indicador	Descripción del Avance	% Ejecutado
<ul style="list-style-type: none"> <li>Fortalecer los sistemas productivos a través del Establecimiento de Especies Protectoras – Productoras en los pequeños productores del área de Influencia del Proyecto.</li> </ul>	60 Hectáreas	Se ejecutaron tareas de preparación de terreno, limpieza, establecimiento y aislamiento; como también asesoría y capacitación.	100 %

**Observaciones:** La visita de recibo final se realizó en el mes de junio de 2011.

**3.2 PROGRAMA: PROMOCIÓN DEL DESARROLLO PRODUCTIVO SOSTENIBLE**

**3.2.3 PROYECTO Implementación de sistemas productivos sostenibles como estrategia de desarrollo regional de los departamentos de Guainía, Guaviare y Vaupés**

**3.2.3.8 Actividad Conservación y fortalecimiento de sistemas productivos a través del establecimiento de especies forestales protectoras-productoras corregimiento de Barrancominas departamento de Guainía. Jurisdicción de la CDA**



<b>Asunto:</b>	<b>Entrega de material didáctico</b>
Ubicación:	Usuarios Río Guaviare
Comentario:	Entrega de material didáctico a los usuarios



<b>Asunto:</b>	<b>Entrega de herramientas</b>
Ubicación:	Usuarios Río Guaviare
Comentario:	Entrega de herramientas y material a los usuarios para el encerramiento.

**3.2 PROGRAMA: PROMOCIÓN DEL DESARROLLO PRODUCTIVO SOSTENIBLE**

**3.2.3 PROYECTO Implementación de sistemas productivos sostenibles como estrategia de desarrollo regional de los departamentos de Guainía, Guaviare y Vaupés**

**3.2.3.8 Actividad Conservación y fortalecimiento de sistemas productivos a través del establecimiento de especies forestales protectoras-productoras corregimiento de Barrancominas departamento de Guainía. Jurisdicción de la CDA**



Supervisor con Beneficiarios de Barrancominas



Asunto:	Recibo final de obras
Ubicación:	Finca Luis E. Vera
Comentario:	Supervisión técnica recibo final

Asunto:	Supervisión técnica
Ubicación:	Corregimiento Barrancominas
Comentario:	Reunión finalización del proyecto

Asunto:	Recibo final de obras
Ubicación:	Finca Señor Silvio Muñoz
Comentario:	Firma de actas y paz y salvo



**3.4 . PROGRAMA :RECUPERACION PAISAJISTICA URBANA Y SOSTENIBLE DE LOS RECURSOS NATURALES RENOVABLES Y DE LA BIODIVERSIDAD**

**3.4.1 PROYECTO: Recuperación de áreas degradadas mediante reforestación protectora**

**3.2.3.9. Actividad : Recuperación de áreas degradadas en la zona de reserva campesina del departamento del Guaviare , Jurisdicción de la CDA**

**Objetivo General**

Disminuir el área de suelos degradados en la Zona de Reserva Campesina del departamento del Guaviare.



**Avance Financiero**

Fuente	<u>Asignado</u>	Comprometido	Pago / Ejecutado
<b>FCA</b>	\$384.701.019,90	236.795.604	181.247.000
<b>CDA (Recursos Propios)</b>	\$99.864.091,10	0	0
<b>TOTAL</b>	\$484.565.111,00	236.795.604	181.247.000

**Observación :** Aprobado en la Resolución FCA 1052 del 8 de junio de 2011



**3.4 . PROGRAMA :RECUPERACION PAISAJISTICA URBANA Y SOSTENIBLE DE LOS RECURSOS NATURALES RENOVABLES Y DE LA BIODIVERSIDAD**

**3.4.1 PROYECTO: Recuperación de áreas degradadas mediante reforestación protectora**

**3.2.3.9. Actividad : Recuperación de áreas degradadas en la zona de reserva campesina del departamento del Guaviare , Jurisdicción de la CDA**

Metas	Indicador	Descripción del Avance
115 hectáreas de caucho establecidas	Hectáreas establecidas Avance 35 has.	<ul style="list-style-type: none"> <li>• Se han establecido 35 has de plantaciones con caucho, en 7 unidades productivas, se prevé la finalización de la instalación de las 115 has en la tercera semana del mes de octubre. A la fecha de presentación del presente informe y hasta la primera semana de octubre se tiene programada la entrega del material vegetal demandado para cubrir las restantes 80 has.</li> <li>• En forma generalizada se instalan plantaciones con presencia de caucho a distancias de 2,9 m. entre plantas y 7,0 m. entre surcos, contando con 492 individuos por ha. Se utilizará en promedio un 20% de las calles para el establecimiento de cultivos de pancoger, principalmente yuca, plátano, maíz ; así como de piña.</li> <li>• Como especies dinamizadoras del mejoramiento de las condiciones de los suelos se tiene el kudzu y la mucuna; las cuales de acuerdo con las orientaciones técnicas serán instaladas en las calles del cultivo principal, además por poseer el carácter de controlar malezas.</li> <li>• El material vegetal utilizado son plantas a raíz desnuda con un tallo principal denominado patrón en el cual se injertan yemas de cuatro clones de caucho adaptados a las condiciones de la región, siendo ellos: FX 3864, FX 4098, IAN 873 y el IAN 713.</li> <li>• El ahoyado practicado para adelantar la instalación del material tiene dimensiones de 40 cm x 40cm x 60 cm, allí se dispone un correctivo (Cal dolomita) principalmente para reducir la presencia de aluminio y corregir la acidez notable en los suelos, de la misma manera el productor aporta la cantidad de roca fosfórica necesaria para la instalación de las 5 has, la materia orgánica requerida, siendo la base desperdicios del procesamiento de la hoja de coca ya descompuesta, denominada cocaza, por cierto abundante en las áreas de influencia de ejecución del proyecto.</li> </ul>



**3.3 PROGRAMA: IMPLEMENTACION PLAN DE ACCION DE BIODIVERSIDAD**

**3.3.1. PROYECTO: Inventarios, investigación y valoración de especies florísticas y faunísticas**

**3.3.1.2: Actividad:** Diagnostico y formulación del plan de acción de biodiversidad del área de la jurisdicción de la C.D.A departamentos de Guainía, Guaviare y Vaupés (2010)

**Objetivo General**

Formular el plan de acción de biodiversidad para área de la jurisdicción de la C.D.A departamentos de Guainía, Guaviare y Vaupés.

**Avance Financiero**



Fuente	Asignado	Comprometido	Ejecutado	Ejecutado
FCA	\$200.000.000	\$199.581.644	<b>\$124.000.000</b>	<b>61%</b>
<b>TOTAL</b>	<b>\$200.000.000</b>	<b>\$199.581.644</b>	<b>\$124.000.000</b>	<b>61%</b>

Observaciones: proyecto terminado , en ajustes informe final.

## 3.3 PROGRAMA: IMPLEMENTACION PLAN DE ACCION DE BIODIVERSIDAD

## 3.3.1. PROYECTO: Inventarios, investigación y valoración de especies florísticas y faunísticas

3.3.1.2: Actividad: Diagnostico y formulación del plan de acción de biodiversidad del área de la jurisdicción de la C.D.A departamentos de Guainía, Guaviare y Vaupés (2010)

## Ejecución de las Metas

Metas	Indicador	Descripción del Avance
Plan de Acción de Biodiversidad Formulado	1 Plan de Acción en Biodiversidad Formulado	<p>100% Diagnóstico que recoge las experiencias de las investigaciones realizadas por la CDA y por las diferentes instituciones en materia de conocimiento, uso y aprovechamiento sostenible de la Biodiversidad.</p> <p>80%En proceso los ajustes al documento Plan de Acción Regional de Biodiversidad.</p> <p>Realización de talleres regionales: Inírida; Barrancominas; Carurú; Mitú; San José de Guaviare; Retorno y Calamar.</p> <p>Encuentros de comité Técnico</p> <p>Identificación de aliados estratégicos: Unidad de Parques; Instituto Humboldt, WWF; OMACHA; Universidad Nacional</p>
<p><b>Observaciones: Documento final se encuentra en revisión por parte del Ministerio.</b></p>		

3.3 PROGRAMA: IMPLEMENTACION PLAN DE ACCION DE BIODIVERSIDAD

3.3.1. PROYECTO: Inventarios, investigación y valoración de especies florísticas y faunísticas

3.3.1.2: Actividad: Diagnostico y formulación del plan de acción de biodiversidad del área de la jurisdicción de la C.D.A departamentos de Guainía, Guaviare y Vaupés (2010)

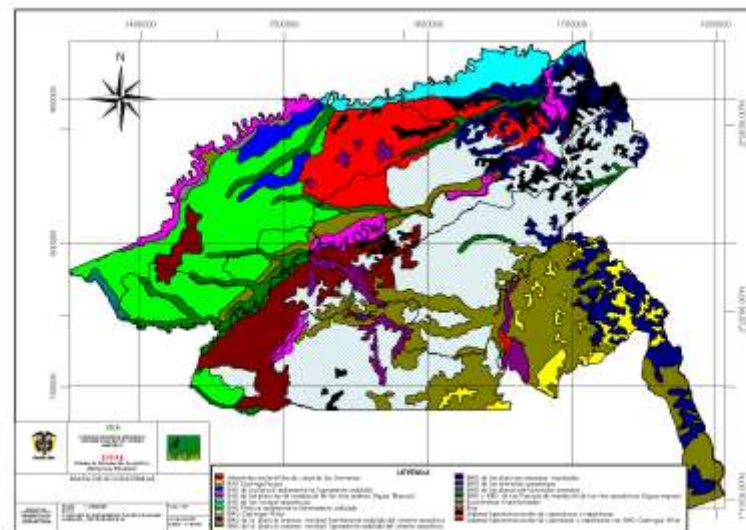

Asunto:	Representatividad étnica en el norte y oriente amazónico
Ubicación:	Departamento de Vaupés
Comentario:	Rostro de sabedor indígena en el Pirá - Paraná

Fuente:	Corporación CDA
Ubicación:	Departamento de Guainía
Comentario:	Mapa de Ecosistemas presentes en el Departamento de Guainía

### 3.3 PROGRAMA: IMPLEMENTACION PLAN DE ACCION DE BIODIVERSIDAD

#### 3.3.1. PROYECTO: Inventarios, investigación y valoración de especies florísticas y faunísticas

**3.3.1.4 Actividad:** Evaluación del estado de conservación de mamíferos acuáticos presentes en el complejo de humedales de la estrella fluvial de Inírida.

#### Objetivo General

Realizar una evaluación en campo del estado de conservación de los mamíferos acuáticos presentes en el área de la Estrella Fluvial de Inírida.



#### Avance Financiero

Fuente	Asignado	Comprometido	Pago / Ejecutado
WWF Bienes y Servicios	\$2.000.000	\$2.000.000	0
CDA (Recursos Propios)	\$28.000.000	\$28.000.000	0
<b>TOTAL</b>	<b>\$30.000.000</b>	<b>\$2.000.000</b>	<b>0</b>

Observaciones: Convenio CDA – WWF; participa la Fundación OMACHA.

### 3.3 PROGRAMA: IMPLEMENTACION PLAN DE ACCION DE BIODIVERSIDAD

#### 3.3.1. PROYECTO: Inventarios, investigación y valoración de especies florísticas y faunísticas

**3.3.1.4 Actividad:** Evaluación del estado de conservación de mamíferos acuáticos presentes en el complejo de humedales de la estrella fluvial de Inírida.

#### Ejecución de las Metas

Metas	Indicador	Descripción del Avance
Determinar el estado de conservación de los mamíferos acuáticos presentes en el complejo de humedales	Hectáreas inventariadas	20%. A través de WWF se logró la articulación con la Fundación OMACHA, quienes a partir del mes de septiembre se encuentran realizando salidas de campo para captura de información, que permita el análisis posterior.

**Observaciones:** Se encuentra en Borrador el Decreto “por el cual se designan unos humedales para ser incluidos en la lista de Humedales de importancia Internacional, en cumplimiento de los dispuesto en la Ley 357 de 1997”.

### 3.3 PROGRAMA: IMPLEMENTACION PLAN DE ACCION DE BIODIVERSIDAD

#### 3.3.1. PROYECTO: Inventarios, investigación y valoración de especies florísticas y faunísticas

**3.3.1.4 Actividad:** Evaluación del estado de conservación de mamíferos acuáticos presentes en el complejo de humedales de la estrella fluvial de Inírida.

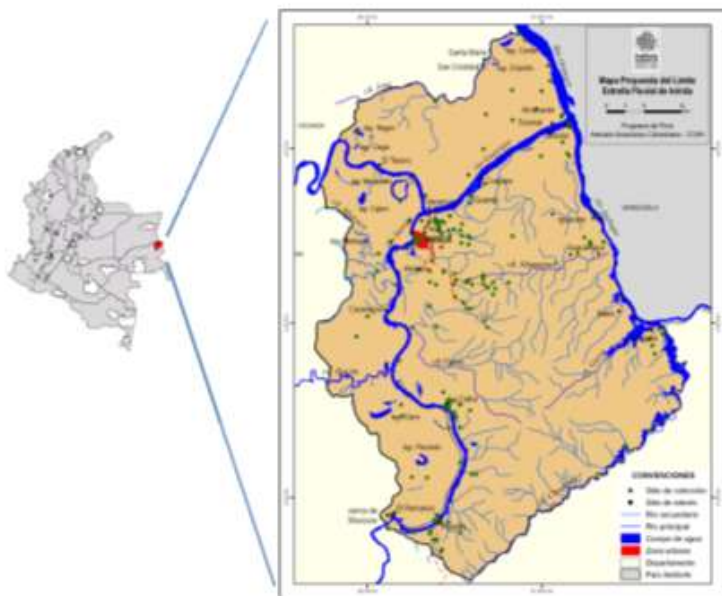

Asunto:	Cartografía área RAMSAR
Ubicación:	Estrella fluvial de Inírida Departamento del Guainía
Comentario:	Mapa oficial con cartografía depurada de l área Ramsar en la estrella fluvial de Inírida.

Asunto:	Presencia de mamíferos acuáticos en el área de la estrella fluvial de Inírida
Ubicación:	Fotografía WWF
Comentario:	El convenio generará información de línea base que permita evaluar el estado de conservación de los mamíferos acuáticos.



**3.4 . PROGRAMA :RECUPERACION PAISAJISTICA URBANA Y SOSTENIBLE DE LOS RECURSOS NATURALES RENOVABLES Y DE LA BIODIVERSIDAD**

**3.4.1 PROYECTO: Recuperación de áreas degradadas mediante reforestación protectora**

**3.4.1.5 Actividad:** “Mantenimiento año 2, de 18 has, en plantaciones forestales protectoras-productoras como medida de compensación por la realización de las obras de protección del meandro. departamento del Guaviare 2011.”

**Objetivo General**

Mejorar mediante la implementación del mantenimiento Año 2, las condiciones fenotípicas del material vegetal forestal Protector- Productor, establecido en 18 has, como medida de compensación por la realización de obras fluviales, en el meandro del río Guaviare.



**Avance Financiero**

Fuente	Asignado años 1.2.3	Asignado 2 y 3	Comprometido 2011	Pago / Ejecutado
INVIAS	\$237.275.300	\$118.364.400	\$ 59.176.080	0
<b>TOTAL</b>	<b>\$237.275.300</b>	<b>\$118.364.400</b>	<b>\$ 59.176.080</b>	<b>0</b>

**Observaciones:** Mantenimiento año 2 y 3 de 18 has, en plantaciones forestales protectoras-productoras como medida de compensación por la realización de las obras de protección del meandro. departamento del Guaviare 2011

**3.4 . PROGRAMA :RECUPERACION PAISAJISTICA URBANA Y SOSTENIBLE DE LOS RECURSOS NATURALES RENOVABLES Y DE LA BIODIVERSIDAD**

**3.4.1 PROYECTO: Recuperación de áreas degradadas mediante reforestación protectora**

**3.4.1.5 Actividad:** Reforestación protectora productora en 18 hectáreas como medida de compensación por la realización de obras de protección del meandro, departamento de Guaviare

**Ejecución de las Metas**

Metas	Indicador	Descripción del Avance
Realizar el mantenimiento Año 2, a 18 hectáreas de plantaciones forestales Protectoras-Productoras establecidas como medida de compensación por la realización de obras fluviales, en el meandro del rio Guaviare.	Hectáreas reforestadas con mantenimiento.	Proyecto asignado a ASOP.ROCAUCHO

**3.4 . PROGRAMA :RECUPERACION PAISAJISTICA URBANA Y SOSTENIBLE DE LOS RECURSOS NATURALES RENOVABLES Y DE LA BIODIVERSIDAD**

**3.4.1 PROYECTO: Recuperación de áreas degradadas mediante reforestación protectora**

**3.4.1.5 Actividad:** Reforestación protectora productora en 18 hectáreas como medida de compensación por la realización de obras de protección del meandro, departamento de Guaviare

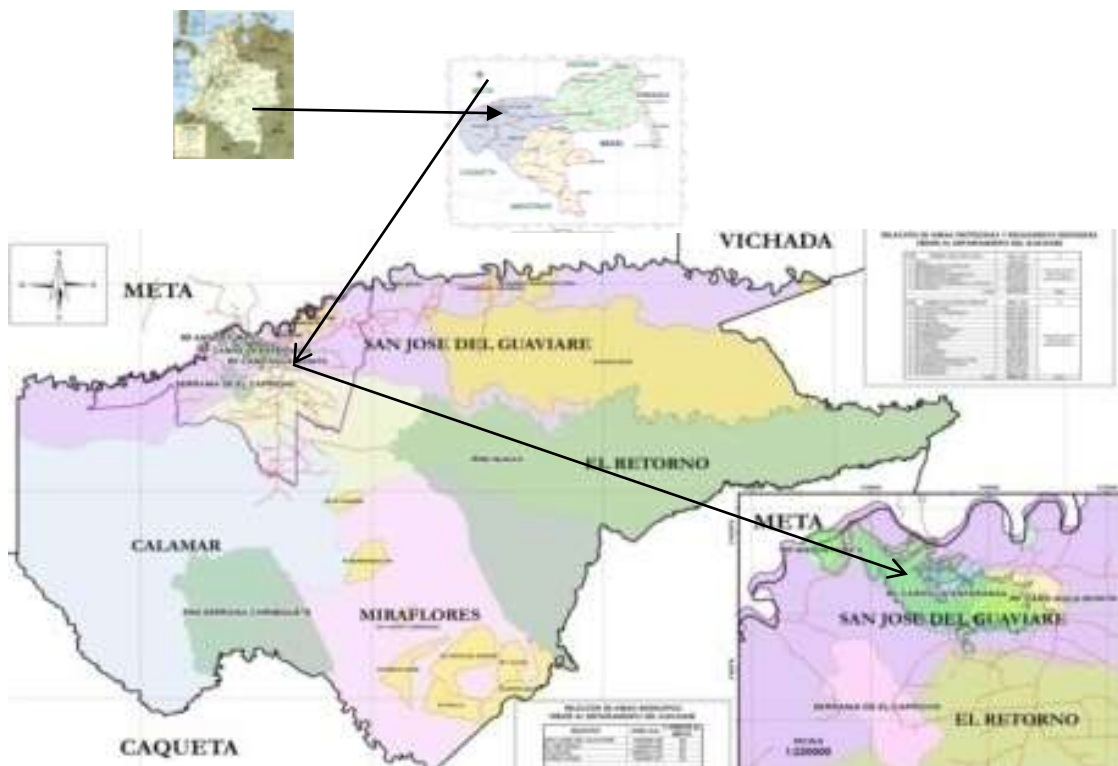

AREA SUSTRADA RESERVA FORESTAL DEPARTAMENTO DEL GUAVIARE



Asunto	Transporte de material
--------	------------------------



Asunto:	Adecuación de terreno
---------	-----------------------

**3.4. Programa: RECUPERACION PAISAJISTICA URBANA Y SOSTENIBLE DE LOS RECURSOS NATURALES RENOVABLES Y DE LA BIODIVERSIDAD**

**3.4.1 Proyecto: Recuperación de áreas degradadas mediante reforestación protectora**

**3.4.1.12. Actividad:** Mantenimiento y seguimiento de 853,5 has establecidas bajo diferentes sistemas en la jurisdicción de la CDA. 2011

**Objetivo General**

Realizar el mantenimiento de las siembras establecidas en años anteriores por la Corporación en los departamentos de Guainía, Guaviare y Vaupés Jurisdicción de la CDA



**Avance Financiero**

Fuente	Asignado	Comprometido	Pago / Ejecutado
FCA	\$754.708.436	\$877.410	\$877.410
Comunidad (B y S)	\$59.385.000	0%	0
<b>TOTAL</b>	<b>\$814.093.136</b>	<b>\$877.410</b>	<b>\$877.410</b>

**Observaciones:** Asignación de Recursos mediante Resolución 1498 de julio 26 de 2011. (comunicado a la CDA 10 de agosto)

### 3.4. Programa: RECUPERACION PAISAJISTICA URBANA Y SOSTENIBLE DE LOS RECURSOS NATURALES RENOVABLES Y DE LA BIODIVERSIDAD

#### 3.4.1 Proyecto: Recuperación de áreas degradadas mediante reforestación protectora

**3.4.1.12. Actividad:** Mantenimiento y seguimiento de 853,5 has establecidas bajo diferentes sistemas en la jurisdicción de la CDA. 2011

### Ejecución de las Metas

Metas	Indicador	Descripción del Avance
Realizar el mantenimiento a Reforestación protectora – Productora – 155has	Número de has con mantenimiento	Avance 0%. Corresponde al mantenimiento de 155 has establecidas en la zona minera indígena del Departamento del Guainía – cuenca media del Río Inírida.
Realizar el mantenimiento a Sistemas agroforestales – 170has		Avance 0%. Corresponde al mantenimiento de 170 has establecidas con Caucho en los departamentos de Guaviare y Guainía
Realizar el mantenimiento a enriquecimientos vegetales – 529has		Avance 0%. Corresponde al mantenimiento de 529 has establecidas en el departamento de Vaupés en áreas aledañas a Mitú y en Miraflores.





**LÍNEA TEMÁTICA 4:  
PROMOCIÓN DE PROCESOS PRODUCTIVOS  
COMPETITIVOS Y SOSTENIBLES**





# LÍNEA TEMÁTICA 4: PROMOCIÓN DE PROCESOS PRODUCTIVOS COMPETITIVOS Y SOSTENIBLES

INVERSION 2010 POR LINEA TEMÁTICA	Valor Recursos asignado	Fuente	Comprometido	Pago / Ejecutado	% Ejecución Físico
<b>LINEA 4: PROMOCION DE PROCESOS PRODUCTIVOS COMPETITIVOS Y SOSTENIBLES</b>	\$19.434.112		0	0	0%
PROGRAMA 4.2 APOYO A LA SEGURIDAD ALIMENTARIA Y PROCESOS DE FORTALECIMIENTO DEL TEJIDO SOCIAL A TRAVES DE PROCESOS PRODUCTIVOS SOSTENIBLES	\$19.434.112				
PROYECTO 4.2.2 Programa de ecohuertas familiares sostenibles, como apoyo a la seguridad alimentaria urbana en población vulnerable y desplazada					
PROYECTO 4.2.3 PROMOCION Y ASISTENCIA AL PROGRAMA FAMILIAS GUADABOSQUES	\$19.434.112				
4.2.3.2. Establecimiento de 86 hectáreas de cacao clonado en sistema agroforestal con las familias guardabosques del municipio de San José del Guaviare – Guaviare ( Contrapartida)	\$19.434.112	RP	0	0	0%

## PROGRAMA 4.2 APOYO A LA SEGURIDAD ALIMENTARIA Y PROCESOS DE FORTALECIMIENTO DEL TEJIDO SOCIAL A TRAVÉS DE PROCESOS PRODUCTIVOS SOSTENIBLES

PROYECTO 4.2.3 : Promoción y asistencia al programa familias guardabosques

4.2.3.2 **Actividad** Establecimiento de 86 hectáreas de cacao clonado en sistema agroforestal con las familias guardabosques del municipio de San José del Guaviare – Guaviare ( Contrapartida)

### Objetivo General

Apoyar el establecimiento de 86 hectáreas de cacao en sistema agroforestal con familias guardabosques del municipio de San José del Guaviare, mediante el suministro de especies forestales .



### Avance Financiero

Fuente	<u>Asignado</u>	Comprometido	Pago / Ejecutado
CDA (Recursos Propios)	\$19.434.112	0	0
<b>TOTAL</b>	<b>\$19.434.112</b>	<b>0</b>	<b>0</b>

PROGRAMA 4.2 APOYO A LA SEGURIDAD ALIMENTARIA Y PROCESOS DE FORTALECIMIENTO DEL TEJIDO SOCIAL A TRAVES DE PROCESOS PRODUCTIVOS SOSTENIBLES

PROYECTO 4.2.3 : Promoción y asistencia al programa familias guadabosques

4.2.3.2 **Actividad** Establecimiento de 86 hectáreas de cacao clonado en sistema agroforestal con las familias guardabosques del municipio de San José del Guaviare – Guaviare ( Contrapartida)

**Ejecución de las Metas**

Metas	Indicador	Descripción del Avance
<ul style="list-style-type: none"> <li>Establecimiento de 11.365 plántulas de especies forestales en 86 has de arreglos agroforestales con cacao como especie principal</li> </ul>	Arboles plantados	<ul style="list-style-type: none"> <li>No se ejecutara según certificación de la Secretaria Técnica de la Comisión Intersectorial Regional del Proyecto Apoyo a Alianzas Productivas, indica la no viabilidad de este proyecto, en la sesión No. 09 de agosto 16 de 211</li> </ul>
<p><b>Observaciones: EL PROYECTO NO SERA EJECUTADO POR NO PARTICIPACION REPRESENTARIVA DE USUARIOS.</b></p>		



## LÍNEA TEMÁTICA 5: PREVENCIÓN Y CONTROL DE LA DEGRADACIÓN AMBIENTAL



ASOCIACIÓN INTERNACIONAL  
DE LOS MANEJADORES - IAEMS



# LÍNEA TEMÁTICA 5: PREVENCIÓN Y CONTROL DE LA DEGRADACIÓN AMBIENTAL

INVERSION 2011 POR LINEA TEMÁTICA	Valor Recursos asignados	Fuente	Comprometido	Pago / Ejecutado	% Ejecución Físico
<b>LINEA 5 PREVENCIÓN Y CONTROL DE LA DEGRADACIÓN AMBIENTAL</b>	\$10.867.621.887		\$ 9.938.308.968	\$ 4.830.093.239	
<b>PROGRAMA 5.1 CONSOLIDACIÓN DE PROCESOS ASOCIADOS AL EJERCICIO DE AUTORIDAD AMBIENTAL</b>	\$550.000.000				
<b>PROYECTO 5.1.1 Control y monitoreo de los recursos naturales y a las obras de desarrollo</b>	\$550.000.000				
<b>Actividad 5.1.1.1 Control Seguimiento y Monitoreo de los Recursos Naturales en el Área de Jurisdicción de la CDA -</b>	\$550.000.000	PGN: 500.000.000 RP: 50.000.000	\$518.286.467	\$340.268.757	70%
<b>5.2 PROGRAMA: PREVENCIÓN Y MITIGACIÓN DE RIESGOS NATURALES</b>	\$ 10.217.621.887				
<b>5.2.1 Proyecto: Infraestructura para prevención de la degradación ambiental</b>	\$ 10.217.621.887				
<b>Actividad 5.2.1.6 Asistencia para el fortalecimiento de la gestión del riesgo en los departamento de Guainía, Guaviare y Vaupés</b>	\$ 400.000.000	FCA	0	0	0%
<b>Actividad 5.2.1.7 Construcción Obras de defensa y protección contra la erosión y control de causas en las comunidades de Huesito, Carrizal, Cumaral y Laguna Colorada Departamento del Guainía.</b>	\$ 394.634.507	FCA 374.634.507 CDA 20.000.000	0	0	0%
<b>Actividad 5.2.1.8 Construcción de obras de defensa y protección contra la erosión causada por el río Guaviare en Barrancominas departamento de Guainía *</b>	\$9.422.987.380	FNC	\$9.420.022.501	\$ 4.489.824.482	6,59%

\* No se requiere incorporación de recursos, según normatividad del Fondo Nacional de Calamidades

# LÍNEA TEMÁTICA 5: PREVENCIÓN Y CONTROL DE LA DEGRADACIÓN AMBIENTAL

INVERSION 2011 POR LINEA TEMÁTICA	Valor Recursos asignados	Fuente	Comprometido	Pago / Ejecutado	% Ejecución Física
<b>LINEA 5 PREVENCIÓN Y CONTROL DE LA DEGRADACIÓN AMBIENTAL</b>			\$730.084.044	\$730.084.044	
<b>PROGRAMA 5.3 Apoyo a la gestión e implementación de los PGIRs.</b>					
<b>PROYECTO 5.3.1 Gestión integral de residuos sólidos y peligrosos urbanos, rurales, industriales, hospitalarios y otros</b>					
<b>Actividad 5.3.1.1 Construcción del relleno sanitario del Municipio de Mitú - Vaupés</b>	<b>Incorporado /2010 \$655.185.000</b>	<b>MAVDT 555.185.000</b>	<b>222.074.000</b>	<b>\$283.477.060</b>	<b>100%</b>
		<b>CDA: 20.000.000 MUNICIPIO 80.000.000</b>	<b>61.403.060</b>		
<b>Actividad 5.3.1.3 Fortalecimiento del servicio de aseo domiciliario diseño y construcción del relleno sanitario del municipio de Miraflores</b>	<b>Incorporado /2010 \$337.000</b>	<b>MAVDT /2009 504.037.000</b>	<b>\$374.045.858</b>	<b>\$446.606.984</b>	<b>100%</b>
		<b>CDA: 19.663.000 MUNICIPIO 60.000.000</b>	<b>\$72.561.126</b>		



## 5.1 PROGRAMA: CONSOLIDACION DE PROCESOS ASOCIADOS AL EJERCICIO DE AUTORIDAD AMBIENTAL

### 5.1.1 PROYECTO Control y monitoreo de los recursos naturales y a las obras de desarrollo

#### 5.1.1.1 Actividad: Control Seguimiento y Monitoreo de los Recursos Naturales en el Área de Jurisdicción de la CDA -

#### Objetivo General

Disponer de infraestructura jurídica, técnica, logística y operativa para garantizar el ejercicio de autoridad ambiental en los departamentos de Guainía, Guaviare y Vaupés mediante el control, seguimiento y monitoreo de los recursos naturales en la jurisdicción CDA



#### Avance Financiero

Fuente	<u>Asignado</u>	Comprometido	Pago / Ejecutado
PGN	\$500.000.000	\$472.262.700	\$320.497.367
CDA (Recursos Propios)	<b>\$50.000.000</b>	\$46.023.764	\$1 9.789.390
<b>TOTAL</b>	\$550.000.000	\$518.286.464	\$340.268.757

## 5.1 PROGRAMA: CONSOLIDACION DE PROCESOS ASOCIADOS AL EJERCICIO DE AUTORIDAD AMBIENTAL

### 5.1.1 PROYECTO Control y monitoreo de los recursos naturales y a las obras de desarrollo

#### 5.1.1.1 Actividad: Control Seguimiento y Monitoreo de los Recursos Naturales en el Área de Jurisdicción de la CDA

#### Ejecución de las Metas

Metas	Indicador	Descripción del Avance
Centros Poblados DANE (10) con presencia permanente de la Autoridad Ambiental	10	Presencia permanente con Promotor Ambiental en los municipios de: Carurú, Taraira Mitú (2), San José (3) Miraflores, Retorno, Calamar (2), Inírida(3), Barranco minas, San Felipe. Contratación de 17 promotores ambientales para los municipios de la jurisdicción CDA y 2 corregimientos de Guainía. y un Promotor para un POMCA de Vaupés
Sectores ambientales priorizados atendidos con medidas de control y monitoreo	10	La presencia en sectores como (residuos peligros, control de fauna, aprovechamientos forestales, decomisos, investigaciones por afectación al medio ambiente, concesiones de agua, licencias y autorizaciones, movilizaciones RN, Control al Ruido, seguimiento PGIRs ) entre otros . 70% de la programación anual
Implementación Proyecto Departamental EA Sancionatorio	3	Se han adelantado acciones de capacitación frente al cumplimiento de la Ley 1333 de 2009 por la cual se establece el procedimiento sancionatorio ambiental. Y donde se establece como sanción la participación en talleres de educación ambiental
<b>Observaciones:</b> Con la presencia de promotores en los municipios y principales asentamientos se asegura la continuidad de la red de promotoría ambiental para el ejercicio del control y seguimiento al uso y aprovechamiento de los recursos naturales, en el área de la jurisdicción		

## 5.1 PROGRAMA: CONSOLIDACION DE PROCESOS ASOCIADOS AL EJERCICIO DE AUTORIDAD AMBIENTAL

### 5.1.1 PROYECTO Control y monitoreo de los recursos naturales y a las obras de desarrollo

#### 5.1.1.1 Actividad: Control Seguimiento y Monitoreo de los Recursos Naturales en el Área de Jurisdicción de la CDA -



Asunto:	<b>Visita técnica Aprovechamiento Forestal Persistente ; Acayu</b>
Ubicación:	Inírida Guainía
Comentario:	Visitas Técnicas de Evaluación y Verificación del uso y manejo de los recursos naturales

Asunto:	<b>Manejo Fauna Silvestre</b>
Ubicación:	Inírida / Guainía
Comentario:	Hogar de Paso CDA

Fuente:	<b>Informe de Gestión 2010</b>
Ubicación:	Municipios y corregimientos con presencia de Promotor Ambiental
Comentario:	Municipios con presencia permanente de Promotor

# LÍNEA TEMÁTICA 5: PREVENCIÓN Y CONTROL DE LA DEGRADACIÓN AMBIENTAL

## 5.1 PROGRAMA: CONSOLIDACION DE PROCESOS ASOCIADOS AL EJERCICIO DE AUTORIDAD AMBIENTAL

EJERCICIO DE LA AUTORIDAD AMBIENTAL									
CONSOLIDADO SECCIONALES ENERO - SEPTIEMBRE DE 2011									
PROCESO	UNIDAD	CANTIDAD			TOTAL	OBSERVACIONES			
		GUAINIA	GUAVIARE	VAUPÉS					
03. APROVECHAMIENTOS FORESTALES	Total Aprovechamientos (Rs)		Número	82,00	63,00	65,00	210,00		
	Flora maderable	Total Aprovechamientos		m³	256,57	194,00	489,99	940,56	
		Domesticos		m³	156,51	153,00	489,99	799,50	
		Persistentes		m³	129,80	41,00	0,00	170,80	
		Arboles Aislados		Unidad	20,00	290,00	157,00	467,00	
		Flora no maderable		Ha	5,00	0,00	0,00	5,00	
		Unicos		m³	0,00	0,00	0,00	0,00	
		Palmas		Bojotes	990,00	0,00	269,00	1.259,00	
		Flores		Unidad	339,00	0,00	0,00	339,00	
		Fibras		Kilos	134,10	0,00	0,00	134,10	
		Otros		Unidad	14,80	0,00	0,00	14,80	
04. MOVILIZACIÓN DE RECURSOS	Salvoconductos Movilización		Número	82,00	55,00	31,00	168,00		
	Flora maderable	Madera	m³	156,51	209,18	74,38	440,07		
		Palmas	Bojotes	990,00	0,00	107,00	1.097,00		
		Flores	Unidad	339,00	0,00	0,00	339,00		
		Fibras	Kilos	134,10	0,00	0,00	134,10		
		Otros	Unidad	14,80	0,00	0,00	14,80		
	Fauna	Animales		Individuos	0,00	0,00	1,00	1,00	
		Subproductos	Carne	Kilos	0,00	0,00	0,00	0,00	
			Piel	Unidad	0,00	0,00	0,00	0,00	
			Huevos	Unidad	0,00	0,00	0,00	0,00	
			Otros	Unidad	170,00	0,00	0,00	170,00	
Mariposas			Pupas	0,00	0,00	2.946,00	2.946,00		

# LÍNEA TEMÁTICA 5: PREVENCIÓN Y CONTROL DE LA DEGRADACIÓN AMBIENTAL

EJERCICIO DE LA AUTORIDAD AMBIENTAL									
CONSOLIDADO SECCIONALES ENERO - SEPTIEMBRE DE 2011									
PROCESO		UNIDAD	CANTIDAD			TOTAL	OBSERVACIONES		
			GUAINIA	GUAVIARE	VAUPÉS				
07. DECOMISOS	Total decomisos		Número	6,00	180,25	10,00	196,25		
	Flora maderable	Madera	Número	6,00	14,00	9,00	29,00		
		Madera	m <sup>3</sup>	11,80	119,81	4,87	136,48		
		Madera	Unidad	371,00	0,00	89,00	460,00		
		Otros	Número	0,00	0,00	0,00	0,00		
		Palmas	Bojotes	0,00	0,00	13,00	13,00		
		Especies Varias	Unidades	155,00	0,00	0,00	155,00		
		Fibras	Kilos	0,00	0,00	0,00	0,00		
	Fauna	Subproductos	Fauna	Número	4,00	184,00	4,00	192,00	
			Animales	Individuos	3,00	93,00	5,00	101,00	
			Carne	Kilos	0,00	87,25	0,00	87,25	
			Piel	Unidad	0,00	1,00	0,00	1,00	
Huevos			Unidad	0,00	198,00	0,00	198,00		
Otros	Unidad	2,00	0,00	0,00	2,00				
12. CONCESIONES DE AGUA	En trámite		Número	7,00	0,00	12,00	19,00		
	Otorgadas		Número	0,00	3,00	1,00	4,00		
	No otorgadas		Número	0,00	0,00	0,00	0,00		
01. AVALES AMBIENTALES			Número	4,00	44,00	3,00	51,00		
02. VISITAS			Número	87,00	468,00	93,00	648,00		
05. LICENCIAS AMBIENTALES			Número	0,00	0,00	0,00	0,00		
06. PLANES DE MANEJO AMBIENTAL			Número	0,00	0,00	0,00	0,00		
07. ENTREGAS VOLUNTARIAS (Fauna)			Número	21,00	124,00	12,00	157,00		
			Individuos	21,00	124,00	16,00	161,00		
13. INVESTIGACIONES ADMINISTRATIVAS SANCIONATORIAS			Número	10,00	94,00	23,00	127,00		
14. SANCIONES			Número	24,00	8,00	6,00	38,00		

# *SOLICITUD DE LICENCIAS AMBIENTALES*

**En cumplimiento del Artículo 27 del decreto 2820 de 2010 la Corporación CDA informa que:**

*El señor Nixon Helí Jácome Manosalva identificado con el Nit. 9010375641-5 representante legal de Ingeniería Jacome Construcciones, solicito Licencia Ambiental para la autorización temporal No. MGJ – 10571 Otorgada mediante Resolución DSM No. 156 de agosto de 2011 de INGEOMINAS, para explotación de 300 M3 de un yacimiento de minerales de construcción con destino a la construcción “Mejoramiento y pavimentación barrio Brisas del Palmar II Etapa Municipio de Inírida, Departamento del Guainía. Contrato No. 253 del 28 de junio de 2011 suscrito con la Gobernación del Guainía.*



## 5.2 PROGRAMA: PREVENCIÓN Y MITIGACIÓN DE RIESGOS NATURALES

### 5.2.1 Proyecto: Infraestructura para prevención de la degradación ambiental

**5.2.1.6 Actividad:** Asistencia para el fortalecimiento de la gestión del riesgo en los departamento de Guainía, Guaviare y Vaupés

#### Objetivo General

Disminuir el estado de riesgo de elementos sociales y naturales en la jurisdicción de la Corporación C.D.A.



#### Avance Financiero

Fuente	<u>Asignado</u>	Comprometido	Pago/ Ejecutado
FCA	\$ 400.000.000	0	0
<b>TOTAL</b>	<b>\$ 400.000.000</b>	<b>0</b>	<b>0</b>

Observaciones: Proyecto aprobado en Resolución 0897 del FCA de 18 de mayo de 2011

## 5.2 PROGRAMA: PREVENCIÓN Y MITIGACIÓN DE RIESGOS NATURALES

### 5.2.1 Proyecto: Infraestructura para prevención de la degradación ambiental

**5.2.1.6 Actividad:** Asistencia para el fortalecimiento de la gestión del riesgo en los departamento de Guainía, Guaviare y Vaupés

#### Ejecución de las Metas

Metas	Indicador	Descripción del Avance
Mejorar la capacidad técnica de 20 personas para abordar le tema de GR y PLEC s	Personas capacitadas	• En etapa precontractual
8 Planes de Gestión del Riesgo y PLEC s formulados.	Municipios con planes de Gestión del Riesgo, y PLEC s revisados y/o formulados.	• En etapa precontractual
Conformación de Brigadas Forestales.	3 brigadas forestales conformadas	• En etapa precontractual
Mejorar la capacidad de respuesta ante Incendios Forestal.	3 talleres de BF realizados	• En etapa precontractual
<b>Observaciones: Pre pliegos en revisión de oficina jurídica.</b>		

## 5.2 PROGRAMA: PREVENCIÓN Y MITIGACIÓN DE RIESGOS NATURALES

### 5.2.1 Proyecto: Infraestructura para prevención de la degradación ambiental

**5.2.1.7 Actividad:** Construcción Obras de defensa y protección contra la erosión y control de causas en las comunidades de Huesito, Carrizal, Cumaral y Arrecifal Departamento del Guainía.

#### Objetivo General

Disminuir el riesgo por efectos de la dinámica hídrica en cuatro sectores críticos de la ribera de los ríos Inírida y Guaviare, en el departamento de Guainía.

#### Avance Financiero



Fuente	<u>Asignado</u>	Comprometido	Pago / Ejecutado
FCA	\$ 374.634.507	0	0
<b>TOTAL</b>	<b>\$ 394.634.507</b>	<b>0</b>	<b>0</b>

**Observaciones:** Aprobado en la Resolución FCA 1052 del 8 de junio de 2011

5.2 PROGRAMA: PREVENCIÓN Y MITIGACIÓN DE RIESGOS NATURALES

5.2.1 Proyecto: Infraestructura para prevención de la degradación ambiental

5.2.1.7 Actividad: Construcción Obras de defensa y protección contra la erosión y control de causas en las comunidades de Huesito, Carrizal, Cumaral y Arrecifal Departamento del Guainía.

Ejecución de las Metas

Metas	Indicador	Descripción del Avance
Recuperar la estabilidad en las zonas afectadas por la erosión y socavación de los taludes de acceso a las Comunidades de Huesito, Carrizal, Cumaral y Arrecifal, de la ribera de los ríos Inírida y Guaviare, en el departamento de Guainía.	CUATRO COMUNIDADES CON OBRAS DE DEFENSA	En el mes de junio se realizó la socialización del proyecto en las comunidades de Carrizal y Cumaral rio Guaviare
<b>Observaciones:</b> El proceso de ejecución esta a la espera de realizar la consulta previa en las comunidades beneficiarias del proyecto.		

## 5.2 PROGRAMA: PREVENCIÓN Y MITIGACIÓN DE RIESGOS NATURALES

### 5.2.1 Proyecto: Infraestructura para prevención de la degradación ambiental

**5.2.1.7 Actividad:** Construcción Obras de defensa y protección contra la erosión y control de causas en las comunidades de Huesito, Carrizal, Cumaral y Laguna Colorada Departamento del Guainía.



<b>Fuente:</b>	Corporación CDA
<b>Ubicación:</b>	Comunidad Laguna Cumaral
<b>Comentario:</b>	Presentación del proyecto Obras de Defensa

<b>Fuente:</b>	Corporación CDA
<b>Ubicación:</b>	Departamento de Guainía río Guaviare
<b>Comentario:</b>	Localización de las comunidades donde se desarrolla el proyecto

## 5.2 PROGRAMA: PREVENCIÓN Y MITIGACIÓN DE RIESGOS NATURALES

### 5.2.1 Proyecto: Infraestructura para prevención de la degradación ambiental

**5.2.1.8 Actividad:** Construcción de obras de defensa y protección contra la erosión causada por el río Guaviare en Barrancominas departamento de Guainía.

#### Objetivo General

Construcción de obras civiles para garantizar la estabilidad y propiciar la recuperación de la zona afectada por la erosión y socavación de los taludes ribereños en el Corregimiento de Barrancominas



#### Avance Financiero

Fuente	<u>Asignado</u>	Comprometido	Pago / Ejecutado
FNC	\$9.422.987.380	\$9.420.022.501	<b>\$ 4.489.824.482</b>
<b>TOTAL</b>	\$9.422.987.380	\$9.420.022.501	<b>\$ 4.489.824.482</b>
<b>Observaciones: saldo por contratar \$ 2.964.879</b>			



5.2 PROGRAMA: PREVENCIÓN Y MITIGACIÓN DE RIESGOS NATURALES

5.2.1 Proyecto: Infraestructura para prevención de la degradación ambiental

5.2.1.8 Actividad: Construcción de obras de defensa y protección contra la erosión causada por el río Guaviare en Barrancominas departamento de Guainía.

Ejecución de las Metas

Metas	Indicador	Descripción del Avance	% avance físico
Construcción de obras civiles para la defensa y protección contra la erosión.	Número de espolones construidos	<ul style="list-style-type: none"> <li>• Trazado y localización, se ejecutaron 58.4 M2 para canal de revestido en bolsa-suelo</li> <li>• Se revistieron 43.60 MI de canal de coronación revestido en bolsa suelo</li> <li>• Se hincaron 326.5MI de pilotes de madera para la construcción de estructuras transversales.</li> <li>• Fabricación de 4995 unidades de piedra creto en concreto de 2000 PSI</li> <li>• Instalación de 13.2 M3 de fajinas</li> </ul>	6,59%
Interventoría técnica, administrativa , financiera de la obra Pública			37.5 %
<p><b>Observaciones:</b> La obra física se encuentra en el 6,59%, de conformidad con las cantidades de obra contratadas inicialmente; sin embargo se ejecutan obras de acuerdo a los ajustes a los diseños; tales como suministro e hincado de pilotes de madera, suministro e instalación de bolsa suelo, suministro e instalación de fajinas, suministro e instalación de piedrcretos, ninguna de estas actividades se encuentran reflejadas en la cantidad indicada</p>			

## 5.2 PROGRAMA: PREVENCIÓN Y MITIGACIÓN DE RIESGOS NATURALES

### 5.2.1 Proyecto: Infraestructura para prevención de la degradación ambiental

**5.2.1.8 Actividad:** Construcción de obras de defensa y protección contra la erosión causada por el río Guaviare en Barrancominas departamento de Guainía.



Valla Informativa



Levantamiento de las cunetas de coronación



Levantamiento Cárcava No.3 ( sector de la Armada )



Hincado de Pilotes de Mader Cárcava No. 3 Sector de la Armada

## 5.2 PROGRAMA: PREVENCIÓN Y MITIGACIÓN DE RIESGOS NATURALES

### 5.2.1 Proyecto: Infraestructura para prevención de la degradación ambiental

**5.2.1.8 Actividad:** Construcción de obras de defensa y protección contra la erosión causada por el río Guaviare en Barrancominas departamento de Guainía.



FOTO No. 3. Construcción estructura transversal (Trincho) cárcava No. 3



FOTO No. 4. Colocación de fajinas dentro de la estructura transversal.



FOTO No. 5. Elaboración de piedrascreto.



Foto No. 6. Hincada de pilotes en madera cárcava No. 2. Resguardo de Minlas.



## 5.2 PROGRAMA: PREVENCIÓN Y MITIGACIÓN DE RIESGOS NATURALES

### 5.2.1 Proyecto: Infraestructura para prevención de la degradación ambiental

**5.2.1.8 Actividad:** Construcción de obras de defensa y protección contra la erosión causada por el río Guaviare en Barrancominas departamento de Guainía.



Colocación de fajinas. Estructura transversal.  
Trincho No. 2



Tramo de cunetas revestido en Bolsa - Suelo



Hincado de Pilotes - Cárcava No. 2



Fabricación de pederacreto



Reunión con veeduría. Presentación de ajustes a los diseños



Colocacion de Bolsas-Suelo aguas debajo de la Estruct. Transversal.

## 5.3 PROGRAMA: APOYO A LA GESTIÓN E IMPLEMENTACIÓN DE LOS PGIRS

**5.3.1 Proyecto:** Gestión integral de residuos sólidos y peligrosos urbanos, rurales, industriales, hospitalarios y otros.

**5.3.1.1 Actividad:** Construcción del relleno sanitario del Municipio de Mitú - Vaupés

### OBJETIVO GENERAL

Construir un relleno sanitario local para el municipio de Mitú, para llevar a cabo la disposición final de los residuos sólidos de una forma correcta.

### Avance Financiero



Fuente	Asignado	Comprometido	Ejecutado
Presupuesto General de la Nación (MMAVDT).	\$555.185.000.00	\$555.185.000.00	\$222.074.000
Corporación CDA (R.P.)	\$20.000.000.00	\$99.877.078.00	\$61.403.060
Municipio de Mitú:	\$80.000.000.00		
<b>TOTAL</b>	<b>\$655.185.000.00</b>	<b>\$655.062.078.00</b>	<b>\$283.477.060</b>

**Observaciones:** Los recursos del MAVDT se administran a través de una fiducia, por lo tanto no ingresan a la CDA / Contrato de Obra No. 004 de 2010 – 13 de septiembre /2010. La Dirección General de la Corporación gestionó con la Gobernación de Vaupés, apoyo financiero para la ejecución de obras complementarias, con recursos del PDA, por valor de \$143.000.000.00

**5.3 PROGRAMA: APOYO A LA GESTIÓN E IMPLEMENTACIÓN DE LOS PGIRS**

**5.3.1 Proyecto:** Gestión integral de residuos sólidos y peligrosos urbanos, rurales, industriales, hospitalarios y otros.

**5.3.1.1 Actividad:** Construcción del relleno sanitario del Municipio de Mitú - Vaupés

**Ejecución de las Metas**

Metas	Indicador	Descripción del Avance	Avance físico
Construcción de un relleno sanitario regional en el municipio de Mitú, con las especificaciones técnicas del Título F del RAS”	Relleno Local construido	Se han adelantado excavaciones y adecuaciones o conformación de taludes; disposición del estacado de direccionamientos de tubería para el manejo de lixiviados; terraplen perimetral de tres sectores; zanjas de cuneteo en el perímetro superior para el manejo de agua escorrentía y la instalación de la valla.	100%



## 5.3 PROGRAMA: APOYO A LA GESTIÓN E IMPLEMENTACIÓN DE LOS PGIRS

**5.3.1 Proyecto:** Gestión integral de residuos sólidos y peligrosos urbanos, rurales, industriales, hospitalarios y otros.

**5.3.1.1 Actividad:** Construcción del relleno sanitario del Municipio de Mitú - Vaupés

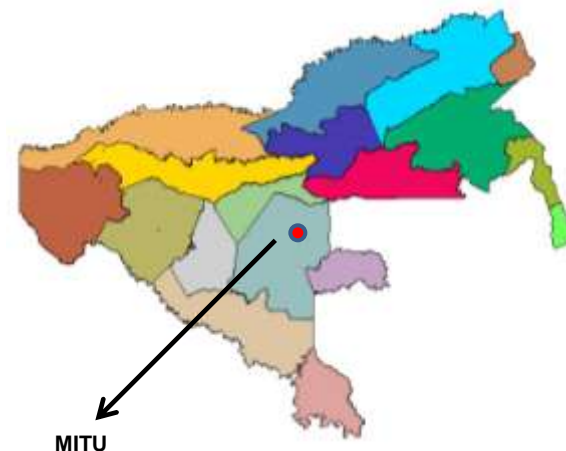

Asunto:	Celda en proceso de adecuación
Ubicación:	Municipio de Mitú. Sector de la carretera Mitú. Monforth (Zona de colonización).
Comentario:	Obras de excavaciones y adecuación de taludes

Asunto:	Valla informativa del proyecto
Ubicación:	Municipio de Mitú . Sector de la carretera Mitú. Monforth (Zona de colonización).
Comentario:	Valla ubicada a la orilla de la carretera en el sitio de acceso a la zona del relleno.

Fuente:	Corporación CDA – Seccional Vaupés
Ubicación:	Ubicación del departamento de Vaupés - Municipio de Mitú y Ciudad de Mitú.
Comentario:	Lugar donde se desarrolla el relleno Sanitario de Mitú.

## 5.3 PROGRAMA: APOYO A LA GESTIÓN E IMPLEMENTACIÓN DE LOS PGIRS

**5.3.1 Proyecto:** Gestión integral de residuos sólidos y peligrosos urbanos, rurales, industriales, hospitalarios y otros.

**5.3.1.3 Actividad:** Fortalecimiento del servicio de aseo domiciliario diseño y construcción del relleno sanitario del municipio de Miraflores

### OBJETIVO GENERAL

Diseñar, estructurar y poner en marcha el programa de Gestión de Residuos Sólidos, que incluya un modelo empresarial para fortalecimiento de la prestación del servicio de aseo (barrido, recolección, transporte, y operación del sitio de disposición final), y paralelamente, el diseño y construcción del relleno sanitario local del municipio de Miraflores del Departamento del Guaviare.



### Avance Financiero

Fuente	Asignado	Ejecutado	% EJECUTADO
MAVDT	\$504.037.000	\$374.045.858	74,21%
CDA (Recursos Propios)	\$19.663.000	\$72.561.126	91,09%
Otras fuentes	\$60.000.000		
<b>TOTAL</b>	<b>\$583.700.000</b>	<b>\$446.606.984</b>	<b>88,61%</b>

**Observaciones:** Convenio Interadministrativo de Apoyo Financiero No. 140 del 27 de junio de 2007 suscrito entre el Ministerio de Ambiente, Vivienda y Desarrollo Territorial, Alcaldía de Miraflores y Corporación C.D.A.

## 5.3 PROGRAMA: APOYO A LA GESTIÓN E IMPLEMENTACIÓN DE LOS PGIRS

**5.3.1 Proyecto:** Gestión integral de residuos sólidos y peligrosos urbanos, rurales, industriales, hospitalarios y otros.

**5.3.1.3 Actividad:** Fortalecimiento del servicio de aseo domiciliario diseño y construcción del relleno sanitario del municipio de Miraflores

### Metas del Proyecto

Metas	Indicador	Descripción del Avance	% de Avance
Diseño de un modelo empresarial para la prestación del servicio de aseo (barrido, recolección, transporte, y operación del sitio de disposición final) en el municipio de Miraflores	Documento y acta de acuerdo	El contratista se encuentra adelantando los estudios para la conformación empresarial.	100%
Estudios para el diseño del relleno sanitario determinados en el Reglamento Técnico de Agua Potable y Saneamiento Básico – RAS 2000 y 1096 de 2000, Decreto 1713 de 2002, Decreto 838 de 2005, NSR-98).	Documento técnico	Los estudios fueron presentados a la C.D.A. y a la Interventoría contratada por FONADE para estudio y aprobación.	100%
Diseños para la construcción del relleno sanitario, a nivel de ingeniería de detalle (planos y memorias de cálculo).	Documento técnico.	Los estudios fueron presentados a la C.D.A. y a la Interventoría contratada por FONADE para estudio y aprobación.	100%
Construcción del relleno sanitario local.	Unidad construida	Obra parcialmente adelantada.	100%

## 5.3 PROGRAMA: APOYO A LA GESTIÓN E IMPLEMENTACIÓN DE LOS PGIRS

**5.3.1 Proyecto:** Gestión integral de residuos sólidos y peligrosos urbanos, rurales, industriales, hospitalarios y otros.

**5.3.1.3 Actividad:** Fortalecimiento del servicio de aseo domiciliario diseño y construcción del relleno sanitario del municipio de Miraflores

Metas	Indicador	Descripción del Avance	%
Diseño de un modelo empresarial para la prestación del servicio de aseo (barrido, recolección, transporte, y operación del sitio de disposición final) en el municipio de Miraflores	Documento y acta de acuerdo	El contratista se encuentra adelantando los estudios para la conformación empresarial.	100%
Estudios para el diseño del relleno sanitario determinados en el Reglamento Técnico de Agua Potable y Saneamiento Básico – RAS 2000 y 1096 de 2000, Decreto 1713 de 2002, Decreto 838 de 2005, NSR-98).	Documento técnico	Los estudios fueron presentados a la C.D.A. y a la Interventoria contratada por FONADE para estudio y aprobación.	100%
Diseños para la construcción del relleno sanitario, a nivel de ingeniería de detalle (planos y memorias de cálculo).	Documento técnico	Los estudios fueron presentados a la C.D.A. y a la Interventoria contratada por FONADE para estudio y aprobación.	100%

## 5.3 PROGRAMA: APOYO A LA GESTIÓN E IMPLEMENTACIÓN DE LOS PGIRS

**5.3.1 Proyecto:** Gestión integral de residuos sólidos y peligrosos urbanos, rurales, industriales, hospitalarios y otros.

**5.3.1.3 Actividad:** Fortalecimiento del servicio de aseo domiciliario diseño y construcción del relleno sanitario del municipio de Miraflores



Asunto:	Celda para disposición de residuos sólidos
Ubicación:	Relleno Municipio de Miraflores



Asunto	Celda para disposición de residuos sólidos
Ubicación:	Relleno Municipio de Miraflores



Asunto	Celda para disposición de residuos sólidos
Ubicación:	Relleno Municipio de Miraflores





**LÍNEA TEMÁTICA 6:  
FORTALECIMIENTO DEL SINA PARA LA  
GOBERNABILIDAD AMBIENTAL**





# LÍNEA TEMÁTICA 6: FORTALECIMIENTO DEL SINA PARA LA GOBERNABILIDAD AMBIENTAL

INVERSION 2011 POR LINEA TEMÁTICA	Valor Recursos asignados	Fuente	Comprometido	Pago / Ejecutado	% Ejecución Físico
<b>LINEA 6 FORTALECIMIENTO DEL SINA PARA LA GOBERNABILIDAD AMBIENTAL</b>	\$454.000.000		\$ 225.700.989	\$42.518.692	
<b>PROGRAMA 6.1 FORTALECIMIENTO A PROCESOS ADMINISTRATIVOS Y MISIONALES CDA</b>	\$ 60.000.000		-	-	
<b>PROYECTO 6.1.1 Fortalecimiento a los procesos administrativos y misionales para la gestión ambiental</b>	\$ 60.000.000		-	-	
<b>Actividad 6.1.1.2 Adecuación de infraestructura física de la sede Administrativa de la Dirección Seccional Vaupés</b>	\$ 60.000.000	RP	0	0	
<b>PROGRAMA 6.2 FORTALECIMIENTO A PROCESOS DEL SINA REGIONAL</b>	\$40.000.000		0	0	
<b>Actividad 6.2.3 Estudio de biomasa para la estimación de tasas de captación de carbono en plantaciones de caucho en el municipio de Miraflores.</b>	\$40.000.000	RP	\$39.880.000	\$ 13.990.000	
<b>6.3. Programa:</b> Educación ambiental para la gestión ambiental sostenible	\$354.000.000		\$ 185.820.989	\$28.528.692	
<b>6.3.1 Proyecto:</b> : Educación Ambiental	\$354.000.000		\$ 185.820.989		
<b>Actividad 6.3.1.3 :</b> Capacitación y educación ambiental como estrategia para el desarrollo sostenible de la población de los departamentos de Guainía, Guaviare y Vaupés, jurisdicción de la CDA. 2011	\$350.000.000	FCA	\$181.820.989	\$ 24.528.692	32.5%
<b>6.3.1.5. Actividad :</b> Apoyo al componente ambiental enmarcado en el evento “Vaupés con los artistas del mañana”, en el departamento de Vaupés.	\$4.000.000	RP	\$4.000.000	\$4.000.000	100%

**6.1. Programa:** Fortalecimiento a procesos administrativos y misionales

**6.2.1 Proyecto:** Fortalecimiento a procesos administrativos y misionales para la gestión ambiental

**6.1.1.2 Actividad :** Adecuación de infraestructura física de la sede Administrativa de la Dirección Seccional Vaupés

**Objetivo General:**

Construir y adecuar la sede de la Dirección Seccional Vaupés, para que cuente con los espacios mínimos y adecuados para el mejoramiento de la prestación de los servicios institucionales, beneficiando tanto a sus clientes internos como externos

**Avance Financiero**



Fuente	<u>Asignado</u>	Comprometido	Ejecutado
CDA (Recursos Propios)	\$60.000.000	0	0
<b>TOTAL</b>	<b>\$60.000.000</b>	<b>0</b>	<b>0</b>

**6.1. Programa:** Fortalecimiento a procesos administrativos y misionales

**6.2.1 Proyecto:** Fortalecimiento a procesos administrativos y misionales para la gestión ambiental

**6.1.1.2 Actividad :** Adecuación de infraestructura física de la sede Administrativa de la Dirección Seccional Vaupés

### Ejecución de las Metas

Metas	Indicador	Descripción del Avance
Construcción y Adecuación del centro de archivo en la Sede Seccional Vaupés	Un (1) centro de archivo	Por ejecutar
Construcción y Adecuación un centro de documentación en la Sede Seccional Vaupés	Un (1) centro de documentación	Por ejecutar
Construcción y Adecuación la oficina Director seccional Vaupés	Una (1) oficina	Por ejecutar
Construcción y Adecuación la sala de juntas en la Sede Seccional Vaupés	Una (1) Sala de Juntas	Por ejecutar
Adecuación del Auditorio de la Sede Seccional Vaupés con la instalación del cielorraso.	Un (1) auditorio adecuado con cielorraso.	Por ejecutar

## 6.1. Programa: Fortalecimiento a procesos administrativos y misionales

### 6.2.1 Proyecto: Fortalecimiento a procesos administrativos y misionales para la gestión ambiental

#### 6.1.1.2 Actividad : Adecuación de infraestructura física de la sede Administrativa de la Dirección Seccional Vaupés



MITU – Capital del departamento de Vaupés.

<b>Asunto:</b>	<b>Auditorio de la sede de la Corporación CDA en Seccional Vaupés, donde se hacen reuniones de diferente índole.</b>
<b>Ubicación:</b>	Sede Vaupés de la Corporación CDA, ubicada en la ciudad de Mitú.
<b>Comentario:</b>	El auditorio carece de cielo raso y aire acondicionado lo que incrementa la temperatura ambiente casi hasta 40 grados lo que lo hace insoportable e inadecuado para hacer reuniones. Igualmente por la falta de espacios institucionales se usa como bodega y adecuación de espacios para el trabajo institucional.

<b>Asunto:</b>	<b>Aspectos de una de las oficinas institucionales, la del Técnico administrativo</b>
<b>Ubicación:</b>	Sede Vaupés de la Corporación CDA, ubicada en la ciudad de Mitú.
<b>Comentario:</b>	En la misma oficina por falta de espacios institucionales se tiene la oficina del técnico, centro de archivo (ver al fondo) y centro de documentación (ver estantes).

<b>Fuente:</b>	<b>Corporación CDA – Seccional Vaupés</b>
<b>Ubicación:</b>	Ubicación del municipio de Mitú y Ciudad de Mitú.
<b>Comentario:</b>	En la ciudad de Mitú se halla la sede Vaupés de la Corporación CDA.

6.2 PROGRAMA: FORTALECIMIENTO A PROCESOS DEL SINA REGIONAL

6.2.3 PROYECTO: Estudio de biomasa para la estimación de tasas de captación de carbono en plantaciones de caucho en el municipio de Miraflores.

**Objetivo General**

Desarrollar un estudio de biomasa para la estimación de captación de carbono en las plantaciones de caucho en el municipio de Miraflores



Plantación de caucho, departamento del Guaviare. 2011  
Foto. John Jairo Moreno

**Avance Financiero**

Fuente	<u>Asignado</u>	Comprometido	Pago / Ejecutado
<b>CDA (Recursos Propios)</b>	\$ 40.000.000	\$ 39.880.000	\$13.990.000
<b>TOTAL</b>	\$ 40.000.000	\$ 39.880.000	\$13.990.000

6.2 PROGRAMA: FORTALECIMIENTO A PROCESOS DEL SINA REGIONAL

6.2.3 PROYECTO: Estudio de biomasa para la estimación de tasas de captación de carbono en plantaciones de caucho en el municipio de Miraflores.

Ejecución de las Metas

Metas	Indicador	Descripción del Avance
Se realizan los cálculos y análisis para la determinación de Ecuaciones de Biomasa.	Una Metodología Implementada Para La Valoración De Servicios Ambientales	• Contratado.



### 6.3. Programa: Educación ambiental para la gestión ambiental sostenible

#### 6.3.1 Proyecto: : Educación Ambiental

**6.3.1.3 Actividad:** Capacitación y educación ambiental como estrategia para el desarrollo sostenible de la población de los departamentos de Guainía, Guaviare y Vaupés, jurisdicción de la CDA. 2011

#### Objetivo General

Fortalecer los procesos que promueven la apropiación, liderazgo y responsabilidad ambiental enmarcados dentro de la política nacional de educación ambiental.



#### Avance Financiero

Fuente	Asignado	Comprometido	Pago / Ejecutado
FCA	\$350.000.000	\$181.820.989	\$ 24.528.692
<b>TOTAL</b>	<b>\$350.000.000</b>	<b>\$181.820.989</b>	<b>\$ 24.528.692</b>

Observaciones: Asignación de Recursos mediante Resolución 1498 de julio 26 de 2011. (comunicado a la CDA 10 de agosto)

### 6.3. Programa: Educación ambiental para la gestión ambiental sostenible

#### 6.3.1 Proyecto: : Educación Ambiental

**6.3.1.3 Actividad:** Capacitación y educación ambiental como estrategia para el desarrollo sostenible de la población de los departamentos de Guainía, Guaviare y Vaupés, jurisdicción de la CDA. 2011

#### Ejecución de las Metas

Metas	Indicador	Descripción del Avance
Estrategias de educación ambiental fortalecidas (Proyectos Ambientales Escolares – PRAES: 15 Praes; Proyectos Ciudadanos de Educación Ambiental – 10 PROCEDA ; Servicio Social Estudiantil Ambiental 5 grupos-SSEA; Promotores Ambientales Comunitarios 15-PAC; 3 ECOCLUB)	-Numero de Proyectos ciudadanos y escolares ambientales asistidos -Promotores ambientales comunitarios formados y reconocidos -Grupo regional de comunicación y medios operando -Comunidades y barrios con promotor ambiental comunitario formado	35% de avance físico reflejado en el cumplimiento de las siguientes actividades: Seguimiento a proyectos ciudadanos ambientales (6); Celebración de fechas ambientales (6); Fortalecimiento y Articulación con el CIDEA en los tres departamentos (3); fortalecimiento al grupo de comunicaciones de la CDA (3); Fortalecimiento a grupos Ecoclub de la CDA (3);  Actividades de Planificación: Planeación del VI taller de promotoria ambiental comunitaria (3); Planificación de las Olimpiadas escolares ambientales (3); Planeación del Foro Jurisdiccional de cambio climático (1).
Comité Interinstitucional de Educación Ambiental - CIDEAS fortalecidos y operando, en el área de la jurisdicción.	CIDEAS fortalecidos y operando	30% de avance. Para los tres departamentos se está realizando ejercicios de articulación con el CIDEA para la formulación de un plan departamental de educación ambiental.  Para el departamento de Guainía se está fortaleciendo el subcomité de Residuos sólidos y creando el de Cambio Climático.

## 6.3. Programa: Educación ambiental para la gestión ambiental sostenible

### 6.3.1 Proyecto: : Educación Ambiental

**6.3.1.3 Actividad:** Capacitación y educación ambiental como estrategia para el desarrollo sostenible de la población de los departamentos de Guainía, Guaviare y Vaupés, jurisdicción de la CDA. 2011



Asunto:	<b>Celebración ambiental</b>
Ubicación:	Inírida – Guainía. Avenida Principal
Comentario:	Día de la Celebración contra el Ruido. Participación de la Comunidad.

Asunto:	<b>Material publicitario Proceda</b>
Ubicación:	Proceda Barrio el Remanso – San José de Guaviare
Comentario:	Elemento de difusión y divulgación del proceda, como estrategia para la sensibilización del Barrio.

Asunto	<b>Proceda Comunidad el Coco</b>
Ubicación:	Comunidad el Coco
Comentario:	Parque Rupestre Amarrú. Jornada de limpieza de los miembros de la comunidad.

**6.3. Programa:** Educación ambiental para la gestión ambiental sostenible

**6.3.1 Proyecto:** : Educación Ambiental

**6.3.1.5 Actividad :** Apoyo al componente ambiental enmarcado en el evento “Vaupés con los artistas del mañana”, en el departamento de Vaupés.

**Objetivo General:**

Brindar apoyo a la ejecución del Proyecto Ciudadano de Educación Ambiental – PROCEDA, que desarrolla el componente ambiental dentro del evento lúdico denominado “VAUPES CON LOS ARTISTAS DEL MAÑANA”.



**Avance Financiero**

Fuente	Asignado	Comprometido	Pago / Ejecutado
CDA (Recursos Propios)	\$4.000.000	\$4.000.000	\$4.000.000
<b>TOTAL</b>	<b>\$4.000.000</b>	<b>\$4.000.000</b>	<b>\$4.000.000</b>

**Observaciones:** Proyecto se ejecuta en el marco del Convenio Especifico Interadministrativo entre la Corporación CDA y la Gobernación CDA. Proyecto finalizado con los resultados esperados..

**6.3. Programa:** Educación ambiental para la gestión ambiental sostenible

**6.3.1 Proyecto:** : Educación Ambiental

**6.3.1.5 Actividad :** Apoyo al componente ambiental enmarcado en el evento “Vaupés con los artistas del mañana”, en el departamento de Vaupés.

### Ejecución de las Metas

Metas	Indicador	Descripción del Avance
Proyecto Ciudadano de Educación Ambiental – PROCEDA apoyado dentro del desarrollo del evento lúdico “VAUPES CON LOS ARTISTAS DEL MAÑANA”	Un (1) PROCEDA apoyado.	De desarrolló el evento lúdico en todos los componentes planificados: convocatoria, selección, preparación o capacitación de niños, muestras artísticas realizadas en varios eventos al publico; selección de ganadores y premiación.

## 6.3. Programa: Educación ambiental para la gestión ambiental sostenible

### 6.3.1 Proyecto: : Educación Ambiental

6.3.1.5 Actividad : Apoyo al componente ambiental enmarcado en el evento “Vaupés con los artistas del mañana”, en el departamento de Vaupés.

## Ejecución de las Metas

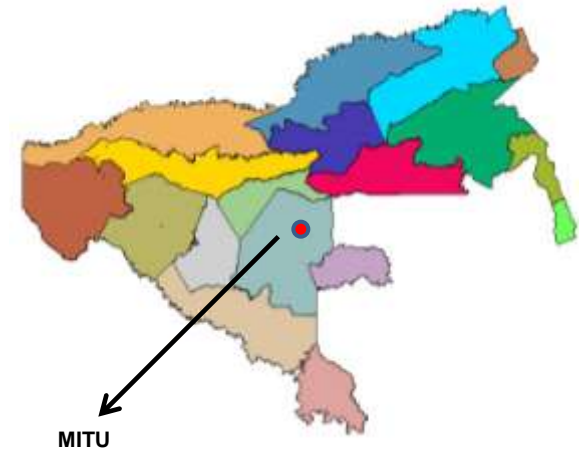

Asunto:	Grupo de niñas participando en el evento (Modalidad cando)
Ubicación:	Municipio de Mitú
Comentario:	El proyecto involucró población infantil y juvenil al evento artístico y lúdico.

Asunto:	Niña ganadora del evento en una de las categorías
Ubicación:	Municipio de Mitú
Comentario :	Premios (computadores) aportados por la Corporación CDA, en el marco del Proceda.

Fuente:	Corporación CDA – Seccional Vaupés
Ubicación:	Ubicación del departamento de Vaupés - Municipio de Mitú y Ciudad de Mitú.
Comentario:	Lugar donde se desarrolla el Proceda.





# INFORME APROVECHAMIENTOS FORESTALES PERSISTENTES JURISDICCIÓN CDA



CONSEJO INTERNACIONAL  
DE LA EXPLORACION E INVESTIGACION FORESTAL



## APROVECHAMIENTOS FORESTALES PERSISTENTES JURISDICCIÓN CDA

Mediante Resolución 0152 del 29 de enero de 2008 del Ministerio de Ambiente, Vivienda y Desarrollo Territorial, se establece el cupo global para el otorgamiento de autorizaciones de aprovechamiento forestal persistente en la jurisdicción de la CDA:

### Se otorga 15.050m3.

A Septiembre 30 de 2011 se ha otorgado el total del cupo autorizado. Y se ha utilizado efectivamente el 67,74% correspondiente a 10.215,88 m3 distribuidos así:



*Distribución y aplicación del cupo global de aprovechamiento forestal persistente autorizado por el MAVDT a diciembre de 2010*

TOTAL PERMISOS	OTORGADOS m3	% Otorgado	HECTAREAS	APLICADOS	SALDO	% APLICADO
Guaviare	8.772,15	58,28%	239,68	8646,56	125,59	98,56%
Guainía	3.277,00	21,77%	377,41	1569,32	1707,69	47,89%
Vaupés	3.001,91	19,94%	55,80	0,00	3.001,91	0,00%
<b>TOTAL OTORGADOS</b>	<b>15.051,06</b>	<b>100%</b>	<b>672,89</b>	<b>10.215,88</b>	<b>4.835,19</b>	<b>67,87%</b>

# APROVECHAMIENTOS FORESTALES JURISDICCIÓN CDA

Distribución y aplicación de l cupo global de aprovechamiento forestal autorizado por el MAVDT a septiembre 30 de 2011  
Departamento de Guaviare

ACTO	FECHA	m3	TOTAL M3	HECTAREAS	USUARIO	LOCALIZACIÓN	TÉRMINO	APROVECHA DOS M3	Saldo	
Resolución 105 de 25 de febrero de 2008	25/02/2008	1.500,00	3000,00	100	Dora Melba Camelo Colorado c.c. 41.214.571	Predio el Vergel; Vereda San Isidro, Municipio el Retorno, Departamento de Guaviare	Año 2008.	1313,72	0,00	
		1.500,00					Año 2009	1463,65	0,00	
							Año 2010	222,63	00	
Resolución No. 390 del 14 de octubre de 2008	14/10/2008	614,24	2098,75	25	Benigno Antonio Barreto Monroy c.c. 4,048,777	Predio la Esperanza, Vereda el Capricho, San José del Guaviare, Departamento de Guaviare	Año 2008.	192,98	104,96	
							Año 2009	950,83		
							Año 2010	776,56		
							Año 2011	73,42		
Resolución No. 391 del 14 de octubre de 2008	14/10/2008	1.875,00	1875,00	40	Efraín Sanabria Garavito c.c. 3,268,969	Predio Rosa Blanca, Vereda Diamante II, Municipio Calamar, Departamento de Guaviare	Año 2008	55,5	00	
								Año 2009	874,32	00
								Año 2010	945,18	00
Resolución No. 494 del 19 de Diciembre de 2008	19/12/2008	1.300,00	1300,00	41	Beatríz Zambrano Poveda C.C. 52.116.010	Predio Bello Horizonte, Vereda La Altamira, Municipio de Calamar, Departamento de Guaviare	1 año	1.300	0,00	
Resolución 130 del 06 de abril de 2009.	06/04/2009	498,40	498,40	33,68	Luis Ernesto Vergara c.c. 18.235.644	Predio Jalisco, Chaparral medio, Municipio del Retorno, Departamento de Guaviare	8 meses	497,77	0,63	
Guaviare		8.772,15	8.772,15	239,68				8666,56	105,59	

A septiembre 30 de 2011 el saldo del cupo (105,59m3) representa el 1,20% y corresponde a las resoluciones 390 de 2008 y 130 de 2009:

## APROVECHAMIENTOS FORESTALES JURISDICCIÓN CDA

### Distribución y aplicación de l cupo global de aprovechamiento forestal autorizado por el MAVDT a septiembre 30 de 2011 Departamento de Guainía

ACTO	FECHA	m3	TOTAL M3	HECTAREAS	USUARIO	LOCALIZACIÓN	TÉRMINO	APROVECHADOS M3	Saldo
Resolución 163 de abril 28 de 2009	28/04/2009	2.000,00	2000,00	355,91	Comercializadora de Madera El Arenillo: Nelson Velázquez Cogaria. c.c. 94.229.116	Predios denominados La Esperanza, Ubicada en Macasabe, La Esperanza de Cecema, El Vendaval en Jéjén y Tormento en Cejal, Río Guaviare, Departamento de Guainía	2 años	564,6	1435,41
198 del 21 de mayo 2009	21/05/2009	1.277,00	1277,00	21,5	Industria de la madera MAROA: José Gilberto Rojas cc 91.254.435	Comunidad loma baja, del resguardo laguna niñal- cocuy loma baja – loma alta	2 años	1004,72	272,28
586 del 14 de diciembre de 2009	14/12/2009								
<b>Guainía</b>		<b>3.277,00</b>	<b>3.277,00</b>	<b>377,41</b>				<b>1569,32</b>	<b>1707,69</b>

A septiembre 30 de 2011 el saldo del cupo (1720,69m3) representa el 52,11% y corresponde a las resolución 163, 198 y 586 de 2009.

## APROVECHAMIENTOS FORESTALES JURISDICCIÓN CDA

**Distribución y aplicación de l cupo global de aprovechamiento forestal autorizado por el MAVDT a septiembre 30 de 2011 Departamento de Vaupés**

ACTO	FECHA	m3	TOTAL M3	HECTAREAS	USUARIO	LOCALIZACIÓN	TÉRMINO	APROVECHADOS M3	Saldo
Resolución 279 del 30 de julio de 2009	16/04/2009	3.001,91	3001,91	55,8	Gensa	Comunidades indígenas Muritinga, Timbo, Tucandira, yaracas, puerto Paloma, Puerto Nuevo, cucura, Ceima Central, Ceima cachivera, Mituseño, Santa Martha, Puerto López, Pituna, Garrafa, Macaquiño, Tucandira, en el departamento de Vaupés	8 meses	0	3.001,91
Vaupés		3.001,91	3.001,91	55,80				0,00	3.001,91

A septiembre 30 de 2011 el saldo del cupo (3.001,91m3) representa el 100% y corresponde a las resolución 279 de 2009

La CDA tramita en la actualidad un cupo global para el periodo 2011 – 2013 para el otorgamiento de autorizaciones de aprovechamiento forestal persistente en la jurisdicción por:

**36,563.43 m3.\***

Y adicionalmente tramita un cupo global de 7.500 m3 para el mismo periodo para otorgamiento de autorizaciones de aprovechamiento forestal doméstico en la jurisdicción

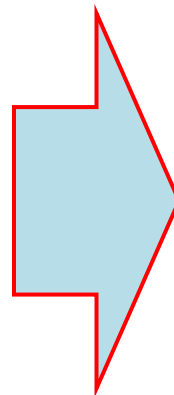

\* Proyección de la distribución y aplicación del cupo global de aprovechamiento forestal persistente solicitado al MAVDT para el periodo 2011 – 2013

Departamento	Proyección Distribución Solicitud
Guaviare	20,315.43 m3
Guainía	11.523 m3
Vaupés	4.725 m3
<b>TOTAL SOLICITADO</b>	<b>36,563.43 m3</b>



# Informe Financiero

## FUNCIONAMIENTO E INVERSION 2011

Cta Nombre	Ppto Def.	%	Comprometido	%
GASTOS DE PERSONAL P.G.N.	1.473.200.000,00		1.074.260.556,00	
GASTOS DE PERSONAL F.C.A.	376.000.000,00		0,00	
GASTOS DE PERSONAL R.P.	232.186.523,37		232.168.856,00	
<b>TOTAL GASTOS DE PERSONAL</b>	<b>2.081.386.523,37</b>	<b>100,00</b>	<b>1.306.429.412,00</b>	<b>62,77</b>
GASTOS GENERALES P.G.N.	50.900.000,00		44.862.761,00	
GASTOS GENERALES F.C.A.	423.000.000,00		0,00	
GASTOS GENERALES R.P.	195.797.315,63		195.797.315,63	
<b>TOTAL GASTOS GENERALES</b>	<b>669.697.315,63</b>	<b>100,00</b>	<b>240.660.076,63</b>	<b>35,94</b>
TRANSFERENCIAS CORRIENTES P.G.N.	6.000.000,00		6.000.000,00	
TRANSFERENCIAS CORRIENTES F.C.A.	8.600.028,00		0,00	
TRANSFERENCIAS CORRIENTES R.P.	12.016.161,00		12.016.161,00	
<b>TOTAL TRANSFERENCIAS</b>	<b>26.616.189,00</b>	<b>100,00</b>	<b>18.016.161,00</b>	<b>67,69</b>
<b>TOTAL FUNCIONAMIENTO</b>	<b>2.777.700.028,00</b>	<b>100,00</b>	<b>1.565.105.649,63</b>	<b>56,35</b>
<b>TOTAL INVERSION</b>	<b>4.645.066.150,44</b>	<b>100,00</b>	<b>2.186.774.695,09</b>	<b>47,08</b>
<b>TOTAL PRESUPUESTO 2011</b>	<b>7.422.766.178,44</b>	<b>100,00</b>	<b>3.751.880.344,72</b>	<b>50,55</b>
<b>TRANSFERENCIA ADMINISTRADA POR FIDUCIA (Fondo Nacional de Calamidades) *</b>	<b>\$9.422.987.380</b>	<b>100,00</b>	<b>\$9.420.022.501</b>	<b>99,97%</b>

\* No se requiere incorporación de recursos, según normatividad del Fondo Nacional de Calamidades

Fecha de Corte septiembre 30 de 2011

# Informe Financiero

## INVERSION 2011 POR FUENTES

Cta Nombre	Ppto Def.	%	Comprometido	%
INVERSION P.G.N.	500.000.000,00	100,00	472.262.700,00	94,45
INVERSION F.C.A.	2.764.731.463,00	100,00	1.068.054.120,00	38,63
INVERSION RECURSOS PROPIOS	735.207.255,00	100,00	223.621.739,00	30,42
APORTES DE OTRAS ENTIDADES VIGENCIA 2010	645.127.432,44	100,00	422.836.136,09	65,54
F.N.R.	262.380.780,00	100,00	262.380.780,00	100,00
INVIAS	118.364.400,00	100,00	59.176.080,00	49,99
UNION EUROPEA - ACCION SOCIAL	99.110.587,00	100,00	79.005.984,00	79,71
MAVDT	22.273.292,09	100,00	22.273.292,09	100,00
GOBERNACION DE VAUPES	142.998.373,35	100,00	0,00	0,00
<b>TOTAL INVERSION POR FUENTES</b>	<b>4.645.066.150,44</b>	<b>100,00</b>	<b>2.186.774.695,09</b>	<b>47,08</b>

<b>FONDO NACIONAL DE CALAMIDADES *</b>	<b>\$9.422.987.380</b>	<b>100,00</b>	<b>\$9.420.022.501</b>	<b>99,99</b>
--	------------------------	---------------	------------------------	--------------

\* No se requiere incorporación de recursos, según normatividad del Fondo Nacional de Calamidades

## AVANCE PLAN DE MEJORAMIENTO

Avance Plan de Mejoramiento Consolidado con el de Recurso Hídrico y Cambio Climático a 30 de Septiembre de 2011

	<i>Año 2010</i>	<i>Recurso Hídrico</i>	<i>Cambio Climático</i>	<i>Totales</i>
<i>Acciones de Mejora constituidas en el plan de mejoramiento que incluye la auditoria de la vigencia 2010</i>	30	6	2	38

Cumplimiento del plan de Mejoramiento vigente a 30 de septiembre de 2011

91.15%

## AVANCE PLAN DE MEJORAMIENTO

Avance Plan de Mejoramiento Consolidado con el de Recurso Hídrico y Cambio Climático a 30 de Septiembre de 2011

**Observaciones:** El plan de mejoramiento de la vigencia 2010 se envió a la Contraloría General de la Republica el pasado 15 de septiembre/11 para iniciar un nuevo Plan de Mejoramiento, que abarcará desde el mes de septiembre de 2011 a septiembre de 2012. A la fecha la CGR no ha dado respuesta de la aceptación de constitución del nuevo Plan. Las acciones de mejora constituidas en este nuevo plan, tendrán un primer informe de avance, la primera semana del mes de enero de 2012.

Plan de Mejoramiento del Recurso Hídrico, de los 15 hallazgos encontrados inicialmente, solo quedan por cumplir 6, los cuales tendrán una vigencia de cumplimiento hasta el próximo mes de septiembre de 2012.

El próximo 30 de Octubre de 2011, se presentará el avance del primer trimestre del Plan de Mejoramiento, de acuerdo a la Directiva Presidencial No 08 del 02 de septiembre de 2003. Para el siguiente trimestre la presentación será por el sistema SIRECI – Sistema de Rendición Electrónica de la Cuenta e Informes (RESOLUCIÓN ORGÁNICA 6289 DE 2011)



ESTADO DE IMPLEMENTACION

# MECI

MODELO ESTÁNDAR DE CONTROL INTERNO



**ESTADO DE IMPLEMENTACION DEL MODELO ESTÁNDAR DE CONTROL INTERNO**  
**Fecha de Corte: Septiembre 30 de 2011**

SUBSISTEMAS	COMPONENTES	ELEMENTOS	AVANCE	AVANCE	AVANCE
CONTROL ESTRATÉGICO	AMBIENTE DE CONTROL	Acuerdos, compromisos o protocolos éticos	100	100 %	100%
		Desarrollo de talento humano	100		
		Estilo de Dirección	100		
	DIRECCIONAMIENTO ESTRATÉGICO	Planes y programas	100	100%	
		Modelo de operación por procesos	100		
		Estructura organizacional	100		
	ADMINISTRACIÓN DE RIESGOS	Contexto estratégico	100	100%	
		Identificación de riesgos	100		
		Análisis de riesgos	100		
		Valoración de riesgos	100		
Políticas de administración de riesgos		100			
CONTROL DE GESTIÓN	ACTIVIDADES DE CONTROL	Políticas de Operación	100	100%	
		Procedimientos	100		
		Controles	100		
		Indicadores	100		
		Manual de procedimientos	100		
	INFORMACIÓN	Información Primaria	100	100%	
		Información Secundaria	100		
		Sistemas de Información	100		
	COMUNICACIÓN PÚBLICA	Comunicación Organizacional	100	100%	
		Comunicación informativa	100		
Medios de comunicación		100			



**ESTADO DE IMPLEMENTACION DEL MODELO ESTÁNDAR DE CONTROL INTERNO**  
**Fecha de Corte: Septiembre 30 de 2011**

SUBSISTEMAS	COMPONENTES	ELEMENTOS	AVANCE	AVANCE	AVANCE
<b>CONTROL DE EVALUACIÓN</b>	<b>AUTOEVALUACIÓN</b>	Autoevaluación del control	100	100%	100%
		Autoevaluación de gestión	100		
	<b>EVALUACIÓN INDEPENDIENTE</b>	Evaluación independiente al Sistema de Control Interno	100	100%	
		Auditoria Interna	100		
	<b>PLANES DE MEJORAMIENTO</b>	Planes de Mejoramiento Institucional	100	100%	
		Planes de mejoramiento por Procesos	100		
		Plan de Mejoramiento Individual	100		
<b>ESTADO DE AVANCE DEL MODELO ESTANDAR DE CONTROL INTERNO – MECI</b>					<b>100%</b>

<b>RANGOS DE IMPLEMENTACIÓN</b>	
<b>AVANCE</b>	<b>RANGO</b>
90 - 100	Cumplimiento
60 - 89	Incumplimiento Medio
0 - 59	Incumplimiento Alto



ASOCIACIÓN INTERNACIONAL DE LOS CERTIFICADOS - IACA



# SGC

## ESTADO DE IMPLEMENTACION DEL SISTEMA DE GESTION DE CALIDAD

Implementación SGC – NTCGP: 1000 2004



**ESTADO DE IMPLEMENTACION DEL SISTEMA DE GESTION DE CALIDAD**  
**Fecha de Corte: septiembre 30 de 2011**

DESCRIPCION	AVANCE (%)	PESO (%)	ETAPA	PORCENTAJE DE AVANCE ACUMULADO
Política de calidad	5.00	5	Planificación	5,00 %
Objetivos de calidad				
Modelo de operación por procesos	20.00	20	Implementación	49,00%
Documentación				
Socialización y sensibilización				
Auditoría interna	18.00	18	Validación	45,00 %
Revisión por la dirección				
<b>Estado de Avance de la Implementación del Sistema de Gestión de Calidad a 30 de junio 2010</b>				<b>99,00 %</b>

RANGOS DE IMPLEMENTACIÓN	
AVANCE	RANGO
90 - 100	Cumplimiento
60 - 89	Incumplimiento Medio
0 - 59	Incumplimiento Alto



ANNO INTERNATIONALE  
 DE LOS BOSQUES - 2011





CORPORACIÓN PARA EL DESARROLLO SOSTENIBLE DEL NORTE Y EL ORIENTE AMAZÓNICO CDA  
*¡Ambiente visible para la sostenibilidad de una sociedad posible!*



## INFORME DE GESTIÓN CDA / 2011



A SEPTIEMBRE 30 - 2011