

# INFORME DE GESTIÓN



## **LINEAS ESTRATEGICAS**

### **PLAN DE ACCIÓN 2012 -2015**

**Línea 1:** Conservación restauración y uso sostenible de la biodiversidad y servicios ecosistémicos.

**Línea 2.** Gestión integral del recurso hídrico regional.

**Línea 3.** Gestión ambiental sectorial urbana y rural para la calidad de vida.

**Línea 4.** Adaptación al cambio climático y oportunidad para el desarrollo humano sostenible.

**Línea 5.** Gestión del riesgo para la reducción de la vulnerabilidad a desastres.

**Línea 6.** Buen gobierno para la gestión ambiental, institucional y comunitaria.

## LINEAS ESTRATEGICAS

### PLAN DE ACCIÓN 2012 -2015



Línea 1: Conservación restauración y uso sostenible de la biodiversidad y servicios ecosistémicos.

## LINEA ESTRATEGICA 1

### CONSERVACIÓN, RESTAURACIÓN Y USO SOSTENIBLE DE LA BIODIVERSIDAD Y SERVICIOS ECOSISTÉMICOS.

Programa	No.	Proyecto	Fuentes	Apropiación	Compromisos		Ejecutado		% Avance físico
					\$	%	\$	%	
1.1 Gestión para la Identificación Declaración y Reglamentación de áreas protegidas	1.1.3	Fortalecimiento del sistema nacional de áreas protegidas A partir del diseño, constitución Y consolidación del subsistema regional de áreas protegidas de la amazonia en la jurisdicción de la CDA. 2015 (RP)	RP	\$ 10.000.000	\$9.327.333	93	\$9.327.333	93	95
	1.1.4	Revisión y ajuste plan de manejo zona de recuperación para la producción sur del Distrito De Manejo Integrado Ariari Guayabero DMI-AG-GVRE - Departamento del Guaviare 2015	RP	\$15.000.000	\$15.000.000	100	\$7.500.000	50	80
	1.1.5	*Delimitación y formulación del plan de manejo ambiental de las zonas de reserva forestal protectora del departamento del Guaviare - 2014 (FCA \$ 499.700.000)	FCA	\$ 499.700.000	\$ 499.700.000	100	493.700.000	98.8	96
	1.1.6	**Implementación de la primera fase del plan de manejo ambiental de la zona de recuperación sur del DMI Ariari Guayabero, departamento del Guaviare.	FCA	\$478.234.550	\$0	0	\$0	0	0
<b>Total Programa</b>					<b>\$503.234.550</b>	<b>\$24.327.333</b>	<b>4.8</b>	<b>\$16.827.333</b>	<b>3.3</b>

Observaciones: \* Res. 0876 de mayo 27 de 2014 del MADS/FCA - prorroga ejecución aprobada por el FCA junio 30 de 2015

\*\* Res. 2249 de octubre 22 de 2015 del MADS/FCA / comunicado el 24 de noviembre de 2015

<b>Proyecto</b> 1.1.3	Fortalecimiento del sistema nacional de áreas protegidas a partir del diseño, constitución y consolidación del subsistema regional de áreas protegidas de la amazonía en la Jurisdicción de la CDA. 2015 (RP\$ 10.000.000 )	
<b>Objeto:</b>	Avanzar en el Fortalecimiento del Sistema Nacional de Áreas Protegidas a partir del diseño, constitución y consolidación de los sistemas departamentales de áreas protegidas en la jurisdicción de la CDA.	
	<b>Descripción de acciones o avances</b>	<b>% Avance físico</b>
<b>Metas Proyecto</b>	Fortalecimiento institucional a las áreas protegidas en los departamentos de la jurisdicción.	
<b>Avance</b>	<ul style="list-style-type: none"> <li>• Diagnóstico del estado de las áreas protegidas en cada uno de los departamentos de la jurisdicción de la CDA.</li> <li>• Conformación del Comité Coordinador de Áreas protegidas en el departamento de Guainía; y primeras reuniones para conformación SIDAP Vaupés</li> <li>• Seguimiento al plan operativo establecido en el marco del Convenio CDA-DTAM</li> </ul>	95%
	<b>Total Avance Físico</b>	95%

Proyecto  
1.1.3

Fortalecimiento del sistema nacional de áreas protegidas a partir del diseño, constitución y consolidación del subsistema regional de áreas protegidas de la amazonia en la Jurisdicción de la CDA. 2015 (RP\$ 10.000.000 )

## Registro Fotográfico / Cartográfico

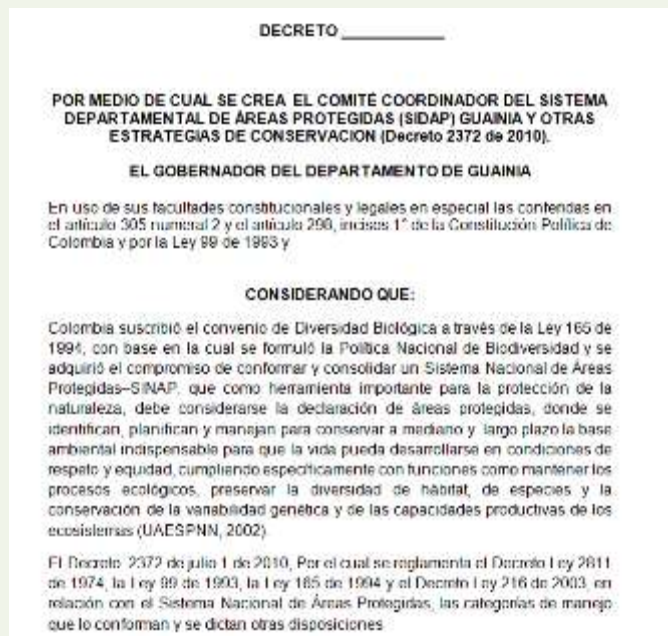

**Descripción:** Propuesta de Decreto por el cual se crea el Comité Coordinador del sistema Departamental de áreas protegidas. Documento realizado en reunión con: Secretaria de Agricultura Departamental; INCODER; Alcaldía; Parques Nacionales; Policía Nacional, coordinado por la CDA

**Descripción:** Reuniones institucionales para articular el tema de áreas protegidas en el departamento de Guainía.

<b>1.1.4</b>	<b>Revisión y ajuste plan de manejo zona de recuperación para la producción sur del Distrito de Manejo Integrado Ariari Guayabero DMI-AG-GVRE - Departamento del Guaviare (RP - \$15.000.000)</b>	
<b>Objeto:</b>	Revisar y hacer los ajustes pertinentes y/o aclaraciones a las observaciones realizadas a los documentos finales del PMA-ZRPS-DMI-AG-GVRE.	
	<b>Descripción de acciones o avances</b>	<b>% Avance físico</b>
<b>Metas Proyecto</b>	Realizar la revisión, actualización, ajustes y/o aclaraciones pertinentes al PMA-ZRPS-DMI-AG-GVRE, unificando el documento final, para su presentación ante Consejo Directivo.	
<b>Avance</b>	Se realizó la revisión de todo el documento y se proyectó la respuesta a las observaciones realizadas por el Ministerio de ambiente. Pendiente corrección de estilo del documento final	80%
	<b>Total Avance Físico</b>	80%

1.1.4

Revisión y ajuste plan de manejo zona de recuperación para la producción sur del Distrito de Manejo Integrado Aríari Guayabero DMI-AG-GVRE - Departamento del Guaviare (RP - \$15.000.000)

Registro Fotográfico / Cartográfico



Descripción: Construcción colectiva del plan de manejo ambiental del DMI AG.



Proyecto 1.1.5		Delimitación y formulación del plan de manejo ambiental de las zonas de reserva forestal protectora del departamento del Guaviare - 2014 (FCA \$ 499.700.000)
Objeto:	Planificar el uso e intervención de las Zonas de Reserva Forestal Protectora ubicadas en el departamento del Guaviare.	
	Descripción de acciones o avances	Cumplimiento de la meta
META 1. PROYECTO	Socialización del proyecto	10%
Avance	Realización de 8 talleres de socialización en las veredas que hacen parte del área de influencia directa e indirecta de las zonas de reserva forestal protectora del departamento del Guaviare	
META 2. PROYECTO	Generar cartografía a escala 1:25.000, apropiada para la delimitación	15%
Avance	Se generó la cartografía básica y temática del área del proyecto a escala 1:25.000, con base en imágenes de satélite adquiridas	
META 3. PROYECTO	Delimitación en campo de las Zonas de Reserva Forestal Protectora	15%
Avance	Se realizaron dos recorridos de campo en el perímetro de las zonas de reserva forestal protectora, determinando su límite real a partir de información biofísica. Se obtuvo una propuesta de delimitación	
META 4. PROYECTO	Caracterización del estado actual de las Zonas de Reserva Forestal Protectora	15%
Avance	Se adelantó el proceso de compilación de información biofísica y social secundaria y se obtuvo información primaria relacionada con aspectos socioeconómicos, fauna, flora, recurso hídrico y zonas de riesgo.	
META 5. PROYECTO	Zonificación y reglamentación del uso del suelo de las ZRFP.	15%
Avance	Se avanzó en la propuesta de zonificación y reglamentación de uso del suelo de las ZRFP, la cual se concertará con las comunidades, mediante la realización de talleres	
META 6. PROYECTO	Construcción del escenario prospectivo	10%
Avance	Se realizaron los talleres correspondientes en los 7 núcleos veredales establecidos y se construyó colectivamente el escenario prospectivo	
META 7. PROYECTO	Formulación del Plan de Acción para la gestión de las ZRFP	10%
Avance	Se formuló el plan de acción en el mismo espacio comunitario, contiene estrategias, programas y proyectos.	
META 8. PROYECTO	Registro de las ZRFP en el Registro Único Nacional de Áreas Protegidas	6%
Avance	No se ejecutó completamente esta actividad debido a que se derogaron las zonas de reserva forestal protectora, por lo tanto no se requiere inscripción en Registro único nacional de áreas protegidas.	
Total Avance Físico		96,00

Proyecto  
1.1.5

Delimitación y formulación del plan de manejo ambiental de las zonas de reserva forestal protectora del departamento del Guaviare – (FCA \$ 499.700.000 - 2014)

### Registro Fotográfico / Cartográfico



Descripción: Taller de socialización con habitantes ubicados en el área del proyecto



Descripción: Diamante de las aguas, en Zona de Reserva Forestal Protectora la Lindosa.

Proyecto 1.1.6	Implementación de la primera fase del plan de manejo ambiental de la zona de recuperación sur del DMI Ariari Guayabero, departamento del Guaviare. \$478.234.550	
Objeto:	Conservar la estructura, composición y función de los ecosistemas y de sus valores culturales y naturales asociados a la zona de recuperación para la producción sur del Distrito de Manejo Integrado Ariari Guayabero, departamento del Guaviare.	
Descripción de acciones o avances		Cumplimiento de la meta
META 1	Sistema de monitoreo de deforestación	40%
Avance		0%
META 2	Acuerdos entre instituciones y comunidades para la conservación de los bosques	40%
Avance		0%
META 3	Plan de reconversión de sistemas productivos	20%
Avance		0%
Total Avance Físico		00
<b>Obseervaciones:</b> Res. 2249 de octubre 22 de 2015 del MADS/FCA / comunicado el 24 de noviembre de 2015 – En proceso precontractual		

## Proyecto 1.1.6

Implementación de la primera fase del plan de manejo ambiental de la zona de recuperación sur del DMI Ariari Guayabero, departamento del Guaviare. . \$478.234.550

### Registro Fotográfico / Cartográfico

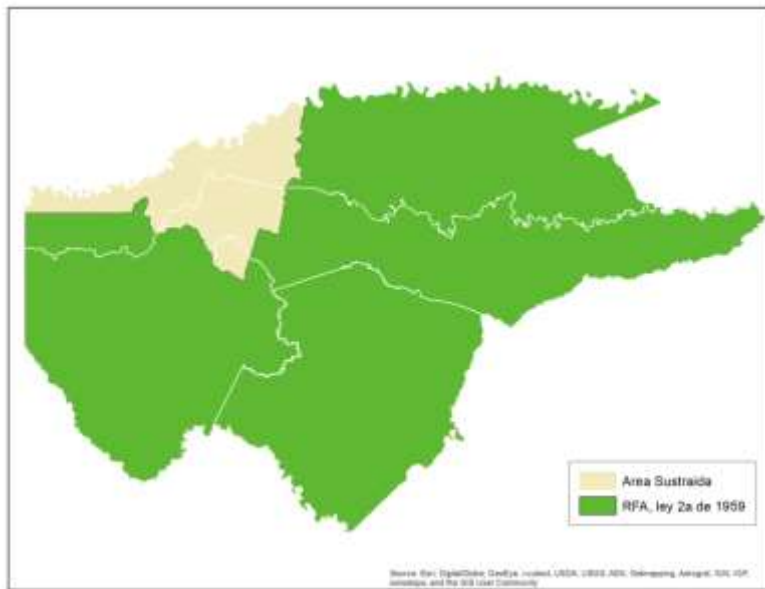

Descripción: ubicación de la zona de recuperación para la producción sur del DMI AG en el departamento.

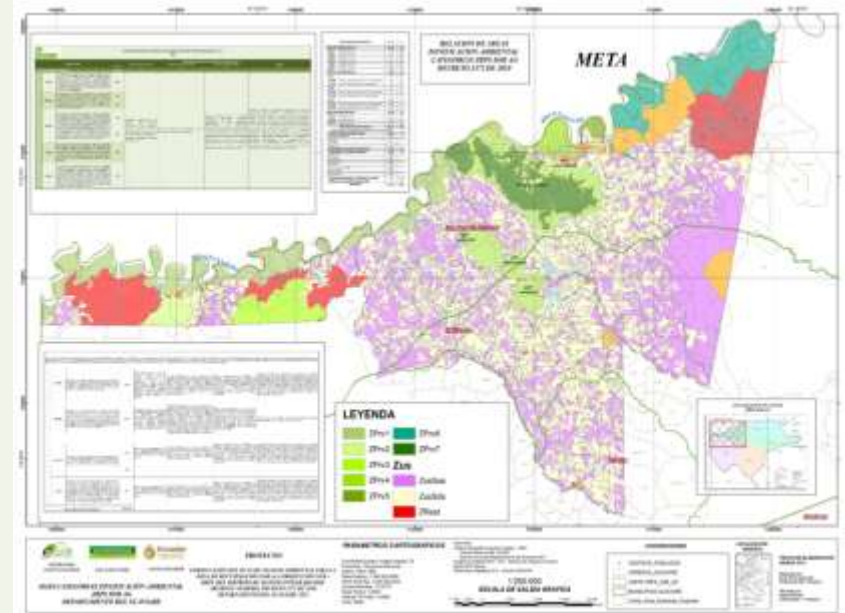

Descripción: Zonificación de la zona de recuperación para la producción sur del DMI AG, establecida en el PMA.

## LINEA ESTRATEGICA 1

### CONSERVACIÓN, RESTAURACIÓN Y USO SOSTENIBLE DE LA BIODIVERSIDAD Y SERVICIOS ECOSISTÉMICOS.

Programa	No.	Proyecto	Fuentes	Apropiación	Compromisos		Ejecutado		% Avance físico
					\$	%	\$	%	
<b>1.2 Actualizar e implementar del plan de acción de biodiversidad regional</b>	1.2.3	*Estudio evaluación de poblaciones de flora silvestre considerado en algún grado de amenaza regional y planes de manejo para su conservación en los departamentos de Guainía, Guaviare y Vaupés. FCA 2015 -\$373.058.500	FCA	\$373.058.500	\$368.072.787	98.6	\$148.216.337	39.7	33
	1.2.4	*Identificación diagnóstico, seguimiento y control a especies catalogadas invasoras en el área de la jurisdicción de la CDA –FCA 2015 \$ 535.120.000	FCA	\$ 535.120.000	\$535.109.357	98.8	\$217.002.044	40.5	90 %
<b>Total Programa</b>					\$908.178.500	\$903.182.144	99.4	\$365.218.381	68.2

Observaciones: \* Res. 1341 de junio 03 de 2015 del MADS/FCA . Informada a la CDA por correo electrónico el 06 de julio 2 de 2015 .

Proyecto  
1.2.3

Estudio evaluación de poblaciones de flora silvestre considerado en algún grado de amenaza regional y planes de manejo para su conservación en los departamentos de Guainía, Guaviare y Vaupés. FCA 2015 - \$373.058.500

**OBJETO:** Contribuir a la Conservación de poblaciones de flora silvestre maderable objeto de sobre explotación “sasafrás (*Ocotea Cymbarum*) Cabo de hacha (*Aspidosperma Excelsum*) y Cuyubí (*Minquartia gianensis*)” en los ecosistemas del nororiente Amazónico.

Descripción de acciones o avances		% Avance físico
<b>Metas Proyecto</b>	<b>Documento técnico con evaluación fenológica inicial desarrollada para las especies priorizadas.</b>	
<b>Avance</b>	<ul style="list-style-type: none"> <li>Recolección de información en campo y secundaria para enriquecer la construcción de la plataforma técnica, con la siguiente información: Información técnica de la especies amenazadas objeto del proyecto- “Sasafrás (<i>Ocotea cymbarum</i>) Cabo de hacha (<i>Aspidosperma excelsum</i>) y Cuyubí (<i>Minquartia gianensis</i>)”: Cronograma, Objetivos, Marco legal, Áreas de trabajo, Estrategias de Educación Ambiental, Cartografía General, Metodología a desarrollar según actividades, Diagnostico, trabajo de campo y programa de educación ambiental</li> <li>Revisión de ejemplares de herbario y toma de muestras en campo en los tres departamentos</li> </ul>	15
<b>Metas Proyecto</b>	<b>Número de personas capacitadas en el manejo sostenible de las especies objeto de estudio.</b>	
<b>Avance</b>	<ul style="list-style-type: none"> <li>Se desarrollan programas de educación, sensibilización y difusión ambiental con las comunidades sobre las especies “Sasafrás (<i>Ocotea cymbarum</i>) Cabo de hacha (<i>Aspidosperma excelsum</i>) y Cuyubí (<i>Minquartia gianensis</i>)”</li> <li>Estructuración de contenidos de interés para ser divulgada en las cartillas que serán traducidas en los tres lenguas nativas: puinave, cubeo y desano</li> </ul>	20
<b>Metas Proyecto</b>	<b>Documento del plan de manejo para uso y aprovechamiento sostenible de las especies objeto de estudio</b>	
<b>Avance</b>	<ul style="list-style-type: none"> <li>Se estructura el documento propuesta del plan para el manejo y validación por los actores locales para el uso, manejo y aprovechamiento de las especies “Sasafrás (<i>Ocotea cymbarum</i>) Cabo de hacha (<i>Aspidosperma excelsum</i>) y Cuyubí (<i>Minquartia gianensis</i>)”.</li> </ul>	8
<b>Total Avance Físico</b>		<b>33</b>

Proyecto  
1.2.3

Estudio evaluación de poblaciones de flora silvestre considerado en algún grado de amenaza regional y planes de manejo para su conservación en los departamentos de Guainía, Guaviare y Vaupés. FCA 2015 - \$373.058.500

### Registro Fotográfico / Cartográfico



Descripción: Montaje del transecto para el registro de las especies objeto de estudio.

Descripción: Talleres de socialización y recopilación de la información equipo técnico de la Corporación CDA

Proyecto  
1.2.4

Identificación diagnóstico , seguimiento y control a especies catalogadas invasoras en el área de la jurisdicción de la CDA –FCA 2015 \$ 535.120.000

**OBJETO:** Mitigar el deterioro ambiental de zonas priorizadas afectadas por la presencia de las especies invasoras *A Fúllica*, (caracol africano) *Pistia stratooides* (Lenteja de agua) y *Eichornia crassipes* (Buchón de agua). En los departamentos de Guainía Guaviare y Vaupés.

Descripción de acciones o avances		% Avance físico
<b>Metas Proyecto 1</b>	Elaboración del Documento diagnóstico del estado, la presencia y distribución de las especies invasoras objeto de estudio.	
<b>Avance</b>	Recolección de información en campo y secundaria para determinar la distribución, efectos y riesgos de impactos de las especies invasoras objeto de estudio. Realización de una Evaluación (epidemiológica y molecular) de las muestras colectadas de las especies objeto de estudio.	90
<b>Metas Proyecto 2</b>	Capacitación técnica para atender la problemática, con estrategias de prevención, control y manejo de las especies invasoras objeto de estudio.	
<b>Avance</b>	Se Desarrollan programas de educación, sensibilización y difusión ambiental enfocados a la identificación de especies invasoras objeto de estudio. Se Estructura el documento propuesta del plan para el manejo y disposición de las especies objeto de estudio y validación por los actores locales y Publicación de elementos de educación ambiental orientados al conocimiento, control y manejo de las especies invasoras objeto de estudio.	90
<b>Total Avance Físico</b>		90

Observaciones: \* Res. 1341 de junio 03 de 2015 del MADS/FCA . Informada a la CDA por correo electrónico el 06 de julio 2 de 2015 .



Proyecto  
1.2.4

Identificación diagnóstico , seguimiento y control a especies catalogadas invasoras  
en el área de la jurisdicción de la CDA –FCA 2015 \$ 535.120.000

### Registro Fotográfico / Cartográfico



#### Descripción:

Foto 1: Comité Técnico de seguimiento del proyecto

Foto 2:Elaboración de material divulgativo sobre las especies invasoras objeto de estudio.

## LINEA ESTRATEGICA 1.

### CONSERVACIÓN, RESTAURACIÓN Y USO SOSTENIBLE DE LA BIODIVERSIDAD Y SERVICIOS ECOSISTÉMICOS

Programa	No.	Proyecto	Fuentes	Apropiación	Compromisos		Ejecutado		% Avance físico
					\$	%	\$	%	
1.3. Restauración y conservación de Bosques	1.3.4.1	Implementación de acciones para la mitigación de cambio climático dentro de la estrategia de redd+ en áreas de preservación Ramsar y DMI en los Departamentos de Guainía Y Guaviare. 2015 (BanCO2)	RP	\$80.000.000	\$51.349.297	64,18	\$28.650.703	35.82	92
	1.3.5	Desarrollo de un programa de Viverismo pedagógico e investigativo para especies nativas que incentive la estrategia institucional para motivar el manejo de estas por parte de las comunidades locales. 2015	RP	\$ 10.000.000	\$9.996.800	99.9	\$9.346.800	93	100
	1.3.6	Ejercicio piloto para la generación de línea base e implementación de la estrategia REDD+ en la jurisdicción de la CDA. 2015	RP	\$ 20.000.000	\$19.864.077	99.3	\$19.864.077	99.3	80
	1.3.7	Actualización del plan de ordenación ambiental territorial y formulación del plan de ordenación forestal en la cuenca media y baja del rio Guaviare departamento de Guainía de la jurisdicción de la CDA. 2015	RP	\$ 30.000.000	\$0	0	\$0	0	0
<b>Total Programa</b>				<b>\$ 140.000.000</b>	<b>\$81.210.174</b>	<b>58</b>	<b>\$57.861.580</b>	<b>41.3</b>	

<b>Proyecto 1.3.4.1</b>	<b>Implementación De Acciones Para La Mitigación De Cambio Climático Dentro De La Estrategia De REDD+ En Áreas De Importancia Ambiental En La Jurisdicción De La C.D.A. 2015 ( RP \$80.000.000)</b>	
<b>Objetivo:</b>	Desarrollar modelos de incentivos económicos para la mitigación de cambio climático dentro de la estrategia de REDD+ en áreas de importancia ambiental en la jurisdicción de la C.D.A	
	Descripción de acciones o avances	% Avance físico
<b>Metas Proyecto</b>	Establecer las condiciones para desarrollar modelos de incentivos económicos, en áreas de importancia ambiental Ramsar en el departamento de Guainía, el DMI en el departamento de Guaviare y en el área de influencia directa de la Microcentral Hidroeléctrica de Mitú, departamento de Vaupés.	60%
<b>Avance</b>	Definición de beneficiarios para la vinculación a la estrategia BanCo2. 50 familias debidamente caracterizadas , 8 áreas de preservación definidas y firma de los acuerdos de compromiso de las familias definidas en el DMI en el departamento de Guaviare. En el departamento de Guainía, se adelantó la socialización en 13 de las 22 comunidades indígenas que hacen parte del sitio Ramsar, definición de áreas a preservar en 8 comunidades y suscripción de actas de compromiso.	
<b>Metas Proyecto</b>	Adoptar e implementar la plataforma virtual <a href="http://www.banco2.com">www.banco2.com</a> en la Corporación CDA como estrategia para visibilizar las áreas ofertadas en áreas de preservación.	90%
<b>Avance</b>	Cumplimiento al convenio suscrito con Cornare para el uso de la pagina web <a href="http://www.banco2.com">www.banco2.com</a> mediante el desembolso de los recursos pactados. Primer envío de información de los beneficiarios para publicación en la pagina.	
	Total Avance Físico	75%

Observación: En el mes de Diciembre de 2015 se inicia el proceso de implementación de la estrategia en el departamento de Vaupés.

Proyecto  
1.3.4.1

Implementación De Acciones Para La Mitigación De Cambio Climático Dentro De La Estrategia De REDD+ En Áreas De Importancia Ambiental En La Jurisdicción De La C.D.A. 2015 ( RP \$80.000.000)

### Registro Fotográfico / Cartográfico

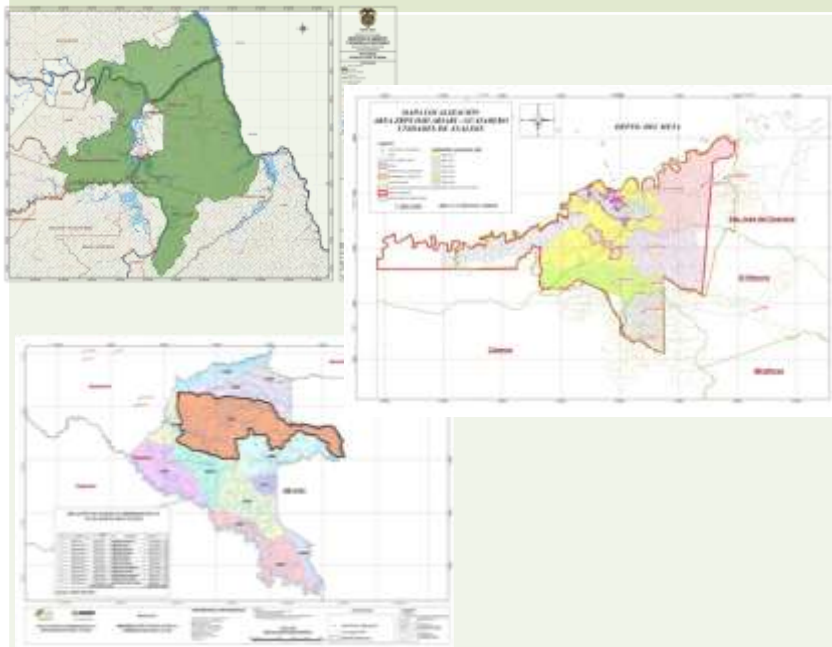

**Descripción:** Áreas definidas para la implementación de la estrategia BanCo2

**Descripción:** Socialización en Comunidades indígenas en el departamento de Guainía y caracterización de familias campesinas en el Guaviare

<b>Proyecto 1.3.5</b>	<b>Desarrollo de un programa de Viverismo pedagógico e investigativo para especies nativas que incentive la estrategia institucional para motivar el manejo de estas por parte de las comunidades locales 2015 (RP \$ 10.000.000)</b>	
<b>Objeto:</b>	Promover la producción de especies de flora nativa con fines alimenticios, forestales y de ornato en los viveros corporativos establecidos en los departamentos de Guainía y Vaupés jurisdicción de la CDA.	
	<b>Descripción de acciones o avances</b>	<b>% Avance físico</b>
<b>Metas Proyecto</b>	Fortalecimiento a los viveros con insumos y materiales para su operatividad	
<b>Avance</b>	<ul style="list-style-type: none"> <li>-Se germinaron 1000 plantulas de manaca, 100 plantulas de ají jalapeño, 200 acacias magnium en Guainía</li> <li>-Asistencia técnica permanente a usuarios en el manejo, mantenimiento del vivero y siembra</li> <li>-Acompañamiento técnico a la parcela agroforestal del colegio IEI GER en Vaupés.</li> <li>-Entrega de material vegetal a usuarios que lo soliciten</li> <li>-Campañas de promoción de actividades pedagógicas sobre el funcionamiento del vivero, preparación del sustrato, llenado de bolsas, germinación, mantenimiento fitosanitario y trasplante a grupos comunitarios ,estudiantiles colegio etnoambiental los Libertadores, y comunidad en general</li> </ul>	98
<b>Metas Proyecto</b>	Fortalecimiento al vivero de la Sede Principal a través de un convenio interinstitucional con la Gobernación de Guainía.	
<b>Avance</b>	Desarrollo de actividades de fortalecimiento al vivero de la sede principal y seccional Vaupés consistentes en la adecuación de las instalaciones para la producción de material vegetal.	100
	<b>Total Avance Físico</b>	<b>100</b>

Proyecto  
1.3.5

Desarrollo de un programa de Viverismo pedagógico e investigativo para especies nativas que incentive la estrategia institucional para motivar el manejo de estas por parte de las comunidades locales (RP \$ 10.000.000)

### Registro Fotográfico / Cartográfico



**Descripción:** Embolsado de material vegetal



**Descripción:** Asistencia técnica a usuarios en el marco del convenio Gobernación-CDA



**Descripción:** Actividad pedagógica con estudiantes y entrega de material vegetal

<b>Proyecto 1.3.6</b>	<b>Ejercicio piloto para la generación de línea base e implementación de la estrategia REDD+ en la jurisdicción de la CDA. 2015 (RP\$ 20.000.000)</b>	
<b>Objeto:</b>	Realizar un ejercicio piloto que genere línea base para la implementación de una estrategia REDD + en la jurisdicción de la CDA.	
	<b>Descripción de acciones o avances</b>	<b>% Avance físico</b>
<b>Metas Proyecto</b>	Generar propuesta Piloto de proyecto REDD en los tres departamentos de la jurisdicción de la CDA	80%
Avance	Seguimiento y fortalecimiento a convenio de cooperación CDA-Proaves Permian; Realización de Comités Técnicos para elaboración de plan de trabajo. Selección preliminar de áreas y elaboración del borrador de propuesta para la negociación de bonos de carbono.	
<b>Metas Proyecto</b>	Fortalecer los procesos de educación y socialización de proyectos REDD en la cuenca media y alta del río Inírida	
Avance	Asesoría y acompañamiento al convenio CDA – COICA articulando esfuerzos con el propósito de establecer mecanismos de cooperación mutua para promover y asesorar actividades de intercambio de experiencias, como también apoyar a las comunidades del resguardo Cuenca Media y Alta del Río Inírida CMARI – Departamento de Guainía de acuerdo a sus usos y costumbres en la planificación, protección y manejo de conservación de bosques, e igualmente en el fortalecimiento institucional de su resguardo	
	<b>Total Avance Físico</b>	<b>80%</b>

## LINEA ESTRATEGICA 1.

CONSERVACIÓN, RESTAURACIÓN Y USO SOSTENIBLE DE LA BIODIVERSIDAD Y SERVICIOS ECOSISTÉMICOS

Programa

1.3. Restauración y Conservación de los Bosques

CONVENIO CORPORACIÓN CDA – ESTADO DE CALIFORNIA – GOBERNACION DEL GUAINÍA:

Convenio para acceder a recursos para el fortalecimiento de acciones orientadas a la disminución del efecto invernadero, en el Departamento de Guainía. En proceso la inclusión del Departamento de Guaviare.



## LINEA ESTRATEGICA 1.

### CONSERVACIÓN, RESTAURACIÓN Y USO SOSTENIBLE DE LA BIODIVERSIDAD Y SERVICIOS ECOSISTÉMICOS

Programa

1.3. Restauración y Conservación de los Bosques

#### CONVENIO CORPORACIÓN CDA - COMPENSATION INTERNATIONAL PROGRESS S.A

Convenio para el apoyo a financiero a proyectos REDD y propuesta de conformación de áreas protegidas en el Departamento de Guainía.

## Proyecto 1.3.6

Ejercicio piloto para la generación de línea base e implementación de la estrategia REDD+ en la jurisdicción de la CDA. 2015 (RP\$ 20.000.000)

### Registro Fotográfico / Cartográfico



Descripción: El Primer Componente del Proyecto será ejecutado en la jurisdicción de la CDA.

Descripción: El segundo componente del proyecto se desarrollará en la cuenca Media y alta del Río Inírida, con el objeto de fortalecer a las comunidades allí asentadas en temas como REDD entre otros.

LINEA ESTRATEGICA 1

CONSERVACIÓN, RESTAURACIÓN Y USO SOSTENIBLE DE LA BIODIVERSIDAD Y SERVICIOS ECOSISTÉMICOS.

Programa	No.	Proyecto	Fuentes	Apropiación	Compromisos		Ejecutado		% Avance físico
					\$	%	\$	%	
1.4. Promoción de alternativas de aprovechamiento sostenible de la biodiversidad y seguridad alimentaria.	1.4.11	Recuperación de áreas y micro cuencas degradadas mediante reforestación en la jurisdicción de la CDA -2014	RP	\$ 114.000.000	\$101.557.618	89	\$85.456.200	74,9	88
	1.4.11.1	*Restauración de áreas degradadas en zonas de protección hídrica de cuencas abastecedoras de acueductos municipales en todo el departamento de Guaviare - 2014	PGN	\$1.000.000.000	\$999.831.114	99,9	\$999,831,114	99.9	100
	1.4.15	Implementación de actividades de acompañamiento de asesorías, asistencia técnica, para impulsar el programa de familias guardabosques y post erradicación de cultivos ilícitos en los Departamentos de Guainía y Guaviare -2014 / Componente : fortalecimiento de la seguridad alimentaria en sectores de las comunidades indígenas Nukak y Jiw en el municipio de San José del Guaviare.2014	RP	\$273.798.200	\$254.246.197	92,8	\$266.511.506	97	98
			MADS	\$225.335.112	\$225.335.112	100	\$225.335.112	100	
1.4.17	*Fortalecimiento a grupos empresariales que desarrollen procesos identificados como economías verdes, dentro de la jurisdicción de la CDA. 2014	FCA	\$350.000.000	\$337.786.169	96,5	\$335.759.820	95.9	100	

<b>Proyecto</b> <b>1.4.11.1</b>	<b>Restauración de áreas degradadas en zonas de protección hídrica de cuencas abastecedoras de acueductos municipales en el departamento del Guaviare jurisdicción de la Corporación CDA. 2014 (\$1.000.000.000)</b>	
<b>Objeto:</b>	Incrementar la cobertura forestal en zonas de protección mejorando la capacidad de regulación hídrica de cuencas abastecedoras de acueductos municipales.	
<b>Descripción de acciones o avances</b>		<b>% Avance físico</b>
<b>Metas Proyecto</b>	Restauración de zonas de protección hídricas en cuencas abastecedoras de acueductos municipales	
<b>Avance</b>	Restauración de 140 has, de zonas de protección hídricas en cuencas abastecedoras de acueductos municipales. <ul style="list-style-type: none"> <li>• Hectáreas aisladas de sistemas forestales para la recuperación, conservación y protección de Recursos Naturales Renovables</li> <li>• Hectáreas establecidas de sistemas forestales para la recuperación, conservación y protección de Recursos Naturales Renovables.</li> </ul>	100%
<b>Total Avance Físico</b>		<b>100%</b>

Proyecto 1.4.11.1

Restauración de áreas degradadas en zonas de protección hídrica de cuencas abastecedoras de acueductos municipales en el departamento del Guaviare jurisdicción de la Corporación CDA. 2014 (\$1.000.000.000)

## Registro Fotográfico / Cartográfico



Descripción: Material vegetal especie moriche acopiado y en realización de la siembra.



Descripción: Embalse La María, área aislada y en proceso de restauración objeto del proyecto.

<b>Proyecto 1.4.15</b>	<b>Implementación de actividades de acompañamiento de asesorías, asistencia técnica, para impulsar el programa de familias guardabosques y post erradicación de cultivos ilícitos en los Departamentos de Guainía y Guaviare -2014 / Componente : fortalecimiento de la seguridad alimentaria en sectores de las comunidades indígenas Nukak y Jiw en el municipio de San José del Guaviare – 2014 (RP \$273.798.200 – MADS \$225.335.112)</b>	
<b>Objeto:</b>	Promover actividades de acompañamiento, asesorías y asistencia técnica para impulsar el programa familia guardabosques, seguridad alimentaria y post erradicación de cultivos ilícitos en los departamentos de Guainía, Guaviare y Vaupés	
	<b>Descripción de acciones o avances</b>	<b>% Avance físico</b>
<b>Metas Proyecto</b>	Chagras indígenas y terrenos de colonos recuperados.	
<b>Avance</b>	Se atendieron 19 comunidades indígenas Báquiro, Punta Ratón, Matraca, Punta Pava, Sabanitas Nuevo, Caño Viña, Danta, Morroco Nuevo Y Cejalito Por El Rio Inírida; Yuri, Santa Rosa, La Ceiba, Almidón, Chaquita, Playa Blanca, Coayare, Veraniego, Laguna Negra, Carrizal, Laguna Morocoto, ríos Atabapo y Guaviare, y la finca los limones predio de la asociación ASOGUA	20%
<b>Metas Proyecto</b>	Parcelas agroforestales demostrativas en colegios establecidas Mitú y San José del Guaviare	
<b>Avance</b>	Se atendieron 2 instituciones Educativas, colegio IEI GER en Vaupés, y CDR en Guaviare. Se adquirieron los insumos para el establecimiento de dichas parcelas los cuales serán entregados al inicio del año escolar.	20%
<b>Metas Proyecto</b>	Foro en seguridad alimentaria desarrollado	
<b>Avance</b>	Se desarrollo el foro en el Departamento del Vaupés con el Apoyo de expertos locales	20%
<b>Metas Proyecto</b>	Estanques piscícolas fortalecidos	
<b>Avance</b>	Selección de familias y estanques, siembra de alevinos e inicio de producción: Tres estanques fortalecidos para la producción de cachama - 2500 alevinos sembrados y en crecimiento	20%
<b>Metas Proyecto</b>	413 familias beneficiadas	
<b>Avance</b>	Selección de familias beneficiarias, selección de lotes, socialización del proyecto, talleres de capacitación, entrega de herramientas, producción de material vegetal / Se realizaron 901 de 2478 visitas técnicas a 413 familias a proyectos de apalancamiento (Líneas silvopastoril, Caucho, Especies menores (Avicultura y piscicultura) Mix (Chontaduro, Frutales amazónicos, Cacao, Caña, Heliconias)	18%
	<b>Total Avance Físico</b>	<b>98%</b>

<b>Proyecto 1.4.15</b>	<b>Implementación de actividades de acompañamiento de asesorías, asistencia técnica, para impulsar el programa de familias guardabosques y post erradicación de cultivos ilícitos en los Departamentos de Guainía y Guaviare -2014 / Componente : fortalecimiento de la seguridad alimentaria en sectores de las comunidades indígenas Nukak y Jiw en el municipio de San José del Guaviare – 2014 (RP \$273.798.200 – MADS \$225.335.112)</b>	
<b>Objeto:</b>	Promover actividades de acompañamiento, asesorías y asistencia técnica para impulsar el programa familia guardabosques, seguridad alimentaria y post erradicación de cultivos ilícitos en los departamentos de Guainía, Guaviare y Vaupés	
	<b>Descripción de acciones o avances</b>	<b>% Avance físico</b>
<b>Metas Proyecto</b>	Reuniones de divulgación y dialogo realizadas	100%
<b>Avance</b>	Cuatro (4) reuniones de socialización, dos con comunidad Jiw y dos con comunidad Nukak	
<b>Metas Proyecto</b>	Diagnóstico ambiental	
<b>Avance</b>	Recopilación de información primaria y secundaria. Documento elaborado	
<b>Metas Proyecto</b>	Talleres de capacitación	
<b>Avance</b>	Seis (6) talleres de capacitación realizados en los dos resguardos	
<b>Metas Proyecto</b>	Aislamiento de 84 hectáreas	
<b>Avance</b>	Se aislaron 84 hectáreas con postes de madera y plástico reciclado y alambre de púa.	
<b>Metas Proyecto</b>	Establecimiento de 84 hectáreas en agroforestales	
<b>Avance</b>	Se sembraron 84 hectáreas con especies agrícolas de ciclo corto y forestales frutales y maderables	
<b>Metas Proyecto</b>	Metodología para la restauración ecológica en territorios indígenas	
<b>Avance</b>	Se produjo un documento que recopila la experiencia y propone una metodología para la restauración ecológica de territorios indígenas.	
	<b>Total Avance Físico</b>	<b>100%</b>

Proyecto  
1.4.15

Implementación de actividades de acompañamiento de asesorías, asistencia técnica, para impulsar el programa de familias guardabosques y post erradicación de cultivos ilícitos en los Departamentos de Guainía y Guaviare -2014 /  
Componente : fortalecimiento de la seguridad alimentaria en sectores de las comunidades indígenas Nukak y Jiw en el municipio de San José del Guaviare – (RP \$273.798.200 – MADS \$225.335.112)

### Registro Fotográfico / Cartográfico



**Descripción:** Construcción de cerca para protección de chagra, caño Cumare RI Nukak.



**Descripción:** Visitas de acompañamiento técnico - Encuestas – Record de visitas

Sector



<b>Proyecto 1.4.17</b>	<b>Administración del fondo de compensación ambiental fortalecimiento a grupos empresariales que desarrollen procesos identificados como economías verdes, dentro de la jurisdicción de la Corporación CDA 2014 – FCA \$ 350.000.000</b>	
<b>Objeto:</b>	Fomentar acciones de conversión de procesos nocivos con el ambiente a buenas prácticas ambientales de las empresas identificadas como mercado verde dentro de la Jurisdicción de la CDA	
	<b>Descripción de acciones o avances</b>	<b>% Avance físico</b>
<b>Metas Proyecto</b>	Identificar metodologías de desarrollo ecoturístico en el departamento de Guaviare.	
<b>Avance</b>	Diagnóstico de oferta ecoturística de la Laguna Damas del Nare, en el departamento del Guaviare; Definición del modelo de prestación de servicios turísticos ajustados a las necesidades de la Laguna Damas del Nare; Acompañamiento al proyecto productivo sostenible de Laguna Damas de Nare en elaboración de manuales de funcionamiento, planes operativos de servicio ambiental y paquetes ecoturísticos.	100%
<b>Metas Proyecto</b>	Acompañamiento empresarial, a través del diseño de herramientas relacionadas con la prestación de servicio ecoturístico	
<b>Avance</b>	Fortalecimiento al proyecto productivo sostenible de Laguna Damas de Nare, con elementos y equipos de seguridad para la prestación de servicio ecoturístico. Diseño participativo de la imagen organizativa del proyecto Laguna Damas de Nare a partir de los referentes culturales. Establecimiento de la Visión de marcas institucionales.	100%
	Fortalecimiento al proyecto productivo sostenible de la comunidad de Sabanitas con elementos de seguridad y funcionamiento para la prestación de servicio ecoturístico; Capacitaciones a los integrantes de la comunidad; Apoyo en el mantenimiento y uso adecuado de los senderos ecoturísticos; Capacitación en BPM.	100%

**Proyecto 1.4.17** Administración del fondo de compensación ambiental fortalecimiento a grupos empresariales que desarrollen procesos identificados como economías verdes, dentro de la jurisdicción de la Corporación CDA 2014

Descripción de acciones o avances		% Avance físico
<b>Metas Proyecto</b>	Fortalecimiento empresarial a través de la implementación de BPM en los procesos de captura y transporte de peces en el departamento del Guainía	100%
<b>Avance</b>	Capacitación a la Asociación de Pescadores de Ornamentales; Trámites y registros	
<b>Metas Proyecto</b>	Socialización y apropiación de las marcas ecológicas en el departamento del Guainía con proyección nacional	100%
<b>Avance</b>	Diseño participativo de la imagen organizativa de la Asociación de Pescadores, a partir de las iconografías tradicionales y referentes culturales. Propuesta publicitaria de medios gráficos; Participación en eventos de promoción de los territorios a nivel local, regional o nacional	

Observaciones: Proyecto finalizó ejecución de actividades en el mes de enero de 2015

Proyecto  
1.4.17

Administración del fondo de compensación ambiental fortalecimiento a grupos empresariales que desarrollen procesos identificados como economías verdes, dentro de la jurisdicción de la Corporación CDA 2014

### Registro Fotográfico / Cartográfico



Descripción: Departamento de Guaviare. Laguna Damas de Nare. Fortalecimiento ecoturístico



Descripción: Departamento de Guainía. Fortalecimiento Ecoturístico Comunidad de Sabanitas ; Capacitación BPM Asociación Akayú y Capacitación en Buenas Prácticas de captura y transporte a la Asociación de pescadores.

**LINEA ESTRATEGICA 1**

**CONSERVACIÓN, RESTAURACIÓN Y USO SOSTENIBLE DE LA BIODIVERSIDAD Y SERVICIOS ECOSISTÉMICOS.**

Programa	No.	Proyecto	Fuentes	Apropiación	Compromisos		Ejecutado		% Avance físico
					\$	%	\$	%	
1.4. Promoción de alternativas de aprovechamiento sostenible de la biodiversidad y seguridad alimentaria.	1.4.11.01	Restauración de áreas degradadas en zonas de protección hídrica de cuencas abastecedoras de acueductos municipales en todo el departamento del Guaviare - 2015	PGN	\$ 910.000.000	\$903.519,955	99.29%	\$331.920.055	36.4	37
	1.4.18	*Recuperación de áreas degradadas por cultivos ilícitos y ganadería extensiva. Departamento del Guaviare - 2015	FCA	\$ 864,512,997	\$863.911.118	99	\$52.229.703	5.4	33
			RP	\$ 100,000,000	\$100,000,000	100	\$20.000.000	20	
	1.4.19	Recuperación de áreas degradadas mediante la implementación de sistemas agroforestales y/o silvopastoriles en resguardos indígenas. Departamento de Guaviare - 2015	RP	\$ 80.000.000	\$79.990.510	99	\$0	0	30
	1.4.20	**Fortalecimiento a sectores productivos y ambientalmente sostenibles en la jurisdicción de la Corporación CDA -2015	FCA	\$ 311,160,000	\$307.032.890	98	\$122.000.000	39.2	90%
	1.4.21	Fortalecimiento a sectores productivos y ambientalmente sostenibles en la jurisdicción de la CDA (Hilfswerk) - 2015	RP	\$ 100,000,000	\$100.000.000	100	60.000.000	60	60
<b>Total Programa</b>				\$2.365.672.997	\$2.354.454.473	99.5	\$586.149.758	24.7	

Observaciones: \*Resolución de aprobación Fondo Compensación Ambiental 1112 de mayo 07 de 2015 - Informada a la CDA por correo electrónico el 06 de mayo 2 de 2015 . \*\*Resolución de aprobación Fondo Compensación Ambiental 1299 de mayo 27 de 2015 - Informada a la CDA por correo electrónico el 11 de junio de 2015 .

<b>Proyecto</b> 1.4.11.01	Restauración de áreas degradadas en zonas de protección hídrica de cuencas abastecedoras de acueductos municipales en el departamento del Guaviare jurisdicción de la Corporación CDA. 2015 (\$ 910.000.000)	
<b>Objeto:</b>	Incrementar la cobertura forestal en zonas de protección mejorando la capacidad de regulación hídrica de cuencas abastecedoras de acueductos municipales.	
	<b>Descripción de acciones o avances</b>	<b>% Avance físico</b>
<b>Metas Proyecto</b>	Restauración de zonas de protección hídricas en cuencas abastecedoras de acueductos municipales	37,0%
<b>Avance</b>	124 Hectáreas aisladas de sistemas forestales para la recuperación, conservación y protección de Recursos Naturales Renovables	56,0%
	124 Hectáreas establecidas de sistemas forestales para la recuperación, conservación y protección de Recursos Naturales Renovables.	17,0%
	<b>Total Avance Físico</b>	<b>37,0 %</b>
Observación: Contrato adjudicado el 06/18/2015		

Proyecto 1.4.11.01

Restauración de áreas degradadas en zonas de protección hídrica de cuencas abastecedoras de acueductos municipales en el departamento del Guaviare jurisdicción de la Corporación CDA. 2015 (\$ 910.000.000)

## Registro Fotográfico / Cartográfico



Descripción: Zona aislada para la restauración al lado izquierdo de la foto, con grupo de beneficiarios concertando las tareas para aplicación en cada una de sus fincas.



Descripción: Grupo en taller de capacitación. (Por lo extenso del área objeto de atención y el número de beneficiarios, se realizan 4 eventos con la misma temática para completar un taller)

**Proyecto 1.4.18 Recuperación de áreas degradadas por cultivos ilícitos y ganadería extensiva. Departamento del Guaviare – 2015: (FCA \$ 864.512.997 RP \$ 100.000.000)**

**Objeto:** Mejorar las condiciones edafológicas de suelos degradados por la implementación de cultivos ilícitos y ganadería extensiva

Descripción de acciones o avances		% Avance físico
<b>META PA 2012-2015</b>	<b>Hectáreas reforestadas</b>	33%
<b>Avance</b>	Reforestación de 115 has, de áreas degradadas por cultivos ilícitos y ganadería extensiva.	
<b>Metas Proyecto</b>	<b>Recuperación de áreas degradadas por cultivos ilícitos y ganadería extensiva</b>	
<b>Avance</b>	Hectáreas de Sistemas Agroforestales / Silvopastoriles (SAF.SSP) Aislados (115 has)	
	Hectáreas de Sistemas Agroforestales / Silvopastoriles (SAF.SSP) reforestadas (115 has)	
	Hectáreas de Sistemas Agroforestales / Silvopastoriles (SAF.SSP) en mantenimiento (225 has)	
<b>Total Avance Físico</b>		33%

Observación: \*Resolución de aprobación Fondo Compensación Ambiental 1112 de mayo 07 de 2015

Proyecto 1.4.18

Recuperación de áreas degradadas por cultivos ilícitos y ganadería extensiva. Departamento del Guaviare – 2015: (FCA \$ 864.512.997 RP \$ 100.000.000)

### Registro Fotográfico / Cartográfico



**Descripción:** Labor de ahoyado en potreros para la recuperación. Por la compactación, las brocas utilizadas son de 60 cms. de diámetro, profundizando 80 cms. por sitio. (Establecimiento caucho)



**Descripción:** Parcela de 5 hectáreas en mantenimiento (Caucho, piña, plátano). Cambio de uso del suelo (De potrero en ganadería extensiva a parcela agroforestal con la sp. principal caucho)



<b>Proyecto</b> 1.4.19	<b>Recuperación de áreas degradadas mediante la implementación de sistemas agroforestales y/o silvopastoriles en resguardos indígenas. Departamento de Guaviare – 2015 - RP\$ 80.000.000</b>	
<b>Objeto:</b>	Mejorar las condiciones edafológicas de suelos degradados por la implementación de cultivos ilícitos y ganadería extensiva	
<b>Descripción de acciones o avances</b>		% Avance físico
<b>Metas Proyecto</b>	Restauración de zonas de protección hídricas en cuencas abastecedoras de acueductos municipales. Meta 1. Establecer plantaciones Agroforestales (Unidad de medida: 10 has)	
<b>Avance</b>	<ul style="list-style-type: none"> <li>• 10 Hectáreas aisladas de sistemas forestales para la recuperación, conservación y protección de Recursos Naturales Renovables.</li> <li>• 10 Hectáreas establecidas de sistemas forestales para la recuperación, conservación y protección de Recursos Naturales Renovables.</li> </ul>	30%
<b>Metas del proyecto</b>		30%
Observación: Adjudicado CO-02-2015. hubo necesidad de cambio de sitios, ya que las comunidades de La María y Asunción manifestaron formalmente desistir ya que implementan en la actualidad varios proyectos, se realizara en el resguardo Indígena de La Yuquera, en el municipio de Calamar por solicitud expresa de dicha comunidad.		

Proyecto  
1.4.19

Recuperación de áreas degradadas mediante la implementación de sistemas agroforestales y/o silvopastoriles en resguardos indígenas. Departamento de Guaviare – 2015 - \$ 80.000.000

## Registro Fotográfico / Cartográfico



LA YUQUERA

**Descripción:** Beneficiarios Resguardo La Yuquera. Actividad para la concertación de tareas de aislamiento y establecimiento

**Descripción:** Lote seleccionado para el desarrollo de la labor

<b>Proyecto 1.4.20</b>	<b>Fortalecimiento a sectores productivos y ambientalmente sostenibles en la jurisdicción de la Corporación CDA 2015 FCA (\$ 311.160.000 )</b>	
Objeto:	Fomentar la generación de negocios verdes en departamentos de la jurisdicción de la CDA.	
	Descripción de acciones o avances	% Avance físico
<b>Metas Proyecto</b>	<b>Incorporar nuevas iniciativas ecoturísticas a los negocios verdes en la jurisdicción de la CDA</b>	
Avance	A través del proyecto se definirá el modelo de prestación de servicio ecoturístico, elaboración del manual de funcionamiento, plan operativo de servicio ambiental y paquete ecoturístico a iniciativas seleccionadas en Guainía y se diseñará participativamente la marca territorial de las iniciativas ecoturísticas seleccionadas en el departamento del Guainía.	90%
<b>Metas Proyecto</b>	<b>Fortalecer proyectos productivos ecoturísticos en el Departamento de Guaviare</b>	
Avance	Se capacitará en Buenas Prácticas de Manufactura de alimentos, desarrollo de recetas estándar y costeo para la producción de alimentos y en el mantenimiento y uso adecuado de los senderos ecoturísticos.	90%
<b>Metas Proyecto</b>	<b>Conformar la asociación de transformadores y comercializadores de derivados de yuca brava en el Departamento de Guainía.</b>	
Avance	A través del proyecto se Organizará empresarialmente la asociación de transformadores y comercializadores de derivados de yuca brava. Capacitar en Buenas Prácticas de Manejo (BPM), en cumplimiento de la normativa exigida por el INVIMA para producción y comercialización de productos alimenticios.	90%
	<b>Total Avance Físico</b>	90%

**Observación:** \*\*Resolución de aprobación Fondo Compensación Ambiental 1299 de mayo 27 de 2015 - Informada a la CDA el 11 de junio de 2015 .

Registro Fotográfico / Cartográfico

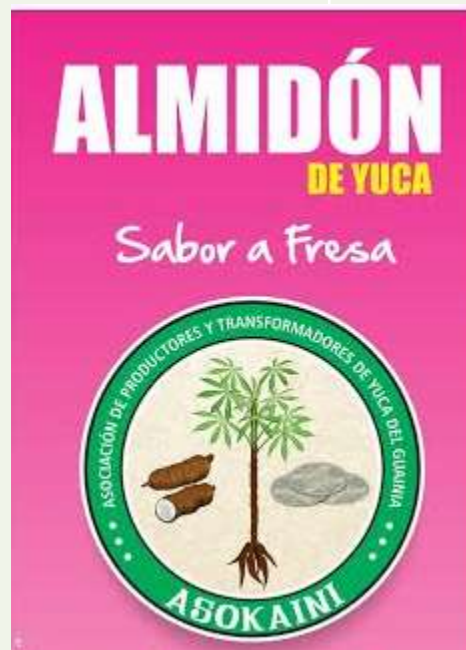

Descripción: Imagen de las organizaciones apoyadas a través del proyecto: Vitina: Dumenai – Vitina; productores y Transformadores de yuca brava: Asokaini; Coco Viejo: Iñapirrikuli Enoturismo.

1.4.21 Fortalecimiento a sectores productivos y ambientalmente sostenibles en la jurisdicción de la CDA (Hilfswerk) – 2015 RP – (\$ 100,000,000)		
Objeto:	Contribuir al desarrollo integral, incluyente y sostenible del departamento del Guaviare	
	Descripción de acciones o avances	% Avance físico
<b>Metas Proyecto</b>	Instalación de 20 modelos de finca integral	30%
<b>Avance</b>	Selección de usuarios, socialización y capacitación, entrega de materiales. Construcción de infraestructura	
<b>Metas Proyecto</b>	Instalación de 20 modelos de PRV - Pastoreo Racional Voisin	30%
<b>Avance</b>	Selección de usuarios, socialización y capacitación, entrega de materiales	
<b>Total Avance Físico</b>		60%

1.4.21

Fortalecimiento a sectores productivos y ambientalmente sostenibles en la jurisdicción de la CDA  
(Hilfswerk) – 2015 RP – (\$ 100.000.000)

### Registro Fotográfico / Cartográfico



Descripción: Firma de convenio de cooperación 002 de 2015 entre Hilfswerk Austria y Corporación CDA

## LINEA ESTRATEGICA 1.

### CONSERVACIÓN, RESTAURACIÓN Y USO SOSTENIBLE DE LA BIODIVERSIDAD Y SERVICIOS ECOSISTÉMICOS

Programa	No.	Proyecto	Fuente	Apropiación	Compromisos		Ejecutado		% Avance físico	
					\$	%	\$	%		
1.5 Fortalecimiento al ejercicio de la autoridad ambiental para el uso sostenible de los recursos naturales en la jurisdicción de la CDA.	1.5.2	Fortalecimiento del Ejercicio de la Autoridad Ambiental Para el Uso Sostenible del Recurso Hídrico, Flora y Fauna en la Jurisdicción de la CDA año 2015.	PGN	\$ 500.000.000	\$500.000.000	100	\$440.740.000	88.1	80	
	1.5.2.1	Fortalecimiento del ejercicio de la autoridad ambiental para el uso sostenible del recurso hídrico, flora y fauna en la Jurisdicción de la CDA	RP	\$ 653.310.476	\$551,279,949	84.3	\$273,089,105	41.8	75.5	
<b>Total Programa</b>					\$1.153.310.476	\$1.051.279.949	92.1	\$ 713.829.105	64.9	77.7

Proyecto 1.5.2.	Fortalecimiento del ejercicio de la autoridad ambiental para el uso sostenible del recurso hídrico, flora y fauna en Guainía, Guaviare y Vaupés – PGN 2015 ( \$ 500.000.000)	
Descripción de acciones o avances		% Avance físico
<b>Metas Proyecto</b>	Municipios con seguimiento al cumplimiento de metas de reducción de cargas contaminantes 3 (San José del Guaviare, Inírida, Mitú)	40%
<b>Avance</b>	Se reprogramaron para noviembre, porque los niveles de los ríos están por encima del nivel de vertimiento y ya se esta a la espera de resultados de laboratorio.	
<b>Metas Proyecto</b>	30 Expedientes sancionatorios ejecutoriados	80%
<b>Avance</b>	Se realizo reporte RUIA sanción en Vaupés ( 1 ), en Guaviare ( 8 ) y Guainía ( 15 ) un total de 24	
<b>Metas Proyecto</b>	Comités de control y vigilancia de flora y fauna operando en la jurisdicción (Guainía, Guaviare y Vaupés)	80%
<b>Avance</b>	Se reactivo el comité de control y vigilancia de flora y fauna en el departamento del Guainía, Guaviare y vaupés.	
<b>Metas del proyecto.</b>		Continua



Proyecto 1.5.2.	Fortalecimiento del ejercicio de la autoridad ambiental para el uso sostenible del recurso hídrico, flora y fauna en Guainía, Guaviare y Vaupés – PGN 2015 ( \$ 500.000.000)	
Descripción de acciones o avances		% Avance físico
Metas Proyecto	Talleres de capacitación y actualización normativa a funcionarios para la sostenibilidad de estrategias de control y monitoreo (10)	100%
Avance	Se realizó capacitación en la seccional Vaupés (4), en la seccional Guaviare (4) y en seccional Guainía (2).	
Metas Proyecto	Municipios atendidos por la Autoridad Ambiental (10)	100%
Avance	Se realizó presencia en 8 municipios y 2 corregimientos de la jurisdicción CDA. (San José del Guaviare, El Retorno, Calamar, Miraflores, Mitú, Taraira, caruru, Inírida, Barrancominas, San Felipe)	
Total Avance Físico		80%

Proyecto  
1.5.2.

Fortalecimiento del ejercicio de la autoridad ambiental para el uso sostenible del recurso hídrico, flora y fauna en Guainía, Guaviare y Vaupés – Jurisdicción-PGN 2015 (\$ 500.000.000)

### Registro Fotográfico / Cartográfico



**Descripción:** Visita de Seguimiento permiso de ocupación de cauce en el municipio de San José del Guaviare



**Descripción:** Visita de seguimiento concesión de agua superficial –Acueducto Municipio de el Retorno

Proyecto 1.5.2.1	Fortalecimiento del ejercicio de la autoridad ambiental para el uso sostenible del recurso hídrico, flora y fauna en la Jurisdicción de la CDA 2015 –RP (\$ 653.310.476)	
Descripción de acciones o avances		% Avance físico
<b>Metas Proyecto</b>	Municipios con seguimiento al cumplimiento de reducción de cargas contaminantes 7 (El retorno, Calamar, Miraflores, San José del Guaviare, Inírida, Mí tú y Barrancominas)	40%
Avance	Reprogramado para el mes de noviembre teniendo en cuenta que los niveles de los ríos están por encima del vertimiento y no había sido posible la toma de las muestras , actualmente ya se enviaron muestras a laboratorio	
<b>Metas Proyecto</b>	Modernización de equipos de medición para el fortalecimiento de la capacidad operativa de la corporación CDA	50%
Avance	Se contrato la adquisición del equipo y esta en proceso de exclusión de IVA ante la ANLA.	
<b>Metas Proyecto</b>	Cobros coactivos adelantados por la Corporación CDA en la jurisdicción.	90%
Avance	Este tercer semestre impulsó 35 procesos de cobro coactivo, los cuales aun están en proceso (Se recaudaron \$280 millones)	
Continúan metas del proyecto.		

**Proyecto  
1.5.2.1**

**Fortalecimiento del ejercicio de la autoridad ambiental para el uso sostenible del recurso hídrico, flora y fauna en la Jurisdicción de la CDA 2015 –RP (\$ 653.310.476)**

Descripción de acciones o avances		% Avance físico
<b>Metas Proyecto</b>	Promover 6 visitas de seguimiento como estrategia de control y monitoreo en las seccionales de la CDA	100%
Avance	Se realizó seguimiento a expedientes en la seccional Vaupés (2) , Guaviare(2) y Guainía (2); para dar cumplimiento a la meta.	
<b>Metas Proyecto</b>	Seguimiento a Veinticinco (25) libros de operaciones en la jurisdicción CDA como estrategia de gobernanza forestal	88%
Avance	Se realizó seguimiento (22) libros registro de operaciones en la Seccional Guainía (11) , Guaviare (9) y Vaupés (2)	
<b>Metas Proyecto</b>	Seguimiento al cumplimiento de los términos (tiempos), establecidos en el Sistema de Gestión Integrado-SIGI, para la atención de Trámites Ambientales a través del Sistema de Información para la Gestión de Trámites Ambientales.	85%
Avance	Se viene realizando seguimiento mensual a la atención de los trámites y seguimiento Semanal a la contestación de las quejas, % de solicitudes conformes= (Numero de productos conformes / Numero de solicitudes resueltas en la vigencia *100 % solicitudes conformes=(248/292)= 84,93 % de productos conformes.	
Total Avance Físico		75.5%

<b>Proyecto 1.5.2.1</b>	<b>Fortalecimiento del ejercicio de la autoridad ambiental para el uso sostenible del recurso hídrico, flora y fauna en la Jurisdicción de la CDA 2015 –RP (\$ 653.310.476)</b>
-----------------------------	---

Descripción de acciones o avances		% Avance físico
<b>Metas Proyecto</b>	Foro Regional de Minería Corporación CDA, CORPORINOQUIA, CORMACARENA, CORPOAMAZONIA.	0%
Actividad	Identificar percepción sobre la minería en comunidades indígenas de zona Orinoquia, Amazonia.	
	Se iniciaron gestiones con las Corporaciones involucradas para la definición de fecha y lugar del evento. Programación inicial mes de agosto 2015	
	<b>Total Avance Físico</b>	

Observación: Finalmente este proyecto se descarto debido a que no fue posible la concertación con las autoridades propuestas para tal evento

Proyecto  
1.5.2.1

Fortalecimiento del ejercicio de la autoridad ambiental para el uso sostenible del recurso hídrico, flora y fauna en la Jurisdicción de la CDA 2015 –RP (\$ 653.310.476)

### Registro Fotográfico / Cartográfico



**Descripción:** Evaluación solicitud arboles aislados Municipio de Inírida



**Descripción:** Sensibilización fauna silvestre Municipio de Inírida.

CORPORACIÓN PARA EL DESARROLLO SOSTENIBLE DEL NORTE Y EL ORIENTE AMAZÓNICO C.D.A SIGAE / SEPTIEMBRE 2015

**EJERCICIO DE LA AUTORIDAD AMBIENTAL**

**CONSOLIDADO JURISDICCIÓN CDA 2015**

PROCESO	UNIDAD	CANTIDAD			TOTAL		
		GUAINIA	GUAVIARE	VAUPES			
<b>01. AVALES AMBIENTALES</b>	Número	6.00	29.00	17.00	52.00		
<b>02. VISITAS Y CONCEPTOS TÉCNICOS</b>	Número	134.00	609.00	84.00	827.00		
<b>03. APROVECHAMIENTOS FORESTALES</b>	<b>Total Aprovechamientos (Rs)</b>	Número	56.00	56.00	133.00	245.00	
	Flora maderable	<b>Total Aprovechamientos</b>	m <sup>3</sup>	107.19	159.02	104.85	371.06
		Domésticos	Número	23.00	0.00	7.00	30.00
			m <sup>3</sup>	65.96	0.00	99.86	165.82
		Persistentes	Número	0.00	0.00	0.00	0.00
			m <sup>3</sup>	0.00	0.00	0.00	0.00
		Únicos	Número	0.00	0.00	0.00	0.00
			m <sup>3</sup>	0.00	0.00	0.00	0.00
		Arboles Aislados	Número	10.00	56.00	126.00	192.00
			m <sup>3</sup>	41.23	159.02	4.99	205.24
Flora no Maderable		Bojotes	1,212.00	0.00	0.00	1,212.00	
Flora no Maderable	Kilos	61,095.00	0.00	0.00	0.00		
<b>04. MOVILIZACIÓN DE RECURSOS</b>	<b>Movilización de Recursos (Salvoconductos)</b>	Número	72.00	0.00	12.00	84.00	
	Flora maderable	<b>Madera</b>	Número	29.00	0.00	12.00	41.00
		<b>Madera</b>	m <sup>3</sup>	65.96	0.00	13.60	79.56
	Flora no maderable	<b>No Maderable</b>	Número	54.00	0.00	0.00	54.00
		Palma caraná	Bultos	1,212.00	0.00	0.00	0.00
		Flores	Unidad	4.46	0.00	0.00	4.46
		Hojas	Kilos	0.00	0.00	0.00	0.00
		Fibras	Kilos	57.77	0.00	0.00	57.77
		Otros (carbón)	Unidad	0.00	0.00	0.00	0.00
	Fauna	<b>Animales</b>	Número	1.00	0.00	24.00	25.00
		<b>Animales</b>	Individuos	42.00	0.00	0.00	42.00
		Zoocriadero Mariposas	Pupas	0.00	0.00	0.00	0.00
		Zoocriadero Mariposas	Disecados	0.00	0.00	1,094.00	1,094.00
Zoocriadero Mariposas		Vivos	0.00	0.00	0.00	0.00	
<b>05. LICENCIAS AMBIENTALES OTORGADAS</b>	Número	0.00	1.00	0.00	1.00		

**CORPORACIÓN PARA EL DESARROLLO SOSTENIBLE DEL NORTE Y EL ORIENTE AMAZÓNICO C.D.A SIGAE / SEPTIEMBRE 2015**

**EJERCICIO DE LA AUTORIDAD AMBIENTAL**

**CONSOLIDADO JURISDICCIÓN CDA 2015**

PROCESO				UNIDAD	CANTIDAD			TOTAL		
					GUAINIA	GUAVIARE	VAUPES			
<b>06. PLANES DE MANEJO AMBIENTAL</b>				<b>Número</b>	<b>0.00</b>	<b>0.00</b>	<b>0.00</b>	<b>0.00</b>		
<b>07. ENTREGAS Y DECOMISOS DE FAUNA</b>	<b>Total Decomisos Fauna</b>			<b>Número</b>	<b>4.00</b>	<b>0.00</b>	<b>4.00</b>	<b>8.00</b>		
	Fauna		<b>Fauna</b>	<b>Número</b>	<b>4.00</b>	<b>14.00</b>	<b>4.00</b>	<b>22.00</b>		
			Animales Vivos	<b>Individuos</b>	<b>12.00</b>	<b>12.00</b>	<b>2.00</b>	<b>26.00</b>		
		Subproductos	Carne		Kilos	<b>25.00</b>	<b>21.75</b>	<b>5.80</b>	<b>52.55</b>	
			Piel		Unidad	<b>0.00</b>	<b>1.00</b>	<b>0.00</b>	<b>1.00</b>	
			Huevos		Unidad	<b>0.00</b>	<b>0.00</b>	<b>0.00</b>	<b>0.00</b>	
<b>ENTREGAS VOLUNTARIAS (Fauna)</b>				<b>Número</b>	<b>0.00</b>	<b>78.00</b>	<b>9.00</b>	<b>87.00</b>		
				Individuos	<b>0.00</b>	<b>107.00</b>	<b>9.00</b>	<b>116.00</b>		
<b>08. DECOMISOS DE FLORA</b>	<b>Total Decomisos Flora</b>			<b>Número</b>	<b>12.00</b>	<b>14.00</b>	<b>9.00</b>	<b>35.00</b>		
	Flora Maderable	<b>Madera</b>		<b>Número</b>	<b>12.00</b>	<b>10.00</b>	<b>9.00</b>	<b>31.00</b>		
		Madera			m <sup>3</sup>	<b>53.50</b>	<b>20.00</b>	<b>10.63</b>	<b>84.13</b>	
	Flora No Maderable	<b>No Maderable</b>		<b>Número</b>	<b>0.00</b>	<b>4.00</b>	<b>0.00</b>	<b>4.00</b>		
		Hojas			Número	<b>0.00</b>	<b>0.00</b>	<b>0.00</b>	<b>0.00</b>	
		Semillas			Número	<b>0.00</b>	<b>0.00</b>	<b>0.00</b>	<b>0.00</b>	
		Aceites			Litro	<b>0.00</b>	<b>0.00</b>	<b>0.00</b>	<b>0.00</b>	
		Flores			unidad	<b>0.00</b>	<b>0.00</b>	<b>0.00</b>	<b>0.00</b>	
		Resinas			kilo	<b>0.00</b>	<b>0.00</b>	<b>0.00</b>	<b>0.00</b>	
		Leña			Volumen	<b>0.00</b>	<b>0.00</b>	<b>0.00</b>	<b>0.00</b>	
		Carbon Vegetal			Bultos	<b>0.00</b>	<b>28.00</b>	<b>0.00</b>	<b>28.00</b>	
Palma fibra de chiquichiqui			Kilo	<b>0.00</b>	<b>0.00</b>	<b>0.00</b>	<b>0.00</b>			
Palma caraná			Kilo	<b>0.00</b>	<b>0.00</b>	<b>0.00</b>	<b>0.00</b>			
<b>09. INCAUTACIÓN O DECOMISOS MINERALES</b>				<b>Encautación o decomisos</b>	<b>Número</b>	<b>0.00</b>	<b>0.00</b>	<b>0.00</b>		
				<b>Arenas negras</b>		kilo	<b>0.00</b>	<b>0.00</b>	<b>0.00</b>	
				<b>Otros</b>		kilo	<b>0.00</b>	<b>0.00</b>	<b>0.00</b>	
<b>10. CONCESIONES DE AGUA</b>				<b>Otorgada</b>		Número	<b>4.00</b>	<b>17.00</b>	<b>1.00</b>	<b>22.00</b>
				<b>No Otorgadas</b>		Número	<b>0.00</b>	<b>0.00</b>	<b>18.00</b>	<b>18.00</b>
				<b>En Tramite</b>		Número	<b>15.00</b>	<b>0.00</b>	<b>0.00</b>	<b>15.00</b>
<b>11. QUEJAS Y RECLAMOS</b>					<b>Número</b>	<b>19.00</b>	<b>117.00</b>	<b>25.00</b>	<b>161.00</b>	
<b>12. SANCIONES</b>					<b>Número</b>	<b>10.00</b>	<b>8.00</b>	<b>1.00</b>	<b>19.00</b>	



**LINEAS ESTRATEGICAS**  
**PLAN DE ACCIÓN 2012 -2015**



**Línea 2. Gestión integral del recurso hídrico regional**

## LINEA ESTRATEGICA 2.

### GESTIÓN INTEGRAL DEL RECURSO HÍDRICO REGIONAL.

Programa	No.	Proyecto	Fuente	Apropiación	Compromisos		Ejecutado		% Avance físico
					\$	%	\$	%	
2.1. Adelantar procesos de identificación, ordenación y zonificación de cuerpos de agua	2.1.1.	*Implementación de acciones asociadas a la gestión de riesgo en el marco de la ejecución del plan de manejo ambiental del sistema de humedales de Mitú, en la jurisdicción de la Corporación CDA 2014	FCA	\$ 250.000.000	\$249.236.200	99,6	\$225.703.650	90.2	100
	2.1.6	Formulación e implementación de planes de ordenación y manejo de cuencas y humedales priorizados en la jurisdicción de la CDA Etapa 1 y 2 - 2015 **	RP	\$556.603.520	\$270.632.806	50.5%	\$136.733.594	24.5	70
	2.1.7	Administración del fondo de compensación ambiental formulación del plan de ordenación y manejo del sector de la cuenca denominado medio Guaviare jurisdicción la CDA, departamento del Guaviare de acuerdo a la zonificación establecida por el IDEAM - 2014	FCA	\$487.000.000	\$487.000.000	100	\$466.946.542	95.9	100
	2.1.7.1	Formulación del plan de ordenación y manejo del sector de la cuenca denominado medio Guaviare jurisdicción la CDA, Departamento del Guainía – 2015	RP	\$ 100.000.000	\$ 100.000.000	100	\$50.000.000	50	80
Total Programa			RP	\$656.603.520	\$370.632.200	56.4	\$186.733.594	28.4	

Observación: \*La Consultoría hizo entrega del Informe final el 30 de abril/15, sin embargo, se ha desembolsado el 90.2% de los recursos esta pendiente la entrega de informe de ejecución financiera del anticipo y la entrega de documentos publicados.

\*\* Proyecto ejecutado en dos etapas. Actualmente se ejecuta la 1 Etapa y la etapa 2, tendrá como continuidad con base en los resultados de la 1 Etapa.

<b>Proyecto 2.1.1</b>	<b>Implementación de acciones asociadas a la gestión del riesgo, en el marco de la ejecución del Plan de Manejo Ambiental del sistema de Humedales de Mitú, en la jurisdicción de la Corporación CDA. 2014 (FCA: \$250,000,000) 2014-2015.</b>	
<b>Objeto:</b>	Fortalecer la implementación acciones asociadas a la gestión del riesgo en el marco de las estrategias y programas establecidos en el Plan de Manejo Ambiental del sistema de humedales para el municipio de Mitú en el departamento de Vaupés, jurisdicción de la Corporación CDA.	
	<b>Descripción de acciones o avances</b>	<b>% Avance físico</b>
<b>Metas Proyecto</b>	Zona urbana y de expansión urbana con escenarios de riesgo por inundación identificados a escala local.	
<b>Avance</b>	<ul style="list-style-type: none"> <li>Se realizó la socialización del proyecto al CMGRD y CDGRD.</li> <li>Se tabularon las encuestas para el análisis de vulnerabilidad y se hizo procesamiento de la información generando la capa shape en el SIG de las áreas de riesgo por inundación para un tiempo de recurrencia de 12 años.</li> <li>Se definieron escenarios de riesgo, tipificados en las categoría de bajo, mediano y alto, para los cuales se hacen las respectivas recomendaciones de manejo y disminución del riesgo</li> <li>Informe consolidado y hace parte del Informe final.</li> </ul>	100%
<b>Metas Proyecto</b>	Organizaciones vinculadas en la gestión del riesgo y manejo ambiental de los humedales.	
<b>Avance</b>	<ul style="list-style-type: none"> <li>Se desarrolló un taller de capacitación en formulación de proyectos PROCEDA a los líderes comunitarios de las distintas organizaciones comunitarias.</li> <li>Se apoyó y prestó asistencia técnica para la formulación de los proyectos correspondientes a ocho (8) juntas de acción comunal y dos (2) capitanías indígenas, siendo radicados en las oficinas de la Corporación CDA un total de diez (10) PROCEDA para su posterior estudio y aprobación por el comité CIDEA.</li> <li>Se realizó la formulación del Plan Escolar de Gestión de Riesgos de Desastres – PEGRD de las tres instituciones educativas beneficiadas (IEIJER, ENOSIMAR e Inayá) con metodologías participativas conjuntamente con el Comité CIDEA, Secretaria de Educación Departamental.</li> <li>Se adelantó un programa radial de difusión del proyecto, y se produjo material de difusión como la agenda ambiental la cual se publicó para ser entregada a los actores sociales e institucionales.</li> <li>Se consolidaron los resultados finales de este componente del proyecto y hace parte del Informe final del proyecto. Se publicaron los tres modelos de cartillas de PEGRD, esta pendiente la entrega a la Seccional.</li> </ul>	100%

<b>Proyecto 2.1.1</b>	<b>Implementación de acciones asociadas a la gestión del riesgo, en el marco de la ejecución del Plan de Manejo Ambiental del sistema de Humedales de Mitú, en la jurisdicción de la Corporación CDA. 2014 (FCA: \$250,000,000) 2014-2015.</b>	
<b>Objeto:</b>	Fortalecer la implementación acciones asociadas a la gestión del riesgo en el marco de las estrategias y programas establecidos en el Plan de Manejo Ambiental del sistema de humedales para el municipio de Mitú en el departamento de Vaupés, jurisdicción de la Corporación CDA.	
	Descripción de acciones o avances	% Avance físico
<b>Metas Proyecto</b>	Instituciones fortalecidas con procesos de articulación y coordinación con énfasis en gestión del riesgo y manejo ambiental de los humedales.	
Avance	<ul style="list-style-type: none"> <li>• Reunión con el Comité Departamental de Humedales para socialización del proyecto y definición de aspectos a tener en cuenta en el desarrollo de los diagnósticos previstos .</li> <li>• Identificación puntos de cruce de red vial y red de humedales, se georreferenciaron y ubicaron según la nomenclatura del municipio.</li> <li>• Diagnóstico de estado de funcionamiento y tipo de obra hidráulica de de cada uno de estos sitios y se propusieron las acciones necesarias para mitigar las deficiencias de funcionamientos de estos puntos.</li> <li>• Consolidación del diagnostico sobre el tema que fue socializado al CDH para hacer parte de la Agenda Ambiental.</li> <li>• Visitas de campo y consulta de información secundaria del PMAH; identificación de predios que generan vertimientos de aguas residuales a los humedales y que generan condiciones de incremento a factores de vulnerabilidad frente al riesgo.</li> </ul>	100%
<b>Metas Proyecto</b>	Comunidad fortalecida con procesos de articulación y coordinación en gestión del riesgo y manejo ambiental de los humedales.	
Avance	<ul style="list-style-type: none"> <li>• Asistencia técnica para la construcción de cinco (5) Acuerdos piloto de uso y manejo, en predios que tienen condiciones de propiedad privada ubicados en zonas de conflicto, para la conservación de los humedales como ecosistemas estratégicos.</li> <li>• Presentación por parte de los Beneficiarios de los Acuerdos al Consejo Departamental de Humedales y al CMGRD.</li> <li>• Consolidación de resultados finales de este componente del proyecto</li> </ul>	100%
	Total Avance Físico	100%

Proyecto 2.1.1

Implementación de acciones asociadas a la gestión del riesgo, en el marco de la ejecución del Plan de Manejo Ambiental del sistema de Humedales de Mitú, en la jurisdicción de la Corporación CDA. 2014 (FCA - \$250.000.000/2014-2015).

Registro Fotográfico / Cartográfico



Descripción: Talleres de formulación de Plan Escolar de Gestión de Riesgos PEGR en los tres colegios de Mitú, (ENOSIMAR, INAYA e IEIJER).

Descripción: Reunión de socialización de Acuerdo de Uso y Manejo de humedales en predios en conflicto .

<b>Proyecto 2.1.6</b>	<b>Formulación e implementación de planes de ordenación y manejo de cuencas y humedales priorizados en la jurisdicción de la CDA 2015 (RP: \$269.528.711 recaudo 2014)</b>	
<b>Objeto:</b>	Fortalecer el proceso de gestión institucional para dinamizar la formulación e implementación de Planes de Ordenación y Manejo de Cuencas y humedales priorizados en la jurisdicción de la Corporación CDA.	
	<b>Descripción de acciones o avances</b>	<b>% Avance físico</b>
<b>Metas Proyecto</b>	Proceso de declaratoria de ordenación de cuenca del nivel subsiguiente para la subzona priorizada “Bajo Vaupes”.	
<b>Avance</b>	<ul style="list-style-type: none"> <li>Se adelantó la identificación de cuencas del nivel subsiguiente dentro de la subzona priorizada y se realizó reunión con el MADS para su inclusión como cuenca del nivel subsiguiente bajo el CODIGO 4207-3 de la subzona “Bajo Vaupés”.</li> <li>Se emitió Resolución de declaratoria para iniciar la ordenación de la cuenca de nivel subsiguiente.</li> </ul>	100%
<b>Metas Proyecto</b>	Avance en la formulación del POMCA en la cuenca del nivel subsiguiente, conforme a procesos de concertación y de fortalecimiento organizativo e institucional	
<b>Avance</b>	<ul style="list-style-type: none"> <li>Se desarrolló el proceso de concertación de la metodología para formulación de POMCA, incluyendo criterios interculturales y dialogo de saberes para caso de contextos de territorios indígenas, con participación de lideres, sabedores (as) de la zona.</li> <li>Se adelantaron acciones de ejecución del POMCA en desarrollo de la fase de aprestamiento, mediante reuniones zonales y comunitarias participativas y definiendo los miembros del Consejo de la cuenca.</li> <li>Se adelantaron acciones avanzando en la fase de diagnostico, mediante reuniones zonales y comunitarias participativas de caracterización de la cuenca en los diferentes aspectos técnicos y de conocimiento propio del territorio en especial relacionado al tema de sitios sagrados.</li> <li>Se tiene preconformado el Consejo de Cuenca con participacion de actores sociales de la zona.</li> <li>Como parte del proceso de fortalecimiento institucional, se participó en el Taller de relacionamiento Estado – Pueblos Indígenas para definir criterios del ordenamiento Ambiental Territorial con incidencia en resguardos Indígenas.</li> </ul>	80%
	<b>Total Avance Físico</b>	<b>90%</b>

Registro Fotográfico / Cartográfico



Descripción: Reunión de socialización del proyecto con la participación de ASOUDIC, CRIVA y Gobierno Propio del Vaupés.

Descripción: Reuniones de trabajo participativo en las comunidades indígenas de la zona ASOUDIC. Etapa de aprestamiento y diagnóstico.

<b>Proyecto 2.1.7</b>	<b>Administración del fondo de compensación ambiental formulación del plan de ordenación y manejo del sector de la cuenca denominado medio Guaviare jurisdicción la CDA, departamento del Guaviare de acuerdo a la zonificación establecida por el IDEAM / FCA \$487.000.000</b>	
<b>Objeto:</b>	Avanzar en el proceso de ordenación y manejo del sector de la cuenca denominado medio Guaviare, jurisdicción de la CDA, departamento del Guaviare.	
	<b>Descripción de acciones o avances</b>	<b>Cumplimiento de la meta</b>
<b>Metas Proyecto</b>	Consejo de cuenca consolidado	10%
<b>Avance</b>	Se adelantó la fase de aprestamiento del plan	<b>10%</b>
<b>Metas Proyecto</b>	Documento consolidado del estado del arte de la cuenca que contenga análisis físico biótico, socio-económico, cultural, político administrativo, funcional y de gestión del riesgo, prospectiva y zonificación, acorde a lo establecido en la guía técnica del MADS.	30%
<b>Avance</b>	Se avanzó en recopilación de información secundaria y toma de información primaria de carácter biofísico	<b>30%</b>
<b>Metas Proyecto</b>	Cuenca hidrográfica con POMCA formulado para aprobación que contenga el componente programático, medidas para administración de los RN, el componente de G. del riesgo, la estructura administrativa y estrategia financiera.	20%
<b>Avance</b>	Se realizaron los talleres programados para adelantar el componente programático	<b>20%</b>
<b>Metas Proyecto</b>	Acciones de evaluación y seguimiento al proceso de consolidación y difusión del documento POMCA FORMULADO	40%
<b>Avance</b>	Cinco reuniones de comité técnico	<b>40%</b>
	<b>Total Avance Físico</b>	<b>100%</b>



Proyecto  
2.1.7

Administración del fondo de compensación ambiental formulación del plan de ordenación y manejo del sector de la cuenca denominado medio Guaviare jurisdicción la CDA, departamento del Guaviare de acuerdo a la zonificación establecida por el IDEAM – FCA 2014 \$487.000.000

Registro Fotográfico / Cartográfico



Descripción: Foto 1. Cuenca de nivel subsiguiente media rio Guaviare 3210-2



Foto 2 Obras de protección del meandro rio Guaviare.

Proyecto 2.1.7.1		Formulación del plan de ordenación y manejo del sector de la cuenca denominado medio Guaviare jurisdicción de la CDA, departamento del Guainía 2015 (RP\$ 100.000.000)	
<b>Objeto:</b>	Recuperar y/o mantener la oferta hídrica de la cuenca de nivel subsiguiente medio Guaviare en el sector del departamento de Guainía..		
Descripción de acciones o avances			% Avance físico
<b>Metas Proyecto</b>	Aprestamiento del POMCA CMG sector Guainía		20%
Avance	Se adelantó la fase de aprestamiento del plan		
<b>Metas Proyecto</b>	Síntesis ambiental con línea base de indicadores		25%
Avance	Recopilación de información del sector correspondiente a Guainía		
<b>Metas Proyecto</b>	Modelo de ordenación y zonificación y reglamentación de uso		25%
Avance	Se realizaron talleres y se elaboró el modelo de ordenación y reglamentación de uso		
<b>Metas Proyecto</b>	Plan de ordenación y manejo de la cuenca		10%
Avance	Se avanzó en la formulación del plan		
Total Avance Físico			80%
<b>Observación:</b> Contrato Adjudicado 06/05/2015			

Proyecto  
2.1.7.1

Formulación del plan de ordenación y manejo del sector de la cuenca denominado medio Guaviare jurisdicción de la CDA, departamento del Guainía 2015 (RP\$ 100.000.000)

### Registro Fotográfico / Cartográfico

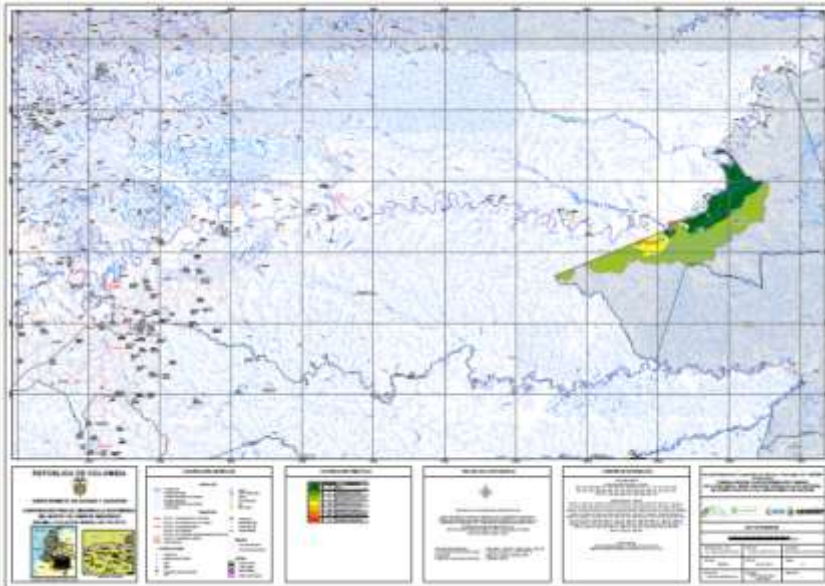

**Descripción:** Imagen 1. Cuenca de nivel subsiguiente media río Guaviare 3210-2– sector Guainía. Cartografía temática  
Imagen 2 .Reunión de pre consulta con comunidades indígenas sector Guainía – barranco minas

## LINEAS ESTRATEGICAS

### PLAN DE ACCIÓN 2012 -2015



Línea 3. Gestión ambiental sectorial urbana y rural para la calidad de vida.

### LINEA ESTRATEGICA 3.

#### GESTIÓN AMBIENTAL SECTORIAL URBANA Y RURAL PARA LA CALIDAD DE VIDA

Programa	No.	Proyecto	Fuentes	Apropiación	Compromisos		Ejecutado		% Avance físico
					\$	%	\$	%	
3.1. Establecimiento, Adopción, actualización, aplicación de determinantes ambientales en los procesos de ordenamiento territorial y dinámicas sectoriales urbano y rural.	3.1.2.	Establecimiento y expedición de determinantes ambientales para procesos de ordenamiento territorial y dinámicas sectoriales urbano y rural en la jurisdicción de la CDA 2014	RP	\$192.000.000	\$192.000.000	100	\$172.800.000	90%	100%

**Proyecto  
3.1.1**

**Establecimiento y expedición de determinantes ambientales para procesos de ordenamiento territorial y dinámicas sectoriales urbano rural en la jurisdicción de la CDA 2014 – RP \$192.000.000**

**Objeto:** Apoyar al municipio de San José del Guaviare en la revisión de determinantes ambientales para la reformulación del Plan Básico de Ordenamiento Territorial

**Descripción de acciones o avances**

% Avance físico

**Metas Proyecto** Caracterización física del humedal

**Avance** Se realizó caracterización de geomorfológica, de suelos, climatológica, meteorológica, hidrografía e hidrología y calidad del agua

**30%**

**Metas Proyecto** Caracterización biótica

**Avance** Se realizó caracterización de fauna, flora y zooplancton

**20%**

**Metas Proyecto** Caracterización socio económica

**Avance** Se realizó la caracterización de aspectos económicos, uso del suelo y tenencia de la tierra

**20%**

**Metas Proyecto** Definición del límite del humedal

**Avance** Con la información anterior se esta adelantando el proceso de delimitación

**30%**

Total Avance Físico

100,00

**Observaciones:** proyecto viene de 2014

Proyecto  
3.1.1

Establecimiento y expedición de determinantes ambientales para procesos de ordenamiento territorial y dinámicas sectoriales urbano rural en la jurisdicción de la CDA 2014 – RP \$192.000.000

### Registro Fotográfico / Cartográfico



Descripción: Reunión de socialización de resultados.



Descripción: Definición de límites del humedal perimetral.

## LINEA ESTRATEGICA 3.

### GESTIÓN AMBIENTAL SECTORIAL URBANA Y RURAL PARA LA CALIDAD DE VIDA

Programa	No.	Proyecto	Fuentes	Apropiación	Compromisos		Ejecutado		% Avance físico
					\$	%	\$	%	
3.3. Asistencia y apalancamiento a los entes territoriales y a los generadores de residuos para la formulación, actualización e implementación de los planes de gestión de residuos sólidos y de residuos sólidos peligrosos.	3.3.1	*Apoyo regional en la implementación de los PGIRS, en la Jurisdicción 2014	RP	\$100.000.000	\$100.000.000	100	\$100.000.000	100	100



<b>Proyecto</b> <b>3.3.1</b>	<b>Apoyo regional en la implementación de los PGIRS, en la Jurisdicción 2014 RP</b> <b>\$100.000.000</b>	
<b>Objeto:</b>	Apoyar el Plan de Gestión Integral de Residuos Sólidos fortaleciendo el componente técnico de manejo y disposición final de los residuos generados en el municipio de Inírida- Guainía.	
	Descripción de acciones o avances	% Avance físico
<b>Metas Proyecto</b>	Municipios y /o centros poblados con sitios de disposición final de residuos sólidos técnicamente adecuados	100%
<b>Avance</b>	Convenio de Cooperación Interinstitucional 028/2014 con el municipio de Inírida y contrato# 001 de 2015 para la adquisición de la maquinaria.	
<b>OBSERVACIÓN:</b> La alcaldía de Inírida informa que se realizo el contrato de compra venta y el equipo esta en las instalaciones de la alcaldía municipal de Inírida		

Proyecto  
3.3.1

Apoyo regional en la implementación de los PGIRS, en la Jurisdicción 2014  
RP \$100.000.000

Registro Fotográfico / Cartográfico



Descripción: Minicargador para apoyo regional en la implementación de los PGIRS en la ciudad de Inírida.

Descripción: Maquinaria en las instalaciones de la alcaldía municipal de Inírida.

## LINEAS ESTRATEGICAS

### PLAN DE ACCIÓN 2012 -2015



Línea 4. Adaptación al cambio climático y oportunidad para el desarrollo humano sostenible.

## LINEA ESTRATEGICA 4.

ADAPTACIÓN AL CAMBIO CLIMÁTICO Y OPORTUNIDAD PARA EL DESARROLLO HUMANO SOSTENIBLE.

Programa	No.	Proyecto	Fuentes	Apropiación	Compromisos		Ejecutado		% Avance físico
					\$	%	\$	%	
4.1. Reducción de la vulnerabilidad al cambio climático	4.1.4	Promoción de la participación ciudadana en procesos de educación ambiental como estrategia para la prevención y mitigación frente al cambio climático en los departamentos de la jurisdicción de la CDA. 2014	FCA	\$ 500.000.000	\$486.787.370	97,3	\$484.187.678	96.8	99
	4.1.5	*Implementación de estrategias de educación ambiental y participación comunitaria sobre el cambio climático y gestión del riesgo en la jurisdicción de la CDA 2015	FCA	\$600.000.000	\$558.648.543	93	\$258.098.629	43%	90%
	4.1.6	Fortalecimiento a la Educación Ambiental como estrategia de participación ciudadana en la Gestión Ambiental en el Departamento de Vaupés 2015	RP	\$12.000.000	\$12.000.000	100	0	0	10%
<b>Total Programa</b>					\$612.000.000	\$570.648.543	93.2	\$283.546.429	46.3

Observaciones: .\*Resolución de aprobación Fondo Compensación Ambiental 1397 de junio 12 de 2015. Informada a la CDA el 26 de junio de 2015 .

**Proyecto 4.1.4** Administración del F.C.A. Promoción de la participación ciudadana en procesos de educación ambiental como estrategia para la prevención y mitigación frente al cambio climático en los departamentos de la jurisdicción de la CDA. 2014 ( \$ 500.000.000)

**Objeto:** Desarrollar procesos de participación, apropiación y capacitación frente al medio ambiente y los efectos del cambio climático.

Descripción de acciones o avances		% Avance físico
<b>Metas Proyecto</b>	Empoderamiento de los Comités CIDEA en los departamentos de la jurisdicción de la CDA	100%
<b>Avance</b>	<ul style="list-style-type: none"> <li>Fortalecimiento a los comité CIDEA a través de la implementación de los planes departamentales y anuales de Educación ambiental.</li> <li>Capacitación en temas ambientales a los comités CIDEA de la jurisdicción.</li> </ul>	
<b>Metas Proyecto</b>	Implementación de las estrategias de educación ambiental, acordes a la realidad regional.	96%
<b>Avance</b>	<ul style="list-style-type: none"> <li>Fortalecimiento a PRAES y POCEDAS en la jurisdicción de la CDA; Desarrollo de actividades con la Red Jóvenes de Ambiente; Formación a Promotores Ambientales Comunitarios de conformidad con la Norma técnica . Fortalecimiento a la educación ambiental a través de la utilización de medio de comunicación: página web; radio; Revista ambiental; cartillas; pendones; Afiches. Fortalecimiento de la Capacidad Institucional y de las Organizaciones Étnicas en estrategias de Protección del Conocimiento Tradicional. Encuentros lúdicos ambientales estudiantiles (Red jóvenes de ambiente; Ecoclub; Olimpiadas)</li> </ul>	
<b>Metas Proyecto</b>	Ejecutar acciones para la adaptación y mitigación de los efectos generados por el cambio climático.	100%
<b>Avance</b>	<ul style="list-style-type: none"> <li>Implementación y promoción de actividades establecidas en el Plan de Adaptación al cambio climático; desarrollo de talleres en comunidades, instituciones educativas, comunidades y barrios.</li> <li>Se implementaron herramientas de difusión, promoción y divulgación del cambio climático, a través de: página Web; emisiones radiales; revista ambiental; afiches, pendones y carteleras informativas.</li> </ul>	
Total Avance Físico		99%

Observaciones: el PRAE del Colegio Alfonso López Pumarejo – Centro, San José de Guaviare no fue ejecutado.

### Proyecto 4.1.4.

Administración del F.C.A. Promoción de la participación ciudadana en procesos de educación ambiental como estrategia para la prevención y mitigación frente al cambio climático en los departamentos de la jurisdicción de la CDA. 2014 ( \$ 500.000.000)

META 1: Empoderamiento de los Comités CIDEA en los departamentos de la jurisdicción de la CDA



META 2: Implementación de las estrategias de educación ambiental, acordes a la realidad regional.



META 3: Ejecutar acciones para la adaptación y mitigación de los efectos generados por el cambio climático.



<b>4.1.5</b>	<b>Implementación de estrategias de educación ambiental y participación comunitaria sobre el cambio climático y gestión del riesgo en la jurisdicción de la CDA 2015 (\$600.000.000)</b>	
<b>Objeto:</b>	Desarrollar estrategias de Educación y Participación Ambiental a nivel institucional y comunitario sobre cambio climático y gestión de riesgo en la jurisdicción de la CDA	
	Descripción de acciones o avances	% Avance físico
<b>Metas Proyecto</b>	<b>Estrategias de educación ambiental sobre cambio climático y gestión del riesgo desarrolladas en la jurisdicción de la CDA</b>	
<b>Avance</b>	A través del proyecto se realizan las siguientes actividades: Ejecutar las acciones establecidas en los planes de trabajo CIDEA 2015 de la jurisdicción; Fortalecer a nuevos CIDEAS municipales de la jurisdicción de la CDA; Apoyar iniciativas locales de investigación sobre Educación ambiental y cambio climático; Implementar estrategias de comunicación para la promoción de una cultura ambiental ciudadana; Desarrollar actividades lúdicas recreativas para la inclusión de la dimensión ambiental, cambio climático y riesgo, en grupos ecológicos y estudiantiles; Formar en promotoría ambiental comunitaria a líderes de la región.	90%
<b>Metas Proyecto</b>	<b>Capacitación ambiental ciudadana con inclusión de gestión de riesgo y cambio climático</b>	
<b>Avance</b>	A través del proyecto se realizaran las siguientes actividades: Implementar PROCEDAS que incorporen la gestión del riesgo y cambio climático teniendo en cuenta el contexto cultural y regional; Conformar y dinamizar los Subnodos de cambio climático en los departamentos de la jurisdicción de la CDA; Realizar talleres en barrios, comunidades y evento jurisdiccional sobre cambio climático y gestión de riesgo.	90%
	Total Avance Físico	90%

4.1.5

Implementación de estrategias de educación ambiental y participación comunitaria sobre el cambio climático y gestión del riesgo en la jurisdicción de la CDA 2015(\$600.000.000)

### Registro Fotográfico / Cartográfico



**Descripción:** Material de sensibilización y concientización generado en el marco del proyecto.

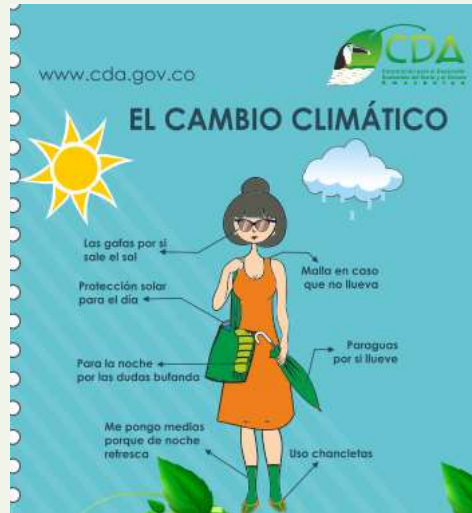

**Descripción:** Estrategias de sensibilización ambiental para abordar el tema de cambio climático



**Descripción:** Trabajo comunitario de educación ambiental en la jurisdicción de la CDA.



<b>Proyecto 4.1.6</b>	<b>Fortalecimiento a la Educación Ambiental como estrategia de participación ciudadana en la Gestión Ambiental en el Departamento de Vaupés 2015 (RP: \$12.000.000 y \$4.000.000 en B y S de ASATIQ*)</b>	
<b>Objeto:</b>	Desarrollar capacidades en conocimientos y gestión, frente a temas de cambio climático y REDD+ en las autoridades tradicionales, líderes y lideresas de ASATIQ en el departamento de Vaupés.	
	Descripción de acciones o avances	% Avance físico
<b>Metas Proyecto</b>	Actores sociales de la Asociación de Autoridades Tradicionales Indígenas del Querari. - ASATIQ fortalecidos en conocimiento en temas de cambio climático y REDD+.	
Avance	. Se ha adelantado la fase de planeación y coordinación interna del Grupo de Trabajo, obteniendo un plan de trabajo. . Se cuenta con una agenda para el desarrollo del proceso de fortalecimiento. . Se realizó reunión entre la Asociación de Autoridades Tradicionales Indígenas del Querari - ASATIQ y la Corporación CDA para socialización de propuesta de plan de trabajo y coordinación institucional para el desarrollo del proceso.	10%
<b>Metas Proyecto</b>	Propuesta de Iniciativas de mitigación y adaptación al cambio climático de ASATIQ construida colectivamente	
Avance	.Aun no se ha avanzado en esta etapa.	0%
	<b>Total Avance Físico</b>	<b>10%</b>

## Proyecto 4.1.6

Fortalecimiento a la Educación Ambiental como estrategia de participación ciudadana en la Gestión Ambiental en el Departamento de Vaupés 2015 (RP: \$12.000.000)

### Registro Fotográfico / Cartográfico

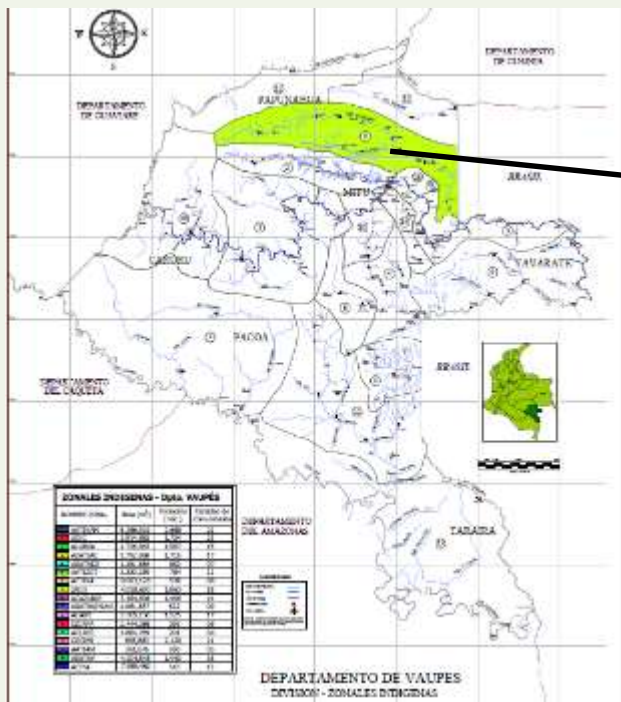

Zonal de ASATIQ –  
Asociación de  
Autoridades  
Tradicionales  
Indígenas del Querari -  
Municipio de Mitú..



Descripción: Zonal indígena del río Querari donde se desarrollará del proyecto.

Descripción: Reunión ASATIQ y Corporación CDA, para definir plan de trabajo, agenda del evento y logística del mismo.

## LINEAS ESTRATEGICAS

### PLAN DE ACCIÓN 2012 -2015



Línea 5. Gestión del riesgo para la reducción de la vulnerabilidad a desastres

## LINEA ESTRATEGICA 5.

### Gestión del riesgo para la reducción de la vulnerabilidad a desastres

Programa	No.	Proyecto	Fuentes	Apropiación	Compromisos		Ejecutado		% Avance físico
					\$	%	\$	%	
PROGRAMA 5.1. Acompañamiento a los entes territoriales en el ordenamiento territorial para la incorporación de componentes de gestión del riesgo	5.1.1	*Desarrollo de una estrategia institucional con los entes territoriales, en la adecuación de infraestructura urbana para mitigar factores de riesgo 2015	RP	\$40.000.000	-	-	-	-	-
	5.1.4	**Programa de prevención del peligro aviario y fauna silvestre para el control del riesgo en el aeropuerto Alberto León Bentley De Mitú.	AEROCIVIL	\$18.000.000	\$18.000.000	100	0	0	50%
<b>Total Programa</b>				\$58.000.000	\$18.000.000	31	0	0	
5.3. Establecimiento de sistemas de alertas para eventos naturales que puedan generar desastres	5.3.1	Fortalecer los consejos municipales de gestión del riesgo para identificar, analizar, priorizar la zonificación del riesgo y la prevención de emergencias 2014	FCA	\$ 500.000.000	\$496.996.194	99,3	\$496.996.194	99%	100%
<b>Total Programa</b>				-	-	-	-	-	

**Observaciones:** \*El proyecto se encuentra en proceso de gestión conjunta con el Municipio de Mitú.

\*\* Aerocivil a la fecha no ha hecho desembolsos a la Corporación.

<b>Proyecto 5.1.4</b>	Programa de prevención del peligro aviario y fauna silvestre para el control del riesgo en el aeropuerto Alberto León Bentley De Mitú.	
<b>Objetivo</b>	Implementación los Programas de Gestión Del Riesgo para el Control del Peligro Aviario y Fauna Silvestre del aeropuerto de Mitú, que contribuyen a mantener las condiciones de seguridad operacional del aeropuerto Alberto León Bentley de Mitú (Vaupés).	
	<b>Descripción de acciones o avances</b>	<b>% Avance físico</b>
<b>Metas Proyecto</b>	Programa de control y prevención del peligro y de fauna apoyado para el aeropuerto Alberto León Bentley.	
<b>Avance</b>	<ul style="list-style-type: none"> <li>. Recopilación de información de secundaria y organización documental de los archivos magnéticos y físico del peligro aviario y revisión de planes.</li> <li>. Se brinda apoyo técnico al Comité Aeroportuario de Peligro Aviario.</li> <li>. Se ha recopilado información necesaria para la actualización del programa de gestión de riesgo para el control de peligro aviario y fauna.</li> </ul>	55%
<b>Metas Proyecto</b>	Monitoreo de fauna y fortalecimiento de capacidades del recurso humano relacionado al peligro aviario del aeropuerto realizado.	
<b>Avance</b>	<ul style="list-style-type: none"> <li>. Se realiza inspección de las áreas atractivas de fauna y se llevan formatos específicos de registro de información.</li> <li>. Se dinamizan capacitaciones en peligro aviario y de fauna silvestre para reducir el riesgo del aeropuerto.</li> </ul>	45%
	Total Avance Físico	50%

**Proyecto**  
5.1.4

Programa de prevención del peligro aviario y fauna silvestre para el control del riesgo en el aeropuerto Alberto León Bentley de Mitú.

### Registro Fotográfico / Cartográfico



**Descripción:**

Aves asociadas a las áreas del Aeropuerto Alberto León Bentley de Mitú.



**Descripción:**

Zonas de monitoreo de fauna en el área del Aeropuerto Alberto León Bentley de Mitú.

<b>Proyecto 5.3.1</b>	<b>Fortalecer los consejos municipales de gestión del riesgo para identificar, analizar, priorizar la zonificación del riesgo y la prevención de emergencias 2014 (FCA - \$ 500.000.000)</b>	
<b>Objetivo</b>	Fortalecer los consejos municipales de gestión del riesgo para el control de los factores de riesgo, emisión de alertas tempranas y prevención de emergencias en los departamentos de Guainía, Guaviare y Vaupés.	
	<b>Descripción de acciones o avances</b>	<b>% Avance físico</b>
<b>Metas Proyecto</b>	Desarrollar cursos Avanzados, Manejo del Módulo y Talleres de Sensibilización con actores sobre temáticas de Identificación y gestión del Riesgo.	100%
<b>Avance</b>	Se elaboró la metodología de trabajo, y el material de apoyo necesario para las mesas y/o talleres de trabajo con los CMGR y otros representantes de la comunidad como los integrantes del CTP de los 8 municipios priorizados	
<b>Metas Proyecto</b>	Realizar la Operatividad Técnica del Sistema de Información Geográfica – Módulo de Riesgos para los diferentes actores de la Herramienta implementada.	100%
<b>Avance</b>	Curso avanzado, Manejo del Módulo y Talleres de Sensibilización con actores sobre temáticas de Identificación y gestión del Riesgo en los 8 municipios de la jurisdicción.	
<b>Metas Proyecto</b>	Caracterización de la amenaza, susceptibilidad, vulnerabilidad y zonificación de los riesgos por fenómenos naturales de inundación	100%
<b>Avance</b>	Información socioeconómica y geográfica de los diferentes proyectos desarrollados en la CDA y otra información valiosa para el proceso como los POT's, para los 8 municipios de la jurisdicción.	
	Total Avance Físico	100%

Proyecto  
5.3.1

Fortalecer los consejos municipales de gestión del riesgo para identificar, analizar, priorizar la zonificación del riesgo y la prevención de emergencias 2014 (FCA - \$ 500.000.000)

### Registro Fotográfico / Cartográfico



**Descripción:** Curso Avanzados en la ciudad de Bogotá, Manejo del Módulo y Talleres de Sensibilización con actores sobre temáticas de Identificación y gestión del Riesgo.



**Descripción:** Curso Avanzados, Manejo del Módulo y Talleres de Sensibilización con actores sobre temáticas de Identificación y gestión del Riesgo en la ciudad de Bogotá.



## LINEAS ESTRATEGICAS PLAN DE ACCIÓN 2012 -2015



Línea 6. Buen gobierno para la gestión ambiental, institucional y comunitaria.

## LINEA ESTRATEGICA 6.

### LÍNEA 6. BUEN GOBIERNO PARA LA GESTIÓN AMBIENTAL, INSTITUCIONAL Y COMUNITARIA.

Programa	No.	Proyecto	Fuentes	Apropiación	Compromisos		Ejecutado		% Avance físico
					\$	%	\$	%	
6.1. Fortalecimiento de estrategias gerenciales y tecnológicas de trámites y Gobierno en Línea para el ejercicio transparente de la gestión ambiental	6.1.1	Implementación de herramientas tecnológicas y sistemas de información para fortalecer el ejercicio transparente y eficiente de la gestión ambiental institucional. 2015	RP	\$ 90,000,000	\$73.628.225	81.8	\$45.860.425	50.9	81%
<b>Total Programa</b>				<b>\$ 90,000,000</b>	<b>\$73.628.225</b>	<b>81.8</b>	<b>\$45.860.425</b>	<b>50.9</b>	
6.3. Apoyo a las comunidades indígenas para sus procesos de planificación y gestión ambiental y social	6.3.2	Acompañamiento y fortalecimiento a los procesos de planes de vida indígena 2014	RP	\$91.968.424	\$91.968.424	100	\$91.968.424	100	100
	6.3.3	Acompañamiento y fortalecimiento a los procesos de planes de vida indígena. 2015	RP	\$ 100.000.000	\$ 97.800.000	97.8	0	0	0
	6.3.4	Apoyo a la Formulación del plan de vida indígena del resguardo coco coayare, municipio de Inírida, departamento del Guainía 2015	RP	\$10.000.000	\$10.000.000	100	\$10.000.000	100	100
<b>Total Programa</b>				<b>\$ 110.000.000</b>	<b>\$107.800.000</b>	<b>98</b>	<b>\$10.000.000</b>	<b>9</b>	

<b>Proyecto 6.1.1.</b>	<b>Implementación de herramientas tecnológicas y sistemas de información para fortalecer el ejercicio transparente y eficiente de la gestión ambiental institucional (RP \$ \$114.361.951) *</b>	
<b>Objeto:</b>	Fortalecer la misión ambiental institucional, mediante la implementación de herramientas tecnológicas y sistemas de Información, en el ejercicio de la transparencia y eficiencia de la Gestión de la CDA.	
	<b>Descripción de acciones o avances</b>	<b>Cumplimiento de la Meta</b>
Meta 1	Sostenimiento del sistema de gestión de calidad y modelo estándar de control interno institucional.	
Avance	<p>Desarrollo de actividades de mantenimiento para sostenibilidad Sistema Integrado de Gestión de Calidad SIGI y Modelo Estándar de Control Interno MECI institucional.</p> <ul style="list-style-type: none"> <li>✓ Mantenimiento sostenibilidad Sistema Integrado de Gestión de Calidad SIGI y Modelo Estándar de Control Interno MECI institucional.</li> <li>✓ Realizada auditoría interna de calidad en la Seccionales Guaviare y Vaupés.</li> <li>✓ Contratación de Auditoria de Renovación Sello de Calidad SGS 2015 ( se reprogramó para llevarla a cabo en el mes de diciembre 2015)</li> </ul>	85%
Meta 2	Mantenimiento al portal del Sistema de Información Geográfico Ambiental y Estadístico SIGAE.	
Avance	<p>Se continua llevando a cabo el proceso de alimentación y cargue de información en el aplicativo Web-SIGAE - Sistema de Información Geográfico Ambiental y Estadístico SIGAE.</p> <p>En fase de prueba aplicativo Sistema de Registro y Seguimiento de Proyectos de Inversión a través de la Web. Fortalecimiento técnico al proceso de Banco de Proyectos.</p>	80%
Meta 3	Sostenimiento, mejora y ajuste de la Estrategia de Gobierno en Línea, en el marco del manual 3.1, para el año 2015	74%
Avance	<p>Desarrollo de acciones de fortalecimiento de las estrategias de apropiación de Gobierno en Línea, según Manual de Gobierno en Línea</p> <ul style="list-style-type: none"> <li>✓ Gestión y generación de contenidos en la Web CDA, en el marco de la Estrategia de Gobierno en Línea,</li> <li>✓ En actualización catálogo cartográfico Sistema de información SIG</li> <li>✓ En desarrollo elaboración del Programa de Gestión Documental.</li> </ul>	84%
<b>Total Avance Físico</b>		<b>81%</b>

## Proyecto 6.1.1.

Implementación de herramientas tecnológicas y sistemas de información para fortalecer el ejercicio transparente y eficiente de la gestión ambiental institucional 2015 (RP \$90.000.000)



## Registro Fotográfico / Cartográfico



**Descripción:** Reunión GEL - Reunión auditoria y seguimiento al Sistema de Gestión de Calidad



**Descripción:** Alimentación y cargue de información en: web, redes sociales y aplicativo SIGAE.

INDICADOR	VALOR	UNIDAD
INDICADOR 1	100	%
INDICADOR 2	100	%
INDICADOR 3	100	%
INDICADOR 4	100	%
INDICADOR 5	100	%

INDICADOR	VALOR	UNIDAD
INDICADOR 1	100	%
INDICADOR 2	100	%
INDICADOR 3	100	%
INDICADOR 4	100	%
INDICADOR 5	100	%

<b>Proyecto 6.3.2</b>	<b>Acompañamiento y fortalecimiento a los procesos de planes de vida indígena 2014 (RP \$91.968.424)</b>	
<b>Objeto:</b>	Formular de manera participativa el plan integral de vida del resguardo indígena Caño Negro en el departamento del Guaviare	
	<b>Descripción de acciones o avances</b>	<b>% Avance físico</b>
<b>Meta 1. Proyecto</b>	Construcción del diagnóstico del resguardo	100%
<b>Avance</b>	Socialización, concertación y definición de cronograma de trabajo, realización de autodiagnóstico y cartografía social, mediante la realización de siete talleres	
<b>Meta 2 Proyecto</b>	Formulación del componente estratégico	100%
<b>Avance</b>	Realización de tres talleres para elaboración de componente estratégico en líneas salud, educación, cultura .	
<b>Meta 3 Proyecto</b>	Socialización institucional	100%
<b>Avance</b>	Se realizó reunión con comunidad indígena e instituciones y se presentaron los resultados del proyecto	
<b>Total Avance Físico</b>		<b>100%</b>

Proyecto  
6.3.2

Acompañamiento y fortalecimiento a los procesos de planes de vida indígena 2014 (RP \$91.968.424)

### Registro Fotográfico / Cartográfico



**Descripción:** Desarrollo de taller para construcción del plan en resguardo indígena Caño Negro

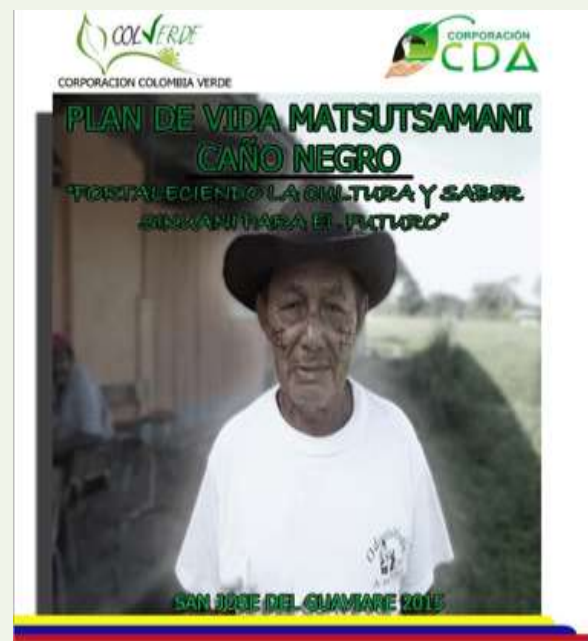

**Descripción:** Documento final Plan de Vida indígena Caño Negro

<b>Proyecto 6.3.3</b>	<b>Acompañamiento y fortalecimiento a los procesos de planes de vida indígena 2015 (RP: \$100.000.000)</b>	
<b>Objeto:</b>	Fortalecer las bases comunitarias para un proceso de ordenamiento del territorio, desde la perspectiva indígena a partir de metodologías participativas, con los diferentes actores sociales de las áreas de trabajo, en el marco del desarrollo y apoyo de los Planes de Vida Indígena de la cuenca alta del río Vaupés (ASATAV) y cuenca alta media del río Papurí (AZATIAC) en la jurisdicción de la Corporación C.D.A.	
	Descripción de acciones o avances	% Avance físico
<b>Metas Proyecto</b>	Fases constructivas y de consolidación de los Planes Integrales de Vida Indígena desarrolladas de forma colectiva y participativa.	0%
<b>Avance</b>	Proyecto en proceso de convalidación con líderes indígenas de las zonales en su formulación.	
<b>Metas Proyecto</b>	Procesos de posicionamiento de los Planes Integrales de Vida Indígena promovido y dinamizado, frente a la institucionalidad.	0%
<b>Avance</b>	Proyecto en proceso de convalidación con líderes indígenas de las zonales en su formulación.	
<b>Metas Proyecto</b>	Líderes y Autoridades Tradicionales fortalecidas para la gestión y dinamización del Plan de Vida Indígena.	0%
<b>Avance</b>	Proyecto en proceso de convalidación con líderes indígenas de las zonales en su formulación.	
	<b>Total Avance Físico</b>	<b>0%</b>
<b>OBSERVACIONES:</b> En proceso de formalizar requisitos para la firma de Acta de inicio.		





**Proyecto  
6.3.4**

**Apoyo a la formulación del plan de vida indígena del Resguardo Coco Coayare, municipio de Inírida- departamento de Guainía 2015 - RP (\$10.000.000)**

**OBJETO:** Apoyar el proceso de formulación del plan de vida indígena de las comunidades del Resguardo de Coco Coayare, municipio de Inírida, departamento del Guainía

**Descripción de acciones o avances**

**% Avance físico**

**Metas Proyecto**

Plan de Vida del Resguardo de Coco Coayare apoyado

100

**Avance**

Ejecución de Talleres participativos y visitas con las 5 comunidades (coco nuevo, coco viejo, guamal, sabanitas y coayare ) del resguardo para la recopilación de información por parte de los gestores y equipo de apoyo para la formulación del plan de vida

**Metas Proyecto**

Documento del avance del plan de vida del Resguardo de Coco Coayare

100

**Avance**

Documento preliminar del avance de formulación del plan de vida del resguardo Coco Coayare

Total Avance Físico

100

Proyecto  
6.3.4

Apoyo a la formulación del plan de vida indígena del Resguardo Coco Coayare, municipio de Inírida- departamento de Guainía 2015 - RP (\$10.000.000)

### Registro Fotográfico / Cartográfico



Descripción: Talleres participativos con las comunidades que integran el resguardo

INFORME APROVECHAMIENTOS FORESTALES PERSISTENTES  
JURISDICCIÓN CDA



## APROVECHAMIENTOS FORESTALES JURISDICCIÓN CDA

CUPO GLOBAL (m <sup>3</sup> ) <i>(RESOLUCIÓN 1885 DE 2015)</i>	ASIGNADO (m <sup>3</sup> )	SALDO (m <sup>3</sup> )
229,100	62	229,038

SECCIONAL	# DE USUARIOS	PERSISTENTES (m <sup>3</sup> )	DOMÉSTICOS (m <sup>3</sup> )	ÚNICOS (m <sup>3</sup> )	AISLADOS (m <sup>3</sup> )	TOTAL (m <sup>3</sup> )	% DEL CUPO GLOBAL
GUAINÍA	10	-	31.040	-	-	31.040	0.014%
GUAVIARE	0	-	-	-	-	-	0.000%
VAUPÉS	2	-	30.950	-	-	30.950	0.014%

<b>TOTAL</b>	12	-	61.990	-	-	61.990	0.027%
--------------	----	---	--------	---	---	--------	--------

## APROVECHAMIENTOS FORESTALES JURISDICCIÓN CDA

### Aprovechamiento forestal *Leopoldinia piassaba* (fibra chiquichiqui) Departamento de Guainía

ACTO	FECHA	OTORGADO (t)	HECTAREAS	USUARIO	LOCALIZACIÓN	APROVECHADO (kg)	Saldo (kg)
Res. No. 457 de 2006	07/12/2006	1260		MILTON ANTONIO CASTAÑEDA LEMUS	Comunidad de Garza, río Atabapo, Departamento del Guainía	521.792	738.208

## APROVECHAMIENTOS FORESTALES JURISDICCIÓN CDA - 2015

Aprovechamiento de Productos Forestales No Maderables autorizados por la Corporación CDA en el Departamento de Guainía								
ACTO	FECHA	Producto	Cantidad Autorizada	HECTÁREAS	USUARIO	LOCALIZACIÓN	APROVECHADO	Saldo
Res. No.179 de 2015	04/06/2015	Guacamaya Superba	3000. un	7	Marta Elena Toledo Arenas	Vía a la comunidad de caño Vitina, jurisdicción del municipio de Inírida	0	3.000
		Schoenocephaliu m Teretifolium	25000 un				0	25.000
Res. No.215 de 2015	03/07/2015	Heteropsis sp	150000 Kg	20.852	Comunidad de Piedra Alta	Resguardo Cuenca Media y Alta del Rio Inírida	0	150000

# Informe Financiero



# Informe Financiero

## FUNCIONAMIENTO E INVERSION 2015

Cta Nombre	Ppto Def.	%	Comprometido	%
GASTOS DE PERSONAL P.G.N.	1,758,919,000.00		1,500,218,136.00	
GASTOS DE PERSONAL F.C.A.	455,396,864.00		313,676,290.00	
GASTOS DE PERSONAL R.P.	136,145,766.00		131,064,159.00	
<b>TOTAL GASTOS DE PERSONAL</b>	<b>2,350,461,630.00</b>	<b>100.00</b>	<b>1,944,958,585.00</b>	<b>82.75</b>
GASTOS GENERALES P.G.N.	53,550,000.00		44,862,533.00	
GASTOS GENERALES F.C.A.	436,401,327.00		343,664,971.33	
GASTOS GENERALES R.P.	176,534,234.00		174,941,734.00	
<b>TOTAL GASTOS GENERALES</b>	<b>666,485,561.00</b>	<b>100.00</b>	<b>563,469,238.33</b>	<b>84.54</b>
TRANSFERENCIAS CORRIENTES P.G.N.	6,790,000.00		6,118,190.00	
TRANSFERENCIAS CORRIENTES F.C.A.	122,071,740.00		120,525,100.00	
TRANSFERENCIAS CORRIENTES R.P.	16,320,000.00		16,320,000.00	
<b>TOTAL TRANSFERENCIAS</b>	<b>145,181,740.00</b>	<b>100.00</b>	<b>142,963,290.00</b>	<b>98.47</b>
<b>TOTAL FUNCIONAMIENTO</b>	<b>3,162,128,931.00</b>	<b>100.00</b>	<b>2,651,391,113.33</b>	<b>83.85</b>
<b>TOTAL INVERSION</b>	<b>6,578,532,518.00</b>	<b>100.00</b>	<b>5,626,965,120.00</b>	<b>85.54</b>
<b>TOTAL PRESUPUESTO 2015</b>	<b>9,740,661,449.00</b>	<b>100.00</b>	<b>8,278,356,233.33</b>	<b>84.99</b>

CON CORTE A 30 DE NOVIEMBRE DE 2015



## Informe Financiero

<b>INVERSION 2015 POR FUENTES</b>				
<b>Cta Nombre</b>	<b>Ppto Def.</b>	<b>%</b>	<b>Comprometido</b>	<b>%</b>
INVERSION P.G.N.	1,410,000,000.00	100.00	1,403,519,955.00	99.54
INVERSION F.C.A.	3,162,086,047.00	0.00	2,632,774,686.00	0.00
INVERSION RECURSOS PROPIOS	1,988,446,471.00	100.00	1,572,670,479.00	79.09
APORTES DE OTRAS ENTIDADES	18,000,000.00	100.00	18,000,000.00	0.00
UNIDAD ADMINISTRATIVA ESPECIAL DE AERONÁUTICA CIVIL	18,000,000.00	100.00	18,000,000.00	0.00
<b>TOTAL INVERSION POR FUENTES</b>	<b>6,578,532,518.00</b>	<b>100.00</b>	<b>5,626,965,120.00</b>	<b>85.54</b>
<b>CON CORTE A 30 DE NOVIEMBRE DE 2015</b>				

# PLAN DE MEJORAMIENTO



## PLAN DE MEJORAMIENTO CONSOLIDADO CONTRALORIA GENERAL DE LA REPUBLICA

Auditoria Año	Nro. de Hallazgos	% del Total	Nro. Acciones Programadas	Acciones cumplidas a Diciembre de 2014	Acciones cumplidas a junio 30 de 2015	Porcentaje de Cumplimiento
Auditoria 2013	22	62.85%	22	19	3	62.85%
Auditoria 2014 SINAP	4	11,43%	4	-	4	11.43%
Auditoria 2014 Recurso Hídrico	9	25,71%	9	1	8	25.71%
<b>Total PM 2014</b>	<b>35</b>	<b>100,0%</b>	<b>35</b>	<b>20</b>	<b>15</b>	<b>100%</b>

Se presenta el Plan de Mejoramiento de la auditoria realizada por la Contraloría General de la Republica República a la vigencia 2013 a través de la Gerencia Departamental Guainía, Política Nacional Gestión Integral del Recurso Hídrico y Política Nacional para la Gestión Integral de la Biodiversidad y sus Servicios Ecosistemicos realizadas durante el primer semestre del 2014, el cual se encuentra cumplido en un 100%.

La contraloría General de la Republica se encuentra actualmente realizando la auditoria gubernamental con enfoque integral a través de la Gerencia Departamental Colegiada a la vigencia 2014, por lo que la Corporación se encuentra a la espera del informe de las observaciones y/o hallazgos para la suscripción del respectivo Plan de Mejoramiento 2015.

ESTADO DE IMPLEMENTACION

# MECI

MODELO ESTÁNDAR DE CONTROL INTERNO

## RESULTADOS DE LA ENCUESTA MECI

Los siguientes resultados responden al análisis de madurez del Sistema de Control Interno, los cuales no son comparables con los resultados de encuestas correspondientes a la vigencia 2014 y anteriores por, responder a una nueva metodología y niveles de valoración diferentes, implementados por el Departamento Administrativo de la Función Pública.

FACTOR	NIVEL
ENTORNO DE CONTROL	INTERMEDIO
INFORMACION Y COMUNICACION	AVANZADO
DIRECCIONAMIENTO ESTRATÉGICO	SATISFACTORIO
ADMINISTRACIÓN DE RIESGOS	AVANZADO
SEGUIMIENTO	SATISFACTORIO
INDICADOR DE MADUREZ MECI	SATISFACTORIO

### INDICADOR DE MADUREZ MECI

El resultado de toda la gestión que ha venido realizando la Corporación conforme al Modelo Estandar de Control Interno se puede ver reflejada en la calificación otorgada por el Departamento Administrativo de la Función pública DAFP a la entidad después de la evaluación encuesta MECI 2014 como se relaciona anteriormente.

La Corporación se encuentra a la espera de la programación de la nueva fecha para la evaluación por parte del DAFP con vigencia 2015.

La Oficina Asesora de Control Interno en el desplazamiento realizado a las seccionales Guaviare y Vaupes realizó las auditorias internas y en la Sede Principal los funcionarios certificados como Auditores Internos de la Corporación se encuentran adelantando las auditorias internas integrales, actividad que se aprovechara para evaluar y medir el nivel de cumplimiento de gestión de cada proceso de acuerdo a los diferentes componentes que integran al MECI.

# MAPA DE PROCESOS CORPORACION CDA.



# PROCESO DE ACTUALIZACION MECI- CDA

El proceso de actualización que se encuentra realizando la Corporación CDA ha permitido cumplir con los diferentes componentes del Modelo Estándar de Control Interno – MECI en el cual se ha evidenciado por parte de los líderes de procesos y sus equipos de trabajo el compromiso de adelantar las mejoras que el sistema requiere, permitiendo el autocontrol, de los servidores públicos de evaluar su trabajo, detectar sus desviaciones y efectuar los correctivos necesarios.

Desarrollando participativamente las acciones propuestas de acuerdo a las fases y tiempos establecidos en el Decreto 943 de 2014 para la actualización del Modelo Estándar de Control interno, se puede decir que la Corporación viene realizando esfuerzos para dar cumplimiento al plan de acción elaborado dentro de la fase de planeación con base en el diagnóstico realizado previamente. Se hace necesario continuar desarrollando participativamente las acciones propuestas tendientes al mejoramiento continuo del sistema que permita alcanzar un buen nivel de actualización del MECI fijada por el Gobierno Nacional tendientes al mejoramiento continuo del sistema.

# SGC

## ESTADO DE IMPLEMENTACION DEL SISTEMA DE GESTION DE CALIDAD





# ESTADO DE IMPLEMENTACION DEL SISTEMA DE GESTION DE CALIDAD



## ESTADO DE IMPLEMENTACION DEL SISTEMA DE GESTION DE CALIDAD FECHA DE CORTE 30 DE SEPTIEMBRE DE 2015

La finalidad del Sistema de Gestión de Calidad de acuerdo a la norma técnica NTC GP1000 y NTC ISO 9001 es poder identificar una serie de actividades coordinadas que se llevan a cabo sobre un conjunto de elementos (recursos, procedimientos, documentos, estructura organizacional y estrategias) para lograr la calidad de los productos o servicios que se ofrecen al cliente, es decir, planear, controlar y mejorar aquellos elementos de una organización que influyen en satisfacción del cliente y en el logro de los resultados deseados por la organización.

En el marco del nuevo proceso “Mantenimiento Sistema Gestión de Calidad” incorporado al mapa, la Corporación en su mayoría de procesos ha finalizado el proceso de la actualización a los documentos y formatos del Sistema Integrado de Gestión, con el fin de lograr el alcance del sistema Integrado SIGI y el buen funcionamiento del nuevo proceso.

La Corporación ha logrado mantener los servicios de un Profesional que lidere las acciones de mejora del Sistema de Gestión de Calidad, de esta manera se refleja el interés de la alta dirección por mantener y conservar los sellos de calidad que siempre ha representado el resultado del trabajo en equipo de toda su estructura organizacional con la garantía de ofrecer a nuestros usuarios un servicio con calidad.





GRACIAS POR SU ATENCION